00050673

BOMBAY BRANCH
OF THE
ROYAL ASIATIC SOCIETY.
TOWN HALL, BOMBAY.

Digitized with financial assistance from the
Government of Maharashtra
on 18 July, 2018

00050673

# "HISTORY OF ANCIENT PERSIA."

## OPINIONS OF THE PRESS.

ROYAL ASIATIC SOCIETY OF THE BOMBAY BRANCH

MR. JAMSHEDJEE PALLONJEE CAPADIA'S large and very valuable work has at length been published. It may be remembered that some months ago we spoke of the then probable publication of three large and valuable works connected with the Parsees. One of them was the "Laws relating to the Parsees," published some time ago, and this history of ancient Persia is the second. This book is so large and so important, that a perusal and examination of it would require some time, but, meanwhile, a cursory glance shows that it will not disappoint the expectations formed of it. * * * The preface, so called, is entitled to the name of a new history, since it is longer than Malcolm's own history and more valuable at present. A complete and authentic history of Persia, corrected in the light of recent discoveries, has not yet appeared amongst us; and, under the circumstances, Mr. Jamshedjee's book will go a long way to throw light on a history of the ancient Persian monarchy. In the preparation of the book, the author has undergone no little labour, no little study, and no little expense. When we say that Mr. Jamshedjee took ten years to prepare it; that it is of the same size as Mr. Dosabhoy Framjee's "Travels in Great Britain," but half as much more in bulk; that it contains plates of ancient Persian inscriptions, &c., then, we think its price, ₹15 per copy, does not appear large. It deserves support from the Parsees, who ought to recompense Mr. Jamshedjee for his valuable service in giving them the first work according to recent discoveries.—*Translated from the "Rast Goftar."*

---

A COPY of an elegant work on the "History of Ancient Persia," just published, has been presented to us by its author, a Mr. Jamshedjee Pallonjee Capadia; and in acknowledging its receipt, we must say that books like this are very important for the Parsees. The book is divided into two parts. The second part contains a translation of seven chapters in the first volume of Malcolm's History of Persia; but the first part contains more important matter, and is more deserving of attention than the second. The author calls the first part a preface; but, strictly speaking, it is the more important part of the book, different from prefaces in the usual acceptation of the term, and is more of the nature of an "introduction." It is easy to perceive that Mr. Jamshedjee must have spent upon this preface the number of years he is said to have done; and when we consider Mr. Jamshedjee's commercial engagements—when we consider that if he was one week in London he was during the next in Liverpool or Manchester attending to the requirements of an increasing business as a merchant, and at the same time proceeding with the preparation of this book—it is not strange at all that he should have taken such a long period over the book. In the getting up of this preface, Mr. Jamshedjee studied upwards of one hundred works in different languages, and has placed before us the substance of the latest researches in Persian history. What a Parsee student, immersed in the midst of an increasing business, can do to gratify his taste in the pursuit of knowledge—how he can prosecute his studies, notwithstanding the worrying demands of his professional engagements—and how unfounded is the complaint of those who cry for want of time, Mr. Jamshedjee has abundantly shown in the preparation of this book after so much labour. In conclusion, we must say that, in the publication of the book, Mr. Jamshedjee has had no aim to make money, but, on the contrary, he has spent upon it thousands of rupees from his own pocket, and has simply gratified his zeal in the pursuit of knowledge.—*Translated from the "Loke Mitter."*

HISTORY OF PERSIA.—This is the title of a Guzerathi work by Mr. Jamshedjee Pallonjee, which has been issued at the Union Press. The author, who was educated in the Elphinstone Institution, was till lately a partner in the London firm with which Mr. Dadabhai Naorojee was connected, and now he is principal partner in the firms of Pallonjee Hormusjee Sons and Co., Bombay, and Jamshedjee Pallonjee Brother and Co., London. It is creditable to him that in the intervals of business he has been able to prepare a work like the present, which must have demanded great diligence and research. The book is well got up and contains numerous plates. We can only give our readers an idea of the scope of the work. The first two chapters contain the history of the Aryan Migration, showing the causes of their separation and the era when the migration may have taken place. The third chapter gives the life of Zoroaster and an explanation of some of his writings. His life is given because it forms a grand epoch in the history of the Aryan race, as his monotheistic doctrine was the principal cause of the final separation of the Indian and the Iranic Aryans. After this the author gives the history of the Ancient Parsees from the time of the first Median empire to the destruction of Persipolis by Alexander the Great. Then follow chapters on the Parthean and the Sassanian periods, with a short account of the languages used formerly in the Court of Persia. Along with the work the author has given a translation of the first seven chapters of Malcolm's Ancient Persia, with explanatory notes thereon.—*Bombay Gazette*, 10*th Feb.* 1869.

---

WE take great blame to ourselves for having hitherto omitted to direct the attention of our readers to a work of very considerable merit published lately by Mr. Jamshedjee Pallonjee Kapudia. The work in question is a Goozrathi translation of Malcolm's *History of Ancient Persia*, accompanied with an original Dissertation containing the translator's researches into some of the most abstruse questions connected with the history of Persian antiquity. The Dissertation in question is as large as the work translated, and although we have no opportunities of verifying the learned translator's conclusions, yet a mere reference to the list of contents serves to show that the labours of the Parsee young antiquarian could be of no ordinary kind. Mr. Jamshedjee tells us that "it was during my college days, more "than ten years ago, that I first commenced this trans- "lation," and during all that time he has prosecuted his researches not only in Bombay but in England and Germany as well—his English preface being dated London, St. John's Wood, August, 1866. It is a thousand pities the Dissertation is not in English, as then its merits would certainly have attracted the notice of the *Savans* of Germany, France and other parts of Europe. We commend the young author very highly for his laborious work, and hope that those responsible for the distribution of the titulary patronage of our University and our learned Societies will see that it will be not said as regards Bombay that "a prophet has no honors in his own country."—*Native Opinion*, 25*th July* 1869.

---

(*Times of India, June* 3.)

IN the form of a substantial quarto volume of 400 pages, in the Guzerati language, we have been presented by Mr. Jamshedjee Pallonjee Capudia, a Parsee merchant of Bombay, with a work of considerable historical pretension, and one which must sooner or later attract the attention of competent European critics. We do not mean to imply that the

50673

writer pretends to merits not his own, but we use the term as indicative of the very extensive scope of his researches, and the remote era of hoar antiquity to which he seeks to turn the gaze of his countrymen. Nothing could be more full and explicit than the author's citation of the authorities on which he has mainly depended, and of others whom he has consulted and criticised. He acknowledges his obligations to more than two hundred writers, including French, German, Persian and Guzerati authors, a full list of whom is given in the book. The principal guides and philosophers in whom Mr. Jamshedjee seems to have reposed most confidence in his perilous researches are Bunsen, Spiegel, Haug, and MaxMuller. If we dare venture a criticism on such recondite subjects, we opine that if a failing link be found in the author's almost illimitable chain of chronological and historical argument, the fault will prove to be in those portions where it depends most exclusively on the dictum of the imaginative and fervid, but learned Chevalier. Not that the Parsee historian has followed Bunsen in a credulous spirit. The opinions that he adopts he has made his own by careful comparison, and by forming his own judgment on the questions of dates, duration, and locality, after consulting the various opposing authorities. We gather that Mr. Jamshedjee has been only gradually enticed into the path of philosophical criticism and comparative history. It is about ten years since he thought it would be a good thing to interest the Parsees in the history of their original country, and with that view resolved to translate Malcolm's History of Persia into plain vernacular Guzerati. He intended to write a modern continuation, and also to annotate his author, in order to correct the more obvious misapprehensions as to dates and names under which Sir John Malcolm necessarily wrote forty years ago. But our author being acquainted with most that has during the last twenty years been written concerning the facinating themes founded on the study of comparative philology as revealing secrets of the prehistoric period, could not rest content with the mere patriotic design of his original work. Accordingly, in this *magnum opus* he has scorned to give up to race what pertains to mankind, and he essays to lead his Parsee brethren back in fancy, through all their vicissitudes as a portion of the Persian people, to the time when they were on equal terms with the wielders of the Iranian power; and further still, to that far period when their ancestors were an undistinguishable portion of the undivided Aryan race, in times compared with which Zoroaster is but of yesterday. It is not alone want of familiarity with the vernacular Guzerati that prevents our following the author very closely to the uttermost verge of his researches. It is not easy all at once to breathe the rarefied atmosphere of the very high latitudes towards which, under the guidance of Bunsen, Mr. Jamshedjee seeks to conduct his readers. Nothing better illustrates the vast sweep of pre-historic retrospect to which these speculations invite us, than a reference to the revolution in climatic cycles or in the position of the earth itself, that must, according to these theories, be supposed to have occurred since the Golden age—the paradisaical era of the Aryan race Bunsen places these, our blessed progenitors, amongst whom not a jarring note nor a whisper of the confusion of tongues had ever been heard, in a land of perpetual summer, the geographical position of which he places where now are the frozen shores of Siberia, if not within the Arctic Circle itself. We do not gather that his Parsee disciple makes such a superhuman demand on the powers of his readers; but, following certain pregnant hints in the *Vendidad* and Avesta, he places the original home of the Aryans so far beyond the present locality of any of their branches as to allow of the immense periods required in order to account for the long story of their very gradual separation and dispersion. But we must not forestall the task of the critic; it is simply our business to describe the contents of the book, and invite attention to it as a product of the Bombay intellect, and a merchant student's research.

It is in the first and second chapters that the more speculative portions of the work to which we have just referred may be found; but it should be observed that these chapters are of most general interest, inasmuch as they relate to the *origines* and early experience of the entire Aryan race. As such, these disquisitions have equal interest for the European as for the Asiatic sons of Japheth. The few credible hints, shadowy enough at best, on which this portion of the vast retrospect is based, are derived from the first chapter of the Rig-Veda, and some sentences in the first and second chapters of the Vendidad, supported incidentally by the Shah-Nameh. Those opening chapters of the Vendidad, though the writing itself is not so ancient as the Rig-Veda, yet contains fuller and more distinct hints regarding the earliest migration, than are to be found in the original Vedic-Sanscrit records themselves.

In the first chapter the author endeavours to fix the frame-work of his vast chronology, and gives his corrected list of the Shah-Nameh kings, or rather Pesh-Dadian dynasties—of Yam, Jamshed, and Tritona, names which the writer finds little difficulty in connecting with the Hindoo mythology on one side and the Grecian on the other. In the second these enquiries are pursued up to the period assigned to Thraêtona, the Persian Feridoun, the slayer of the serpent-dragon Zohak. Our author is of opinion that up to this era there had been no division of the race, and that not until the time of the Kyanian dynasty (B. C. 4070—3500) had there been any secession of those who afterwards became the European Aryans, our own ancestors.

It is in the third chapter Mr. Jamshedjee developes his views as to the first migration and irretrievable disruption of the Aryan race. Here are discussed the questions, whether or not the Western and Eastern Aryans parted simultaneously from the central body, leaving in compact unity those afterwards known as Iranians, and under the imposing and inspired guidance of Zoroaster. Following the Vendidad, and certain portions of the Ghathas, the author does his best to fix the region—answering to the Mosaic plain of Shinar—where this dispersion commenced, and he strives to discriminate the religious and social causes of this mighty upheaval, when infant nations started on the untrodden paths which were to lead them to renown or oblivion. The scientific or literary discoverer who shall cause to move aside the cloud curtain which hides that far mysterious time, will have all the world for his audience. During the last dozen years, some of the intellectual giants of our day have made great efforts in this direction; but what has been done, though suggestive enough for the imagination, only serves to prove the impenetrability of the screen or formless mist stretched between the remotest range of archæological research and those pre-Adamite epochs where the geologist alone can read, and where no trace of human interest endures. Mr. Jamshedjee does not, as we understand his aim, attempt to do more than point to the directions in which, as he thinks, rifts in the curtain may be expected to open up after long continued inspection.

In his fourth chapter he comes on the traces of the ancient empire of Bactria (Bokhara?) still virtually in the pre-historic period, that being unknown to the Greeks. This was in the time immediately succeeding Zoroaster, and whilst the influence of his tenets would be active. It is from this scene and period that our author distinctly traces the first Aryan migration, or, rather, secession, a considerable community of whom, acquiring the designation of Hindoo by coming from beyond the Hindoo Koosh, he describes as leaving the further Bactria and settling down in the Punjab. It is in the next chapter that the writer comes within the range of admitted historical enquiry, and much of the still debateable ground traversed in this portion of the book has been rendered comparatively familiar to general readers by the survey of the same regions comprised within Professor Rawlinson's "Five Great Monarchies." That great work only years date two years ago, so that Mr. Jamshedjee could find little to

add to the established results therein recorded. Having started, however, with a strong prepulsion from certain hypotheses, and being quite ready to accept a certain class of evidence, and avail himself of suggestive hints wherever found, our Parsee historian is not hampered by the excessive caution and the critical doubts of the English interpreter of Herodotus. And we must remember that Professor Rawlinson, in his history of "the Third Monarchy (Media, Vol. III. Chap. VI.)" willingly follows the hints afforded by the Zendavesta in identifying the early Aryan history, though he is confessedly puzzled by the absence in the Aryan records themselves of anything approaching to the name Medes. That name "Madai," as he points out, occurs in "the Book of the Generation of the Sons of Noah" in the genealogy of the sons of Japheth (Genesis x. 2.); and the conquest of ancient Babylon by Medes, at a period more than 2000 years before our era, is recorded by Berosus, the Chaldæan historian.

This established testimony may be regarded as tolerably substantial foundation for the opinions developed by Mr. Jamshedjee in his fifth chapter. He there contends that the Medes were not only ancient Aryans, who conquered and reigned over Babylon for more than two centuries, from B. C. 2400, but offers a complete theory to account for that rise of the Medean power, concerning which Professor Rawlinson finds so much difficulty when describing (p. 175, Vol. III.) the consolidation of the Medes under Cyaxares, in the time of the last Assyrian monarch Saracus (B. C. 647) The former Medes, our author claims as a portion of the ancient Aryans—the result, we suppose, of a migration, but not a secession; while the Medes of history, who overthrew the Assyrian empire, and captured Nineveh in the seventh century, B.C., he makes out to be the great body of the Aryan people still faithful to the creed of Zoroaster. He supposes that some time after the first Vedic secession and migration to the Punjaub, the disciples of the great teacher, still forming the main and, so to speak, imperial portion of the Aryan race, were firmly established in Balk. From thence was the last distinct migration, probably under the banners and name of Ormuzd, which resulted in the establishment of the Median Empire—the corruption of the state religion (according to Rawlinson) by contact with the nature-worshipping Magi*; followed, in less than two centuries by the vindication of the ancient faith at the hands of Cyrus, the leader of the Persian-Achæmenian branch of the Aryan race. In the admissions and contrary statement of Professor Rawlinson, there is much to afford support to the views set forth by our author as to the high ethnographical interest attaching to the first advance of the Medes into Assyria, and the long subsequent rise of the Persians, or pure Zoroastrian Aryans. Setting aside the hints of the Zendavesta and the Assyrian annals, Professor Rawlinson remarks there is—"a substantial basis to the "theories of those who regard the Medes as one of the "principal primeval races; who believe that they were "well known to the Semitic inhabitants of the Mesopo-"tamian valley as early as the twenty-third century "before Christ—long ere Abraham left Hur for Haran—"and that they actually formed the dominant power in "Western Asia for more than two centuries prior to "the establishment of the first Chaldæan Kingdom."

In this Chapter Mr. Jamshedjee also sets himself to correct the formerly received nomenclature of the Persian kings, and shows that Malcolm, for lack of cuneiform inscriptions and later discoveries, was mistaken in interpreting Cyrus as Kai Kashrao, and Darius Hystaspes as Kai Gustasp. The latter names respectively pertain to Kings of the Kyanian dynasty with the "long chronology" named above; while Cyrus and Darius Hystaspes were of the later and historical Achæmenian dynasty.

In the sixth chapter the author carries forward the Persians to the high tide of their fortunes, when Greece was subject to them, until, as told in many a famous story, the Zoroastrian invaders were driven back from European soil, and their empire was overturned by the mighty son of Philip, as he in turn rolled back the tide of conquest to this their far Eastern land. In this chapter the Greeks are far from having it their own way. Our author evidently thinks it high time to redress the balance which the literary skill of the Grecian writers has so long over-weighted in their favour; and thus we have a Parsee of Bombay come to the rescue of ancient Persian fame. When this Zoroastrian history shall be translated into the languages of the West, we know not what a shock may be given to unquestioned beliefs accepted implicitly in our school-boy days, for the writer essays to show that the victory of Marathon is a mistake, and the story of Thermopolæ little more than a myth. Here we give a translated passage which presents a summary of the author's views on these points:—

"European authors have extolled this battle of Marathon to the seventh heaven, and they are in raptures about the victories of the Greeks. From the plain description of Herodotus, after a careful perusal, we find that if the Greeks conquered in some places, the sons of the Parsees were victorious in other places. That is clear enough. Unfortunately, some of the remaining tablets of the Behistun inscription having been effaced by the cruel hand of Time we are obliged to rely hitherto on the one-sided opinions of the Greeks who are enemies of the Parsees. Therefore, whatever has been written against the Parsees is not worthy of being entirely relied upon, for to do so would not be doing justice to the Parsees. The reader must have seen that in many different battles, according to the Greeks themselves, the Parsees were victorious; therefore, all the praise which has been bestowed on the Greeks by later European authors is, in my humble opinion, not wholly due to the Greeks. At the same time it must be borne in mind that this very Miltiades was once or twice defeated formerly by the Parsees; so even assuming it to be true that this general gained a victory over the Parsees at Marathon; still; after a careful perusal of Herodotus, excluding all his exaggerations, we can boldly repel the one-sided view of European authors, who hold that Parsee glory has suffered greatly on this field. The ancient Parsees, after having seen and known Herodotus's work, found many defects in it, which led them to instigate Ctesias to write out a work against Herodotus from all the royal archives which were placed at his disposal; but unfortunately that work being also [partially?] lost to us, we find it very difficult to get at the truth and the real facts of the case."

Herodotus and Xenophon have had a long innings; the world has become familiar with the Persian lion, as painted by the Greek, but the lion has now taken the brush, and we shall see whether the lineaments of Apollo do not become marred at the hands of a less partial painter. It gives one some assurance that our author is not entirely a partisan, for he admits that Salamis was a Persian defeat; but he points out that the invaders had then been six years away from their recruiting grounds and arsenals, and he brings into prominent notice some previous naval fights in which the Persians were victorious, but of which the world has heard little. Though the Greeks have taken good care not to enshrine those incidents in their immortal pages, our Parsee author now does his best to rescue the naval heroes of Persia from oblivion. The Greek character also fares ill at the hands of their modern assailant, for they are shown not only to have falsified history in their own favour, but in support of their craftiness to have forged treaties that were never made. This, it must be admitted, is a very sad account of our great teachers; but Mr. Jamshedjee's charges are supported by the authority of Bishop Thirwall, if not so distinctly by Mr. Grote.

Is not this rather a striking spectacle? The Parsees have no longer a country of their own, but their patriotism is rekindled while engaged in historical

* The Magi were not Medes by race. Professor Rawlinson says—"The Magi were spread from Cappadocia to the borders of Kerman, being everywhere the priest-caste of the pre-Aryan inhabitants."

retrospect, and thus, to appropriate Byron's apostrophe to their (modern) rivals, they may—

> "Snatch from the ashes of their sires
> The embers of their former fires."

Happily, this can result in no conflagration; it can only enkindle some intellectual enthusiasm of race, and this effect we trust the book may have, however its conclusions fare at the hands of the critics.

---

(Concluded from *Times of India* of 3rd June.)

Circumstances have caused undue delay in completing our account of this vernacular history of Persia, of which the Introduction, as it is called, is the more notable, being the original portion of the book. We followed our author up to his sketch of the Achæmenian dynasty, the period to which modern Persians of any education whether Mussulman or Zoroastrian, ever revert as the golden age of their nation, if not of their race. It will serve to indicate the patriotic enthusiasm with which this Parsee writer dwells on the proud story of his ancestral nationality if we quote his review of the deeds and character of the great Darius Hystaspes:—

"Darius Hystaspes is the second bright star of the Achæmenian dynasty, and has made his name immortal in the page of history as the one who established the Persian Empire upon a firm and solid basis. The kingdom which Cyrus and Cambyses acquired, was brought by him to a perfectly sound condition. He repressed sedition and rebellion in the kingdom and introduced new laws and regulations for the benefit of his subjects; and was a great statesman. By his genius and shrewdness he made Persia a first-rate power in the world. Without him the empire of Cyrus could not have lasted so long; and the star of the Parsees could not have shone over the page of history for such a long period. As good a general as he was a great statesman; large-hearted and kind; he was generous not only to his friends and relatives, but even to his enemies; and he used to assist, in a delicate manner, all fallen greatness. Being brave and courageous, he never thought of danger; and at times, if necessary, he did not hesitate to rush into the field of battle. He introduced for the first time a system of revenue and arts and sciences, and encouraged architecture on a scale till then unknown. His palaces were situated in Babylon, Susa, Ecbatana, and Persepolis. As the last resting-place of Cyrus is seen to this day near Pasargadœ, so is Darius' tower of silence observable by travellers in Persepolis near Nakhsh-i-Rustem."

Though the style of this passage invites remark, the proper place for criticism will come afterwards. As this is the monarch who has, so to speak, been immortalised by means of his own inscriptions on the rock of Behistun, which Grotefund, Burnouf, and Rawlinson have immortalised themselves by decyphering, this brings us in proper order to the seventh chapter, wherein Mr. Jamsetjee presents a full, but apparently well popularised narrative, of the interpretation of the cuneiform characters which interpretation brought about a revolution in the previously accepted history of Persia and the other ancient empires of Western Asia. We will here present a summary of Mr. Jamsetjee's sketch of the successive stages of this intellectual revolution.

The fact that such inscriptions are frequently met with in Persia by European scholars is first mentioned by Father Angelo and Pietro della Valle, Italian travellers, of the 16th and 17th centuries. Subsequently Chevalier Chardin, Kæmpfer, Le Brun, Niebuhr, Sir R. Ker Porter, Ouseley, Rask, Westergaard, and others, who had travelled into this country, gave in their works such copies of these inscriptions as could easily be reproduced. Thus the attention of European scholars was more and more attracted to the need for some key to these records in cypher. At last, in the first years of this century, most of the treasure of these cabalistic signs was poured at his countrymen's feet, by a student of the Bonn University of Germany, of the name of Grotefund. After Grotefund, his method of decyphering the inscriptions was slightly altered and improved upon by Moses Shaw Morten, but the cruel hand of death cut short his investigations. The next scholar of note, who devoted his attention to the subject, was the celebrated Professor Rask, of Denmark. He shewed to the scholars of Europe the ancient origin of the Zend language, and the close connection between it and Sanscrit. He discovered two new consonants in the inscriptions, which proved of material service to his successors. He unfortunately, left his work unfinished at his comparatively early death, but it was taken up and pushed forward a short but important stage by the great French scholar, Burnouf. Mr. Jamsetjee explains how the latter was for a while unfairly, not to say dishonestly, deprived by Lassen of his credit as an original investigator, and shows how this literary fraud was ultimately exposed by some of the French journals of the time. Allusion is also made to the claim which Lassen set up to the credit of a portion of the discoveries of Rawlinson. The latter, however, has consistently denied that he owed anything to Lassen. Mr. Jamsetjee, speaking of his own enquiries into these matters, says that he was prevented while in Germany from visiting Lassen, who was then ill and blind from the effects of hard study. Lassen's attainments were highly spoken of by Professor Spiegel. From conversation with the German scholars, Bopp, Spiegel, and others, the author was deeply impressed with a sense of their genius for these studies and their penetrating intellect. He gives as the chief reason of Major Rawlinson's great progress in his work of decyphering that he got the *whole* of the inscriptions of Behistan, of which European scholars had till then no full copy. Mr. Jamsetjee avows that by universal consent Sir H. Rawlinson has been given credit for finishing the work which Grotefund commenced. He (Rawlinson) has settled 39 cuneiform consonants in all; has proved that the language is compounded, so to speak, of Sanscrit, Zend, and ancient Persian; and is written, like Guzeratee, from the left to the right. Before the time of Grotefund, Silva Figueroa, who was the Spanish ambassador at the Court of Persia in the 17th century, and Pietro della Valle had expressed their opinion, from a consideration of the structure of cuneiform signs, that they had been written from the right to the left. Professor Tychson had also, before Grotefund's time, devoted his attention to a study of these inscriptions. Mr. Jamsetjee says it is very difficult at present to answer the query—when did the language of these inscriptions become extinct? There are Pehlvi inscriptions at Persepolis or Takhte-Jamshed, of which, according to Sir Henry Rawlinson, no European scholar has yet furnished us with the key. These cuneiforms though consisting of signs that are similar, comprise inscriptions in very different languages. The Iranic characters, as our author remarks, have been easily decyphered; but it is as yet found very difficult to decypher the Assyrian and Babylonian, which latter bear a connection, not with the Aryan family of languages, but with the Shemitic and Turanian. A recent brochure on the subject in French divides the inscriptions into two classes, the Aryan and the non-Aryan. M. Gobineau has recently undertaken the task of controverting the correctness of Rawlinson's method of decyphering, but our author does not attach any weight to the strictures in question.

Mr. Jamsetjee's reference to the yet inscrutable character of "non-Aryan" inscriptions, though correct enough when written, is already fast being superseded. We refer to the very interesting remarks made by Sir H. Rawlinson on this subject on the occasion of his recent election to the high, but well earned distinction of President of the Royal Asiatic Society. His statement may excite new uneasiness in the hearts of worshippers of the *litera scripta* and "authorised versions," but it will very appropriately find a place in this notice:—

"Sir Henry then proceeded to give a sketch of the progress which was being made in Oriental studies, referring particularly to the labours of Mr. George Smith

in collecting and arranging the fragments of the Nineveh library, and expressing his conviction of the connection subsisting between the Babylonian [lithographic?] documents in our possession and the earliest biblical notices. He had no doubt that they would be able to derive the whole of the history given in the Book of Genesis from the time of Abraham from the original documents, and it was not too much to expect that almost the same facts and the same descriptions would be found in the Babylonian documents as in the Bible. He hoped very shortly to have ready a paper on the Garden of Eden, in which he should show that that was the natural name of Babylon. The rivers bore the very same names; and it would be seen that the Babylonian documents gave an exact geographical account of the Garden of Eden. He was, of course, speaking merely of the geography, and not of the facts connected with it. The same remarks would apply to the accounts of the Flood and of the building of the Tower of Babel, which it would be found were most amply illustrated in the Babylonian documents."

Our author, still keeping this leading idea of distinct Aryan development, traces the language of the cuneiform inscriptions to the old Bactrian tongue and a blending of the Zend and Sanscrit, which one might expect follows on with the western stream of migration. Before its decypherment European linguists simply guessed it was Zend; but it is now seen to be the connecting link between that ancient (original ?*) Aryan tongue and the Persian as fixed by, or in the time of Ferdousi, and named Parsi by Spiegel. Professor Rawlinson, we observe, thinks it "probable that the Persians formed their alphabet soon after they settled in Zagros, and began at once to use it for historical purposes"; (vol. iv. p. 351); and our author shows how both the "Parsi" language and the cuneiform character were those used for historical and monumental purposes during the period of this dynasty. Professor Max Muller in his introductory lecture on the Science of Language says: "I do not wonder that the discoveries "due to the genius and the persevering industry of "Grotefund, Burnouf, Lassen, and last not least of "Rawlinson, should seem incredible to those who only "glance at them from a distance." Our author does not affect to add anything new to the researches of those eminent philologists; but it is doing an immense service to the cause of education and culture amongst his countrymen if, in any degree, he has added to its allurements in their eyes by thus telling in their vernacular the story of how the characters which were "originally a mere conglomerate of wedges" have been made to throw a flood of light on the previous fragmentary history of kings and dynasties, and through which the Science of Language has been enabled "as with the rod of the prophet to smite the rocks of the desert to call forth from them new streams of living speech." The great philologist whom we have just quoted said, "I should gladly on some future occasion give you a more detailed account of this glorious siege and victory," It is something of this kind which in a familiar and unambitious manner Mr. Jamsetjee has attempted in his seventh chapter. He describes the slow and laborious but ingenious investigations of Grotefund, who was the first effective pioneer in unriddling the then mysterious writing on the rock, having nothing to guide him but the single fact, established by one or two previous speculators, that a certain mark indicated a division into words. As Max Muller has said "he had first to prove that these scrolls were really inscriptions, and not mere arabesques or fanciful ornaments." We fancy our author has scarcely given his due to this most solitary investigator, for while he admits the value of the first firm link which Grotefund forged so long ago as 1802, when Oriental learning had barely got a foothold in Europe, he allows him to be too much eclipsed by the brilliant fame of the great Burnouf. It was the defect of the scholarship of the time that compelled Grotefund to depend so much on hypothesis and surmise, but what a fine touch the man must have had to grope his way through such a perplexing maze, and how firm a step to have reached, in the early dawn of modern philology, some of the eminences first visited by the daylight which he fully enjoyed before his death in 1853! That Burnouf applied himself to the work of cuneiform interpretation in strict analytic methods was partly due to the progress made in scientific philology, but still more to his wonderful attainments in recondite oriental learning. It is this, as much as his great service in decyphering the Darius records at Persepolis that has caused his name and labours to exercise such a fascination over our author. Not content with claiming on behalf of this splendid scholar who "perished in his prime," the heritage of fame so freely accorded to him, Mr. Jamsetjee would fain appropriate for him some of the praise due to the Rawlinsons. He tries to show that had some previous traveller anticipated Major Rawlinson in bringing to Europe the whole copy of the Behistun inscription, it would easily have been read by Burnouf. This is merely the tone of enthusiasm; but it will perhaps be generally admitted that our author has more substantial ground to go upon when he points out how deeply Lassen was indebted to Burnouf. He more than hints that the astute German took advantage of the frank communicativeness of the great French scholar by drawing from him the scheme for correction of the Darius geneology which Lassen anticipated him in compiling and publishing. Doubtless the unbounded admiration for Burnouf entertained by this Parsee writer is chiefly prompted by contemplating the large share which the French philologist has had in developing those conceptions of the original unity of the Aryan race, and in identifying the Yama of the Rig-Vida and the Yima of the Avesta —this theme being spoken of by Max Muller as "one of the last and one of the most brilliant discoveries of Eugene Burnouf." But in accordance with the subject of this seventh chapter it is chiefly of his share in unveiling the rock inscriptions that our author speaks of the French philologist, though we thus infer that Mr. Jamsetjee's enthusiastic encomiums have their origin in what we may call ethnic and national sympathies. It is not to be wondered at, therefore, that our author has here allowed himself to indulge in a sort of hyperbolic allegory by way of showing what Burnouf has done for his ancestral race. In a passage which somehow reminds us of that eloquent though somewhat rhapsodical spectre which Volney met with amidst the ruins of Bagdad, blended with reminiscences of Macaulay's ever persistent New Zealander of the future, we have Burnouf introduced to Darius—in Paris, of all places in the world. We must give a translation of this pæan and apatheosis, and though we could wish the author had chosen a wiser bird than a parrot for Burnouf's transmigration, it must be understood that this is a 'thinking' as well as a 'speaking' parrot: thus the passage runs:—

"It happened last year that as the author was passing as a humble traveller near the imperial palaces of the Tuileries in Paris, very early one morning, he perceived on the tower of a church a parrot of brilliant plumage. Below this bird on the opposite side of the way, in one of the corners of a shop, was lying an old picture of Darius Hystaspes, that had been taken from the ruined palaces of Persepolis. Gazing at that picture, with his head bent forward, the world-experienced parrot, shedding a flood of tears, was heard by me eloquently uttering in the French language, in a plaintive tone, thus:—'Arise, Oh, Achæmenian Darius Hystaspes, arise now from thy long, deep sleep of twenty-three centuries and a half; enshrine thy pious soul once again in this earthly tenement; and gaze how thy splendid palace of Persepolis, has, after thee, been dispoiled and burnt by Alexander, an Ionian robber; and how the lizard-eating, sordid Arabs under the regime of Caliph Omar, devastated thy fertile regions of Persia, so that now there is not one of the relations, nor even thy kindred Zoroastrians to adorn the throne of Persia, or to add glory to the crown of the Kaianians. In thy ruined palaces lie the ferocious beasts of the deserts and the spiders weave their webs without fear: over thy domes, the owls stand sentinel, and strut

* Max Muller says—"Zend which represented the Persian language previous to Darius."

gracefully here and there without let or hindrance. Thy once thronged palaces, where brave men and fair women were welcome, are now occupied by dogs, foxes, and wild boars, and by them only. Beneath thy Behistun inscriptions and representations—which, fortunately, have endured to our days the ravages of foreigners, the strokes of their swords and battle-axes, the marks of their arrows, and the bombarding of their cannon—forth from a nation of fishermen, unknown in thy age, and living on the eastern shores of a remote island in the Northern Sea, which was not known even to the most learned Mobeds and scholars of thy days,—comes and stands a celebrated traveller named Rawlinson ; sitting under their shade, and having decyphered thy inscriptions with great labour and skill, he makes thy glory revive again after so many centuries. Arise once more to gaze upon his successful work, and having looked round upon the vicissitudes of the world, again shuffle off thy mortal coil."

It will thus be seen that Mr. Jamsetjee does not forget to praise other discoverers than the great Burnouf. He justifies Sir H. Rawlinson's methods of decipherment, and exposes the weaknesses of M. Gobineau's attacks thereon. In his pages the rivals Professor Spiegel and Dr. Haug have justice done them, the share borne by the latter in the later development of Zend and Pehlvi literature being fully set forth in an appreciative spirit.

In the eigth chapter of the Introduction we have the history of Alexander's conquests, the Seleucian dynasty, and the Parthian invasion ; leading on in the ninth to the revival of Zoroastrian rule in the Sassanian kings under Artaxerxes the Great about A. D. 226. In tracing the footsteps of the "Great Emathian conquerer," in describing the dynasty of the soldiers of fortune when the Greeks left on the throne of Persia, and again in narrating the comparatively familiar history of the later Persian kingdom under the Sassanians until their overthrow by the Arabian kalifs, our author necessarily keeps to beaten tracks. Grecian writers have taken due care to keep the annals of the Seleucidœ who held Persia as in vassalage to Greece until their overthrow by the (Tauranians) Parthians ; and as to the history of the Sassanides—the contemporaries of Roman emperors whom they successfully repulsed—that is so commonplace and modern compared with the remoter eras over which Mr. Jamsetjee has led his readers, that these portions of his volume call for no remark. But we rather think in regard to the somewhat obscure epoch of Parthian rule in Persia, this Parsee history may afford some new hints to close enquirers. Professor H. H. Wilson, viewing this era only through the dim light thrown on it from Grecian history, somewhere speaks of the Perso-Greek and Greco-Bactrian principalities "posterior to historical identification." Our author cannot pretend to throw much new light on these comparatively neglected episodes of Persian history, but his hints and surmises taken in conjunction with recent investigations from the Indian side, may serve to raise the question whether there was much if anything of Grecian race or creed connected with those unchronicled principalities. Some of the Greek language or characters and traces of the former conquerors' laws and language might survive, and undue importance has probably been given to these circumstances. It was natural enough that Greek writers should disdain to pursue the fortunes, and illumine the long continued success of the northern barbarians, by whom the successors of Alexander were expelled from the Persian dominion. It was still less to be expected that the restored Zoroastrians—not much of a literary people at the best—would deign to chronicle the events of the long era of their national and religious humiliation. But our author is sufficiently impartial as well as patriotic to consider that the history of Persia under the Parthians is worthy of further investigation. Though confessedly unable himself to throw much new light on this clouded page, he trusts that modern researches will yet clear it up. The numismatic investigations of our citizens Mr. Justice Newton and Dr. Bhau Daji, recently published in the Bombay Asiatic Society's Journal, tend, as Mr. Jamsetjee considers, to throw a fresh gleam over the obscure story of the Parthian rulers who, under one name or other, held dominion in Persia for four or five centuries, closing in the first half of the third in our era. The learned and persevering gentlemen thus referred to have very cautiously followed the amended chronology involved by their painstaking pursuit. They have approached the historical hints supplied by the coins, as yet, only from the Indian side aided by the European classics ; but those hints accord with Mr. Jamsetjee's speculations as to the direct Parthian* origin of the dynasties of Nahapana and the Sahs as commemorated on these coins. He has accordingly, in the later touches to his work, gladly recognised the discoveries of the two gentlemen named, as forming clear additions to our knowledge of events during the interregnum of Persian power, and of which we know so little from the western side. There is one remark that is suggested to us by the fac similes of these coins in the recent number of the Society's Journal and to which we are indebted to Professor Rawlinson rather than Mr. Jamsetjee, who is perhaps scarcely prepared to admit to what a great extent Zoroastrianism was at a very early period degraded by Magism and nature worship of the Scythic tribes, towards which the Parthian monarchs would by sympathy of race instinctively revert.† On most of these coins we have the rayed sun, a crescent moon, and the fire altar, probably a relic of the oldest fire temples still to be seen in the lonely mountains of Elburz. In this chapter, the ninth, the strictly historical portion of the work closes, the narration being brought down to the final overthrow of the Persian power by the Saracens in the seventh century, the enforced conversion of the mass of the population into Shiah Mussalmans, and the exodus of the Zoroastrians who have re-appear as the Parsees of western India.

In the tenth chapter Mr. Jamsetjee gives a few passing remarks on the languages in use in Persia during the time of its two lines of Zoroastrian monarchs. Fortunately for this purpose, he says, there are three sources of information available to us—1, the books of the original Bactrian Zoroastrians ; 2, the cuneiform Persian inscriptions of the Achœmenian dynasty ; and 3, the language of the Sassanian kings ordinarily known as the Pehlvi language. After noticing the close resemblance between Zend and Sanscrit, Mr. Jamsetjee remarks that the fact is another proof of the close relationship which, after the dispersion of the now European Aryans, existed for a long time between those that spoke the Zend and the Veda-Sanscrit languages. Both these tongues, before they spread to India and Persia, were spoken in Bactria ; and on this ground, it is the opinion of German scholars that the Veda-Sanscrit bears a closer connection to Zend than does modern Sanscrit. When the Iranic-Aryans left Bactria and settled in the Persia of modern times, they spoke a totally different language, which we are to distinguish as the language of the cuneiform inscription. The notion which at first prevailed that this language must be closely connected with Zend was afterwards dispelled, and it was believed at a later date to have originated, like the Italian from the Latin, from Zend and ancient Sanscrit. It is now proved, says the author, that the religious books of the Parsees came to be written during the reign of the kings of the Achœmenian dynasty ; and it will not surprise us if future discoveries should prove that they were written on "leather" many years previously. We next come to the language, known as Pehlvi or Hazvurus, which was spoken during the time of the Sassanian kings. Not only have the books in that language been preserved by the Parsee *dustoors*, but it is observable on the coins and architectural re-

* See Art I. by the Hon. Mr. Newton in No. XXV. Vol. IX. of Bombay Asiatic Society : p. 6 and 7. (1.) "Nahapana was either a king or the satrap of some distant monarch." (2.) "He was a foreigner, probably a Parthian." And p. 9, "But if the coin establishes the connection of Nahapana with Bactria, it supplies a further reason for concluding he was of Parthian descent, and had relations with Parthia" *et seq.* See also p. 14 and note on p. 18.

† See Rawlinson's Ancient Monarchies Vol. III. p. 123 and 134.

mains of the period. It was the opinion of Sir William Jones and other oriental scholars of his time that this language was derived, not from the Aryan, but from the Shemitic stock, and had sprang from the Chaldee language. It has now been proved, however, by Professor Spiegel and others that this language belongs to the Aryan stock, not the Shemitic; and for the admixture of foreign words with it, that authority accounts by the fact that the Persians of that period held frequent intercourse with people of the neighbouring states. The Surianee, or Syriac, language also became intermixed with the Pehlvi, and gradually many words of the Shemitic language became incorporated with the latter. Although its grammar is imperfect when compared with the Avesta, yet it is easier to handle than another language called Durree, or the Pharsee language of Firdousi. From the time of Behram Gore the "Parsee" language was spoken in Persia. All Shemitic words were excluded from it; and Professor Spiegel has published a sketch of its grammar It very much resembles the language of Firdousi, but is different from the language known in modern times as "Farsee," because in the latter we find many Arabic words, while, in the "Parsee" language, we find many Pehlvi and Zend words. The language in which Firdousi wrote is called by himself "Parsee," not "Farsee." After the fall of the Sassanian dynasty, the Hazvurus and "Parsee" languages gradually disappeared. Of these, the author refers to a graphic account by Mohul, a celebrated German scholar, in his splendid French edition of the Shaha-nameh After the conquests by the Arabs, our author speaks of the Persian nobles migrating to the eastern provinces of Persia, where they followed the Zoroastrian religion for many years, until absorbed and overborne by the cogent persuasions of the Shias or followers of the Kaliphs.

The simple intention of interpreting to his people Malcolm as the historian of their nation, would, no doubt, with our author, precede both in conception and execution the bolder design which has taken shape in the "Introduction" that we have endeavoured to describe. Were it not so, Mr. Jamsetjee would have to be an adept in the art of shrinking when returning from his far flight over forgotten centuries, he settled himself to the humble though meritorious task of the translator. Something of this art has to be adopted by the reader, who, beginning the book with the earlier traces of the great Aryan mystery, comes by the artificial sequence of pages and chapters to the matter of fact history of Malcolm. It must be avowed that the two portions of the book are essentially distinct—the second part being for the many, the first for the few. Hence (though we scarcely think the suggestion will accord with the author's view) we should strongly advise a separation of the book into two detached volumes in case any further edition should be called for. But if we have divined aright as to his original design, this would be every way the wiser course. He desired to present to Parsees of all classes, including those but partially educated, a plain vernacular history of their father land. It is not likely that this could have been done better than by presenting them with Malcolm in modern (Parsee) Guzerati dress. There were certain important corrections of names, dates, and dynasties rendered necessary by Malcolm having too closely followed the Shanameh which modern discoveries have rendered obsolete as regards certain historical data. Beyond these obviously required rectifications Mr. Jamsetjee has been content to adopt his author, though he has throughout the translation done his part freely as annotator, in accordance with the object of elucidating the Persian chronicles for the benefit of those who may first become acquainted with them in this form. Therefore as the "History" is complete in itself, we think it might with great advantage be detached from the "Introduction," which more specially invites the attention of men of leisure and scholastic pursuits. This has been written, as it were, for the author's own sake, that, on behalf of the masses of his compatriots. In the interests of popular enlightenment we are glad to believe that the vernacular history will be very widely appreciated amongst these exiles of Iran who, preserving, amidst much alloy, the traditions and faith of their ancestors, have displayed a very practical turn in making the best of their privileges as British subjects in Western India, where—according to one of the *idees fixee* of our author—we, who are descended from some of the earliest seceders from the original Aryan stock, by a sort of ethnic affinity or predestination, meet with the Zoroastrian Iranians, the latest emigrants from "the first and best of regions and places created by Ahura-Mazda" (*Fargard I. of the Avesta*). But we cannot afford to let these fascinating speculations beguile us longer.

In regard to the practical question whether the translation is adapted to the capacities of those for whom it is specially intended, we should be glad to have the opinion of the more careful of the Parsee journalists who have had experience in adapting the yet unsettled Guzerati language to the familiar thoughts and phraseology of their people. It has been Mr. Jamsetjee's earnest desire to attain facility in this respect; and we believe he has succeeded, at least tolerably well, in that which in all languages may be described as "the last and greatest art, the art" of writing for the common people. It would perhaps be impossible to make an historical work as familiar and clear as a newspaper article should be; but we think his style has been somewhat diverted from its intended popular character by the influence of his recondite researches, and the predominating vein of enthusiasm which has not always been kept under the requisite restraint. In the translations we have given there would be observed some tendency to diffuseness and repetition; but these are characteristics common to most oriental writing, and in Mr. Jamsetjee's case may be attributed in great measure to his anxiety to make sure that his story should be comprehensible to all.

After all the deduction that may be found needful on the score of style or on behalf of objectors who may be unable to follow the author in the conjectural portions of his work, it will be admitted that his motives in undertaking it are praiseworthy, and his perseverance and industry afford a highly commendable example. Those who differ from the author's views must, at any rate, admit that his book is replete with the thoughts of other men, and that a harvest collected from the sheaves of two hundred writers including the fathers of history and literature and the best of their modern commentations—should form a work of very considerable value. On those grounds we think Mr. Jamshedjee's contribution to the great pyramid of historical, and ethnographical lore deserves some special recognition. A portion of the edition has, we understand, been subscribed for by the Department of Public Instruction; and if it be within the constitutional practice of our University to confer honorary degrees the author of this important and somewhat imposing book would seem to have fairly won such distinction. The frontispiece of the work presents in one plate the portraits of five noted leaders and doctors of Zend and Pehlvi philology—Westergaard, with his pleasing open countenance; Martin Haug, which is rather a failure as a likeness; the venerable head of the now departed Bopp; the intent and very Tuetonic face of Spiegel, relieved by the good-humoured and gentlemanly features of Brockhaus. The volume abounds with pictures of monuments or ruins, and facsimiles of inscriptions, some of the plates being, we believe, those used in Ouseley's Persia. Our parting word is to wish that the large edition may shortly be disposed of, so that the original and simpler purpose of the author may be effectually carried out by the reprinting of the translated portion in a cheap form for the benefit of the masses of the Parsee people.

પ્રોફેસર હાઉગ.

પ્રોફેસર વેસ્ટર ગાર્ડ.

પ્રોફેસર સીગલ.

પ્રોફેસર બ્રોખ્ હૌસ.

પ્રોફેસર બૉપ.

ઇન્ડિયા ઑફિસના ઇજીપ્શન બંદૂકી દીવાસારથી આદિ.

# તવારીખે કદીમ ઈરાન.

માલકમકૃત ઈરાનના પુરાતન ઇતીહાસનું ગુજરાતી ભાષાંતર તથા એ દેશની
કદીમ તવારીખને લગતી આજ દીન સુધી થયલી નવી નવી
શોધોનો દીબાચામાં આપેલા સંક્ષેપ હેવાલ સહીત.


બનાવનાર

જમશેદજી પાલણજી કાપડીઆ.


# HISTORY OF ANCIENT PERSIA

FROM

SIR JOHN MALCOLM

WITH

LATEST MODERN RESEARCHES.

BY


JAMSHEDJEE PALLONJEE.



LIBRARY OF THE BOMBAY BRANCH OF THE ROYAL ASIATIC SOCIETY.

E. 6. 73



BOMBAY:

PRINTED BY N. R. RÁNINÁ AT THE "UNION PRESS."

1868.

" J'ai dit: Je me séparerai des sociétés Corrompues; Je m'éloigneraï des palais où l'ame se déprave par la satiété, et des cabanes où elle sávilit par la Misère; J'irai das la solitude vivre parmi les ruines; J' interrogerai les monuments anciens sur la sagesse des temps passés; J'évoquerai du sein des tombeaux l' esprit qui jadis, dans l'Asia, fit la splendeur des Etats et la gloire des peuples. Je demanderai á la cendre des législateurs par quels mobiles s'élèvent et s' abaissent les empires; de quelles causes naissent la prospérité et les malheurs des nations, sur quels principes enfin doivent s'etablir la paix des sociétés et le bonheur des hommes." Volney Ruines des Empires.

"મેં ખુદ મારા મનસે પોતાને કહયું જે, બીગડેલી મંડળીઓથી હું દુરદુર નાહાસતો રહીશ. એહેલોમાં આતમા હવશોની મોજ મજાહમાં ગરક થઈ ગયાથી તથા ખુપહીઓમાં નીર્ધન અવસ્થા ભોગવીઆથી પોતે જે કમીનૅ હાલતમાં અવી જાએછે તેથી એવી એવી જગાઓ આગળથી હું દુરદુર જતો રહીશ. શેહેરોનો તારાજ નીશાનો અંદર હું એકાંત રીતે દાખલ થઈશ. આગળા જમાનાના લોકોની બુદ્ધી કેવી હતો તે વીશે હું પુરાતન જમાનાના બીસમાર મીનારાઓથી પુછપરછ કરીશ. કબરોના ઠેઠ ઉંડાગરોમાં પેસી જઈ કદીમ જમાનાના એશીઆ ખંડના રાજપાટો તથા તાંહાંના લોકો જે ઉલટથી જાહોજલાલી ભોગવી ગયાછે તે ઉલટના ફરોહરને હું આરાધીશ. શા શા સબબોથી શેહેનશાહતો ઉગી અસ્ત પામતી ગઈઓછે, લોકોના સુખ તથા દુખના સબબો કીઆ કીઆછે, મંડળીઓમાં સુલેહ સંપજ તથા મનુસ જાતનું સુખ કીઆ કીઆ કાએદાઓ ઉપર આધાર રાખેછે તે વીશે ધારા બાંધનારાઓનો મીત્તીથી હું પુછપરછ કરતો રહીશ." જુવો વાળનીનો "રૂઈન દેઝ આંપીર" નામનો ફરેંચ ગ્રંથ.

બેહેસ્તનશીન મુરબ્બી પાલણજી હોરમજજી કાપડીઆ

જેમની સુચનાથી

આ પુસ્તક રચાયું છે

તેમના નામની યાદગારી રાખવાની ખાતેર

આ કેતાબ જાહેર પાડીછે.

જમશેદજી પાલણજી કાપડીઆ.

TO THE MEMORY

OF MY REVERED FATHER

PÁLLONJEE HORMUSJEE KÁPADIÁ,

AT WHOSE SUGGESTION I UNDER-TOOK

THIS WORK:

JAMSHEDJEE PALLONJEE.

# PREFACE.

It was during my College days, more than ten years ago, that I first commenced this translation of Malcolm's History of Ancient Persia; which might have been presented to the public ere this, had it not been for certain circumstances that compelled me to leave Bombay for England. However, the delay has been, I think, for the better; for it enabled me to study the subject on a broader basis, the result of which I have given in the shape of an introduction to this work. For the sake of students trying to acquire a command over the English and the Guzerati languages, I have tried in my translation to be as literal as possible, bearing in mind also certain idiomatic phrases, without which the translation would appear to some as insipid.

Some of my readers are aware that, since the days when Malcolm wrote his History, the decypherment of the cuneiform letters and other new discoveries have exploded most of his deductions, in trying to reconcile the contradictory records of the Greek and Persian authors. So great had been his success in this field, that not only in England, but even in Germany, he found many supporters for a time. My friend Doctor Spiegel, whom once I had the pleasure to see in Germany, writes to me on the subject, as follows:—"Had I been able to recommend you any work in French on the matter you treat of, I would have sent it before; but there exists really nothing as yet, not in French and not in German, and all I can do is to give you my own opinion. If you say that I told you that according to my opinion, the Kings of the Shah-Nameh were much older than those mentioned by the Greeks, you have understood me quite rightly. You are aware that some European authors have tried to conciliate the contradictory writings of the Greek and Persian authors. The most ingenious essay on this matter has been that of Malcolm, who has found in his time many admirers in Germany also. Still his results are far from convincing; and the decypherment of the cuneiform inscriptions has settled the question in favor of the Greeks, and shown that the list of the Achæmenian Kings they give is quite correct. On the other hand the Zendavesta knows nearly the whole line of the Paishdadian and Kaianian Kings, and herewith it is decided that these Kings are very old also, and their names cannot be invented by Firdusi, or shortly before his time. But when did they reign? It is clear there is no place left for them *after* the Achæmenian Kings; therefore, they must have reigned before them —in the time of the Assyrian sway or earlier,—and that I think can be shown by the collateral sources of Firdusi.

"We possess a little Arabic work on Oriental history by one Humzá of Isfahán, who died in the fourth century after Muhammed. His remarks on the Iranian Kings deserve much attention, for he got his knowledge, not from Firdusi, but from the old Khodai-Nameh itself, which forms the original source of Firdusi's work. The book has been published in Arabic with a Latin translation. Humzá's relations on Iranian antiquity have been nearly translated into Persian by the yet unknown author of the Mujmil-ul-Tuárikh, and have been published by T. Mohl in the *Journal Asiatique* for 1841. In these extracts (tom. xi. p. 174) you will find that Behman is made a cotemporary of the Jewish King, Rehoboam, and the Queen Hoomái is identified with Semiramis. Hence it follows that after these writers,

even the later Kings of the Kaianian dynasty are much older than the oldest King of the Achæmenians, and that there is a gap between Hoomái and Dárá, the cotemporary of Alexander the Great, in which the whole line of the Achæmenian Kings is to be inserted."

The points which I have tried to prove, and the conclusions at which I have arrived in my introduction, are as follows. Knowing the taste of the majority of my readers, I have tried to be as cursory as possible, without going too minutely into those matters which I should have done had I written the introduction in English.

1.—The time of the early Aryan separation, from the Vendidád, Vedas, and the Shah-Nameh, in the pre-historic ages. From these different sources I draw the same conclusion as Baron Bunsen in his "Egypt." All the modern Aryans meet in India, the last land of the Indian Aryan's colonization in the inverse proportion of their most early separation.

2.—That the march of civilization in a given country, like the rise of empires, reaches to a certain extent and then recedes. I think that the stage of civilization which we now enjoy, though progressive, was known to the ancients in different epochs, but in different ways.

3.—The age of the Prophet Zoroaster, I agree with Baron Bunsen, in fixing at 3,500 B. C.; consequently the Vendidád must have been compiled at least as early as 3,000 B. C.

4.—The Semitic and the Aryan history should be treated independently of each other, and not be mixed up together. The historical part of the Bible *does not* treat of any of the most early Aryan nations, but refers to the Semitic people only.

5.—The original site of the ancient Airyanemvaêjô or Aryâvarta, the primitive abode of all the Aryans, should be somewhere near the North Pole in the pre-historic period, according to the 1st and 2nd chapters of the Vendidád,—one of the most ancient documents still extant; the climate of which place since then has changed.

6.—Generally speaking, the Aryan is an original or inventive mind; the Semitic a copying or receptive mind.

7.—That in the history of mankind, as a general rule, one Aryan nation is not destroyed by another Aryan nation; but by the Semitic or Turanian nation only, and *vice versâ*.

8.—Firdusi has evidently confounded, through similarity of names and incidents in the history of the Kaianian Kings of Bactria, some accounts of the Achæminian dynasty of Persia.

In some places the reader will find that I have taken pains to contrast the conditions of the Iranic Aryans in the times of the Avesta, and the Koran, shewing the superiority of the former system to the latter.

In conclusion, I have thought it advisable, in order not to disturb the attention of my readers, to give on the opposite side a separate list of the different works perused and quoted in writing this introduction, instead of giving them in the shape of notes.

13, *Upper Avenue Road,*
*St. John's Wood,*
*London, 1st August,* 1866.

# LIST OF WORKS

## Perused and quoted in writing the Introduction.


Anquetil du Perron's—Zend Avesta, Ouvrage de Zoroastre traduit en François.
——— „ ——— „ ——— „ ———Translated into German by Professor Kleuker.
Anváré Sohilee by Múllá Hoosen Kásafee.
Avesta by Messrs. Bleeck and Muncherjee Hormusjee Cama.
Arrian's Periplus of the Erythrœan Sea.
Aitareya Brahmanam by Dr. M. Haug.
Arrian's Expedition of Alexander.

Bopp's Comparative Grammer of Sanskrit, Zend &c.
Búharáné Káté.
Burnouf's Commentaire sur le Yaçna.
— „ — Etudes sur la Langue et sur les Taxtes Zends.
— „ — Essays in the "Journal Asiatique".
Bunsen (C. C. J.) Outlines of the Philosophy of Universal History.
Bháú Dáji's (Dr.) Translation of Rudra Dámá Inscription at Junagur &c. &c.
Binning's (Robert) Travels in Persia, Ceylon &e.
Bunsen's (Ernest) Hidden Wisdom of Christ.

Cowasjee Pateel's Chronology.
Chusmuck by Kai Khosru bin Kávús Iránee.
Cobbe's, (Miss F. P.) Ethical Studies.
Chardin's (Sir John) Travels into Persia and East Indies (1686).
Chips from a German Workshop by Prof. Max Müller.

Dabistan—Text Persian. Calcutta Edition.
— „ — in English by Messrs Shea and Troyer.
— „ — in Goojratee by Furdoonjee Murazbánjee.
Desátir by Múllá Firuze.
— „ —in Goojratee.
De Sacy's Antiquites de la Perse.
Diogenes Laertius Lives of the Philosophers.
Dinkard (Pehlevi MS.) by Dustur Adarfurobúg bin Fúrookhzád.
Dadabhai Naoroji on Parsee Religion.
——— „ ——— Manners and Customs of the Parsees.
Dosabhoy Framjee's History of the Parsees.

Egypt's Place in the Universal History by Baron Bunsen.
Erskine's Essay on the Sacred Books and Religion of the Parsees.
Essays and Reviews.
Essays on the Sacred Language, Writings and Religion of the Parsees by Dr. M. Haug.

Ferrier's Caravan Journeys.

Genuine and Spurious Religion by Rev. John Mühleisen.
Gibbon's Roman Empire. Dr. Smith's Edition 8 Vols.
Grote's History of Greece.

Heeren's Historical Researches. (Asiatic Nations. Vols I-II.)
—— „ ——— „ ——. (Manual of anciant History.)
Herodotus by Mr. Cary.
—— „ —— „ Mr. Beloe.
—— „ —— „ Mr. G. Rawlinson.
History of Vartan from the Arminian of Elisœus.
Humphrey's Coin Collector.
Humboldt's Cosmos.
Hunt on Pantheism,
Hurschel's Outlines of Astronomy.
Hyde's (Dr.) Historia Religionis Veterum Persarum.

Jámi Kaikhúsrú Translated into Goojratee by Moonsee Ashruf Allee.
Jarédustafsár —— „ ——— „ —— „ Moonsee Dossabhoy Sorabjee.
Jindéhrúd——— „ ——— „ —— „ — „ — „ ——— „ ——
Jones (Sir Wm.) Works.
Journals of the Royal Society of Great Britain and Ireland Vol. X. Parts I. II. & III.
—— „ ——— „ ——— „ ——— „ XI. Part I.
—— „ ——— „ ——— „ ——— „ XIV. Part I.
Journals of the Bombay Branch of the Royal Asiatic Society.
Jagut-Premi by Sorabjee Shapurjee.
Jehangir Burjorjee on Cuneiform Letters.
Journey from London to Persepolis by Mr. John Ussher.

Kennedy on the Hindu Mythology.
Khaistáb. Translated into Goojratee by Moonsee Dossabhoy Sorabjee.
Kanga's (Byramji Bhikaji) History of Ancient Persia.
Kinneir's Persian Empire.

Layard's Nineveh and Babylon.
Lassen's Essay's in the German Oriental Society's Journals.
Lectures on the Science of Language by Max Müller.
—— „ ——— „ ——— „ ——— „ ——Second series.
Lecture on the Original speech of Zoroaster by Dr. M. Haug.
Lyell's Elements of Geology.

Maltebrun's Universal Geography.
Ménant (M.) on Cuneiform Letters.
Memoires Sur Les Contrées Occidentales par Hiouen-Thsang.
Method of Reading Cuneiform Texts.
Mirkhúnd's History of the early Kings of Persia by Mr. D. Shea.
Moses Choronses History of Armenia translated into Latin.
Morier's First Journey to Persia.
„ Second——— „ ———

Niebuhr's Voyage in Arabia &c.
Nineveh and Persepolis by Vaux.
Notes on the Early History of Babylonia by Sir H. Rawlinson.

Origin and Authenticity of the Arian Family of Languages by Mr. Dhunjeebhoy Framjee.
Ockley's History of the Saracens.
Ouseley's (Sir Wm.) Travels in Persia.
——— „ ——— Oriental Geography of Eben Haukal.

Palaces of Nineveh and Persepoles Restored by Fergusson.
Pehlevi Legends on the Coins of the Last Sassanian kings.
Pliny's Natural History.
Plato by Burges.
Porter's (Sir R. K.) Travels in Persia.
Prichard's Researches into the Physical History of Mankind.
„ Natural History of Man.
Plutarch's Works.
Prinsep's (James) Essays on Indian Antiquities.

Rask-Ueber das Alter und die Echtheit der Zend-Sprache und des Zend-Avesta.
„ Remarks on the Zend Language and Avesta in the Transactions of the Royal Asiatic Society of G. B. &. Ireland.
Renan's Life of Jesus.
Recent Investigations in the Zend Literature by Rev. J. Murray Mitchell. Bombay Royal Asiatic Society's Journal July 1852.
Ritter's Geography of Asia.
Richardson's Persian Dictionary.
Rich's Babylon and Persepoles.
Roth (Dr.) on the Literature and History of the Vedas.
Rawlinson's (G) Ancient Monarchies.
Researches into the Origin and Affinity of the Principal Languages of Asia and Europe by Vans Kennedy.

Shah Nameh-Le Livre des Rois publié par Jules Mohl
——— „ ———in English by Mr. Aitkinson.
——— „ ———Original Persian Text. Calcutta Edition by Mr. Turner Muckan.
Shâristânee-Book of Religious and Philosophical Sects entitled the Milul ve Nahul.
Schlegel's Philosophy of History.
Shea's (D). History of the Early kings of Persia.
Shârastâné Chár Chaman edited by Shiávux Iránee. Text Persian.
Sale's Koran.
Shamsool Lugât.
Spiegel's Avesta, text Zend.
— „ —Grammatik der Parsisprache.
Smith's (Dr) Classical dictionary.
Student's manual of Modern History by Taylor.
Stanley's Chaldee Philosophy.
Strabo by Messrs Falconer and Hamilton.

Thirlwall's (Bishop) History of Greece,
Taylor's Students manual of Ancient History.
Tiele's (C. P.) Di Godsdunst van Zarathustra (in Dutch).
Travels in Central Asia by Arminius Vámbéry.
Transactions of the Literary Society of Bombay Vols I & II.
Tytler's Universal History.
Travels of Zoroaster King of Bactrians published in London A. D. 1753 and dedicated to His Royal Highness George Prince of Wales.

Vendidad by Framjee Aspundiarjee Rabádee Vols I & II (original MS.) in Gujratee.
—— „ —Fargard I and II by Kavasjee Eduljee Kángá.
Vincent's Voyage of Nearchus.
Voltáire's Philosophical Dictionary.
Volney Riunes des Empires.

Westergaard Zend-Avesta, text Zend Vol I.
Whitney (Prof. Wm. D.) On the Avesta.
Wilson (Dr. John) The Parsee Religion.
Wilson's Ariana Antiqua.
Wilson (H. H.) Rig-Veda-Sanhita, translated from the Sanskrit.
Windischman (F) Die Persiche Anahita oder Anaitis.
Wilkinson's (Sir Gardner) Modern Egypt and Thebes.
„ Topography of Thebes.

Xenophon's Works.

Yaçna by Ashpundiarjee Framjee Rabádee in Gujratee.

Zoroastre, Confucius et Mahomet par M. de Pastoret.
Zoroastre par M. Joachim Ménant.
Zend-Is it an Original Language? by Romer in A. D. 1855.
Zand-Pahlavi Glossary by Destur Hoshungji Jamaspji.

———000———

# દીબાચાનું સાંકળીઉં.


બાબ ૧ લો.

આજ સુધી થયલી નવી નવી શોધો પ્રમાણે ઘણાજ પુરાતન એરીઅન ટોળાંની તવારીખનો ઇતેહાબ ..... ૧— ૩૪

બાબ ૨ જો.

ઈમો-ખશાઈત (યમરાજા અથવા જમશીદ) તથા તેની પછીના કવી-વીસ્તાસ્પ (ક્રમ્બ્યુસ્તાસ્પ) સુધીના એરીઅનોના પાદશાહોનો હાલ જમાનાની નવી શોધો પ્રમાણેનો હેવાલ .... ૩૫— ૫૩

બાબ ૩ જો.

સપેનતમાન જરતોસ્ત (જરથોસ્તર સપીતમ) ની જીંદગીનો એહેવાલ ..... ૫૪— ૮૪

બાબ ૪ થો.

પાદશાહ ક્રમ્બે-યુસ્તાસ્પ પછી બાબ્ત્રીઆના રાજની હાલત-ઈ. સ. પૂર્વે ૩૫૦૦ થી ઈ. સ. પૂર્વે ૨૧૫૦ સુધી ..... ૮૫— ૯૧

બાબ ૫ મો.

મહાતમા-સાઈરસ (કુરઉસ અથવા ખુસરૂ) પાદશાહનો વૃતાંત ઈ. સ. પૂર્વે ૫૫૮-૫૨૯ સુધી. ૯૨—૧૧૭

બાબ ૬ ઠો.

દરાયસ-હીસ્તાસ્પીસ (દારા-યુસ્તાસ્પ) થી તે દરાયસ-કોદોમેનસ (દારા) સુધીના હાખ્મીઆમની (આકીમીનીસ) વંશના પાદશાહોનો ટુંક હેવાલ ઈ. સ. પૂર્વે ૫૨૨-૩૩૦ સુધી ..... ૧૧૮—૧૭૯

બાબ ૭ મો.

બીલારોકા હરફોની શોધ વીશે ટુંક હેવાલ ..... ૧૮૦—૧૮૩

બાબ ૮ મો.

સીકંદરના રાજ પછી ઈસાનની હાલત ઈ. સ. પૂર્વે ૩૩૦ થી ઈ. સ. ૨૨૬ સુધી ..... ૧૮૪—૧૯૦

બાબ ૯ મો.

સાસાની તબક્કાના પાદશાહોનો હેવાલ ઈ. સ. ૨૨૬ થી તે ઈ. સ. ૬૫૧ સુધી ..... ૧૯૧—૧૯૬

બાબ ૧૦ મો.

જરતોસ્તી પાદશાહોના જમાનામાં ઈરાન સરજમીન ઉપર વપરાતી ભાષાઓ વીશે સાધારણ મીચ્યાર ..... ૧૯૭—૨૦૧

# દીબાચાની પ્લેટોની યાદી.


| | સફે. |
|---|---|
| વંદીદાદ પ્રમાણે પુરાતન ઍરીઅનોની વીષરાવાની ભુમીનો નકશો | ૯ |
| પુરાણખંડના હઅિાત અંદ વીદીઅારથીઅો (ફરન્તીસપીસ) | ૧૩ |
| પરસીપોલીસના એક ચીતાર ઉપરથી આગળા ઍરીઅનોના મોહોડાંનો કલ્લો પ્લેટ ૨ | ૩૩ |
| મહાતમા-સાર્ઇરસ | ૧૧૫ |
| મહાતમા-સાર્ઇરસના દોખમાંનો ચીતાર | |
| તખ્ત જમશીદ અથવા પરસીપોલીસ | ૧૧૬ |
| બેહેસ્તુન પાહાડનો ચીતાર | ૧૧૮ |
| પરસીપોલીસ (ઇસ્તખ્ર) ના કેટલાંક પુરાતન કોતરકામોના ચીતાર પ્લેટ ૨ | ૧૪૭ |
| બેહેસ્તુન પાહાડ ઉપર દરાયસ-હીસ્તાસપીસે કોતરાવેલા ચીતાર | ૧૪૮ |
| હાખીઅામની તખક્કાના પાદશાહોની વંસાવળી | ૧૬૮ |
| પાદશાહ શાપુરની રૂમના શેહેનશાહ વેલીરીઅન ઉપરની ફતેહ | ૧૯૨ |

# તવારીખે કદીમ ઈરાનનું સાકળીઉં.


ભાગ પેહેલો.

પેજ.

ઈરાન અથવા પરશીઆના રાજની હદ, પાહાડો, ખીઆબાનો, જંગલો, નદીઓ અને હવા વીશે સાધારણ વીચાર ..... ૧— ૪

ભાગ બીજો.

કયોમરૂરાના જમાનાની આગમજના પેહેલાદ વંશના તથા બીજા કહાણી કથાના પાદશાહોનો હેવાલ ..... ૫— ૮

ભાગ ત્રીજો.

પેશદાદી વંશના પાદશાહો ..... ૯— ૨૧

ભાગ ચોથો.

કીઆની વંશના પાદશાહ ..... ૨૨— ૫૦

ભાગ પાંચમો.

ફારસી સત્તાઓ પ્રમાણે શીકંદર રૂમી અથવા એલેકઝાનદર ધી ગરેટ. (બાહાતમાં-એલેકઝાનદર) અને તેના પછીના તરતના ઈરાનના તખ્તના વારસોની તવારીખ ..... ૫૧— ૫૯

ભાગ છઠો.

સાસાની વંશના મુળ પુરૂશ અરદેશીર બાબેગાનથી તે એ વંશનાં સઉથી છેલ્લા પાદશાહ યઝદેઝરદ સુધીની તવારીખ. (ઇ૰ સ૰ ૨૨૫ થી તે ઇ૰ સ૰ ૬૪૧ સુધી.) ..... ૬૦—૧૧૯

ભાગ સાતમો.

મુસલમાનોની ફતેહ આગમજ ઈરાનના રેહેવાસીઓના ધરમ, તવારીખ, પુરાતનપણા અને આચરણ વીશે સાધારણ વીચાર ..... ૧૨૦—૧૮૬

# તવારીખે કદીમ ઇરિનની પ્લેટોની યાદી.


| | સફે. |
|---|---|
| દર્બેસ્તાનમાંના એક ચીતાર ઉપરથી ઉતારેલી મુરતીઓ | ૧૨૩ |
| શાપુરની તારાજ નીશાનો આગળના એક પાહાડ ઉપરના કોતરકામો પલેટ ૨ | ૧૫૨ |
| તાકેબોસ્તાનના કોતરકામોનો આગળનો દેખાવ | ૧૫૩ |
| તાકેબોસ્તાનની અંદરના ગુંબજની ઉત્તર બાજુ તરફના કોતરકામો | |
| તાકેબોસ્તાનની અંદરના ગુંબજની દખણ બાજુ તરફના કોતરકામો | |
| તાકેબોસ્તાનની આગળના એક નાહાના મેહેરાબ અંદરનાં કોતરકામો | |
| તાકેબોસ્તાનની પડાસના બડક ઉપરના કોતરકામો | |

ON THE BOMBAY BRANCH OF THE ROYAL ASIATIC SOCIETY

# દીબાચો.

## બાબ ૧ લો.

### આજ સુધી થયલી નવી નવી શોધો પ્રમાણે ઘણુંજ પુરાતન એસીઅન ટોળાંની તવારીખનો ઈનતેખાબ.

ચાલ ! અરે ઓ ! સરસ્વતી માતા ! ચાલ આવ ! તું મારી મદદે ! જેથી હું મારી નાકેસ કલમના રખ્સને તવારીખના મેદાનમાં દપટાંઉ અને અતીઆર સુધી થઈ ગીએલા સખુનના બાજારના તમામ કાબેલ જહવેરીઓનાં પોએલાં બેકીમતી જહવાએરાતોની લડીઓનો ઈનતેખાબ કરી પુરાતન ધરાની-એસીઅનોનો એક મોહોટો જબરદસત ટોળો, જેની શેહેનશાહતનો દરફસ કદીમ જમાનામાં ભુમધ્ય સમુદરના કીનારાથી તે ઠેઠ કનોજ શેહેરની ભુમી સુધી આકાસની બુલંદીવેર ઉડી રહેલો હતો, અને જે ટોળો સૈકડો વરસ થઆં હાલ પાએમાલ થઈ ગીએલોછે તે નામચીન ટોળાંની તવારીખનું થોડું ઘણું બીઆન આપવા આ ઠેકાણે તું મને શકતીવાન કર.

ઈ૰ સ૰ ૧૮૧૫ માં માલકમની ધરાનની તવારીખ ઈંગરેજી ભાસામાં પ્રગટ થયાબાદ આજ સુધી દીનપર દીન ધરોપખંડના વીદીઆરથીઓમાં નીચલાં કારણોથી ઘણીએક નવી શોધો હાથ લાગને લીધે એ દેસની પુરાતન તવારીખપર કેટલુંએક અજવાલું પડીઉછે ને હજુર પડતું જાએછે જેનો સારાંસ વાંચનારાઓની જણ સારૂ આ પુસ્તક સાથે કેટલાએક દોસ્તોની ફરમાસપરથી વધારો કરી આગળ જણાવામાં આવેલોછે; જેથી આસાછે જે માલકમની કેટલીએક બાબદોનું બોટારૂ જણાવીઆથી વાંચનારાઓને ગુચવારો પડી સકશે નહીં. એ બાબદ એવીછે કે જેમ જેમ નવી નવી શોધો હાથ લાગતી જશે તેમ તેમ આસાછે જે હવે પછી જે ઘણોએક ગુચવારો છે તેનો આસતે આસતે ફેરલો આવતો જશે.

૧ લું એજે બીલારોકા હરફોની શોધ હાથ લાગા પછી તેને કોઈબી વાંચી સકતું ન હતું. તે તખતીઓ ઉકલાવવાની કુંચી સપર પેહેલાં જરમની દેસમાં પરોફેસર ગરોટોફંદને હાથ લાગી. તારબાદ પરોફેસર બુરનુફ તથા લારાન અને મેજર રાલીનશને એક એક પછી એક એક એ ગુમ થઈ ગીએલી ભાસા તદન ઉકલાવી તેનો ભરમ તમામ લોકો આગળ ખુલો કરી નાંખીઓ.

૨ જું એજે સંસકરત ભાસા તેમાં અકરાર કરી પુરાતન વેદની ભાસા, જરમન, ફરેંચ તથા ઈંગરેજી વીદીઆરથીઓ ધરોપખંડમાં વીઆકરણને અરથે ઘણી બારીકીથી શીખી તપાસવા લાગા તેથી જંદ ભાસાપર કેટલું એક વધું અજવાળું પડતું ગીઉ અને આપણા લોકોનાં ધરમનાં દસ્તરોમાંથી કેટલોએક ગુચવારો દુર થતો ગીઆથી પુરાતન તવારીખને લગતી નવી નવી શોધો આસતે આસતે વીદીઆરથીઓને હાથ લાગતી ચાલીછે.

દાનેશમંદ વાંચનારાઓને સારી કાંની રોશન હશે કે યુરોપખંડના વીદીઆરથીઓમાં પારશીઓનો ધરમ તથા તે ધરમનાં પુસતકો જે ભારામાં લખ્યાએલાંછે તે વીશેની શોધ કરવાનો શોખ શપર પેહેલાં ઓકરાફરદની નામીચી મદરેશાના અરબી ભારાના પરોફેશર ડાકટર હાઈડ પોતાનું "કીલીજીઓનીરા વટિરમ પરશારમ" (પુરાતન યુરોનીઓનો ધરમ) નામનું પુસતક ઈ૰ સ૰ ૧૭૦૦ ના શાલમાં લાટીન ભારામાં છપાવી પરગટ કરીઆ પછી ઉતપન થએલોછે. તારબાદ ઘણેએક વરશે આંકીટલ ડુ પેરો,* નામનો એક ફરાંશીસે સુરત શેહેરમાં આવી આપણા દસતુરો શોરથી આપણા ધરમની ઘણીએક માહીતગારી મેળવીને "જંદ અવસતા" નામે ફરાંશીસ ભારામાં એક મોહોટો ગરંથ રચી ઈ૰ સ૰ ૧૭૭૧ માં છપાવીઓ. એ પુસતક બાહેર નીકળતાંજ યુરોપખંડનાં વીદીઆરથીઓમાં મોહોટો શોહોર થઈ રેહો ને એનકવીટલે છપાવી પરગટ કરેલાં દફતરની સચાઈ વીશે મુખ્યતેલાફ વીચારો બાહેર પડવા લાગા. વેલાતમાં તો સર વીલીઅમ જોનશે (તે વેળાએ મી૰ જોનશે) ધારીઆમેલે કાંઈએક પોતાનાં છુપાં વેરને લીધે એવું સાબીત કરવા માંડીઉ જે દસતુરોએ એનકવીટલને ઠગીઓછે ને એ પુસતક હજરત જરતોસતને નામે એણે અડાવેલુંછે. એ મતની તરફેણ ફારશી તથા ઇંગરેજી ભારામાં શપર પેહેલીવાર મોહોટા પાયાપર કોરા રચનાર વખણાએલો ઉગમણ પરાંતનો વીદીઆરથી મી૰ રીચરડસાનખી થઓ ને ઘણાંએક દાખલાઓ આપી એવું દેખડાવા માંડીઉ જે જંદ અને પેહેલવી ભારા જે પરથી એ ધુંધી ફરેંચમેને પોતે તરજુમો કરીઓછે તે ભારા પારશીઓના દસતુરોએ જોડી કાહાડેલીછે ને યુરોન સરજમીનપર તે કોઈ કાળે પણ બોલવામાં આવતી ન હતી. તે સાથે એંકીટલે પોતાની જરા બડાઈ વધુ જણાવીઆથી તથા ડાકટર હાઈડની શોધોને હશી કાહાડીઆથી ઇંગલંદમાં તો એ દફતરને પછી પડતુંજ મેહેલવામાં આવીઉં.

ફરાંશમાં તો એનકવીટલનાં દફતરની સચાઈ એકેદમ બાહાલ રાખવામાં આવી. જરમનીમાં ફીલસુફોનાં મતોમાં ફેરફાર પડીઓ. પરોફેસર ટાયચશન તથા મેનરસ એનકવીટલનાં દફતરની વીરૂધ ઉતરી પડીઆ અને બુબ જોરાથી તાંહાં પછી તકરાર ચાલવા માંડી. છેલે સરવાલે કોનીંગરાબેરગની એક જરમન યુનીવરશીટીના પરોફેશર નામે કલુંકરે પોતાના "હેપાધકા" નામના દીબાચામાં એનકવીટલનાં દફતરનો મોહોટો બચાવ કીધો. તારબાદ આપણાં ધરમ વીશેની શોધનો શુંગલ જરમન વીદીઆરથીઓમાં શહરૂ થયો. એનકવીટલનો તરજુમો બહુજ અશુધ હોવાને લીધે "કેનટ" નામના મોહોટા અરવાચીન જરમન ફીલસુફે પારશી લોકોના ધરમ તથા જરતોશતની ફીલશુફી વીશે જે વીચાર પોતે આગળ બાંધીઓ હતો તેમાં તે ઘણો નાઉમેદ થયો હતો. સારાં ભાગ્યે પારીશની લાઈબ્રેરીમાં એનકવીટલ પોતાનાં હાથનાં લખ્યાએલાં પુસતકો તથા જે જે દફતરો તે જંદ, પેહેલવી, ફારશી તથા સંસકરીતના પોતા સાથે સુરતથી લઈ ગીઓ હતો તે પોતા પછીનાં વીદીઆરથીઓની બાતરી સારૂ ભેટ કરી ગીઓ હતો જેનો શુંદર ઉપીઓગ યુજીપટ (બીસર) ના મેમીલીઉકોના લોહીમાંથી પેદા થએલા એક જવાન ફરેંચમેને સારીકાંણી પાછળથી કરીઓ અને એનકવીટલની ઘણીએક બાંમીઓ વીબાકરણને અરથે તેણે દેખડાવી આપી. એ જુવાન વીદીઆરથીનું નામ પરોફેશર "યુઉજેન બુરનુફ" કરી હતું જેનાં "કોમેનટેર યુબરાનાં" નામનાં માહાભારત દફતર વીશે ઘણાંએક વાંચનારાઓ સારી કાણી જાણીતા હશે. એ પ્રમાણે એ શોધનો રસતો એકવાર મોકળો થયાથી એકએક પછી એકએક ઘણાંએક વીદીઆરથીઓનાં નામો હાલ આપણા દીઠામાં આવેછે:—જેવાંકે ઓળશાઉશન, બાપ, જોસફ મુલર, ફરેદરીક સપીગલ, લાસેન, હરમન બરોબ્બાઉશ, વેરાટરગારદ, વીનદીશમેન, મારટીન હાઉગ, વીગેરે.

સંસકરત તથા જંદ એવી પુરાતન ભારાઓનો બ્બભીબ્બાશ જરમન વીદીઆરથીઓમાં વધતો ગીબ્બાથી એ ભારા તથા યુરોપખંડની મુખ્યબ્બ ભારાઓ જેવીકે ગરીક, લાટીન, શલેવોનીક, ગોથીક તથા જરમન વચે કેટલોએક અતલગનો સંબંધ દીસવા લાગો જે વીશે એક મોહોટો ગરંથ ઈ૰ સ૰ ૧૮૩૩ માં વખણાએલા પરોફેસર બાપની કલમથી બાહેર પડીઓ. આ ગરંથથી ગોયા એક નવોજ એલમ હાથ લાગો જેને "કમપેરેટીવ ફીલોલોજી" યુબાને ભારા શાસ્ત્ર એવું નામ આપવામાં આવેલુંછે. તીબારબાદ એ એલમ વીશે ઘણુંએક અજવાલું વીલીઅમ વોનશેલીગલ, વીલીઅમ વોનહુમબોલત, પરોફેશર પાટ અને નામીચા દેન યુરાશમરારારાકની

* એબરાહ હાબ્બા સીન્થ આંકીટલ ડુ પેરો પારીસ શેહેરમાં ઈ૰ સ૰ ૧૭૩૧ માં જનમીઓ હતો અને તેજ શેહેરમાં ઈ૰ સ૰ ૧૮૦૫ માં પોણોસો વરસની લાંબી જીંદગી ભોગવીબ્બાબાદ મરણ પામીઓ હતો. હીંદુસથાનમાં કરેલી એની શોધોમાં એનાં નાહાના ભાઈ આંકીટલ દ બરાબ્બનકુર સોડેથી એને સારી મદદ મળી હતી. એના વડા ભાઈ લુઈ પીએર આંકીટલે પરાંશ દેશની તવારીબ્બનો એક મોહોટો ગરંથ રચેલોછે જે વીશે વાંચનાર સાહેબોને કદાચ રોશન હશે.

કલમથી બાહેર પડીઊં. આ પરમાણે શોધો થવા લાગાથી ગોયા એક નવીજ દુનીઆ એલમની શોધનાં શોકીઓને હાથ લાગવા માંડી. આ બાબદો મારે અતરે જણાવવાની મકરાદ એ જે તેથી આગળ જતાં ઈરાનની તવારીખને લગતી કેટલીએક ખીનાઓ વીશે વાંચનારાઓને ગુચવારો પડે નહીં.

હીરાડોટસ તથા તેની પછી ખીજા ઈઉનાંની તથા રૂમી ગરંથકારો જે ફીરદોસીની ઘણુંક પુરવે થઈ ગીઆછે તેઓ "આફ્રીમીનીરા"નામે એક મોહોટી દબદબા ભરેલી પાદશાહત ઈરાન શારજમીન ઉપર ઈ૦ શા૦ પેહેલાં આશરે ૭૦૦ થી ૪૦ શા૦ પૂર્વે ૩૩૮ પરથઈ ગએલીછે એમ જણાવી ગીઆછે. એ વંશમાં સાઈરસ તથા દરાએશ–હીસતાસપીસ નામે બે મોહોટા પાદશાહો થયા હતા જેઓ વીશે તફસીલવાર હેવાલ અવે પછી વાંચીઆમાં આવશે. ફીરદોસીએ જે પોતાનો ગરંથ જંદ તથા પેહેલવી દફતરોપરથી રચીએઆછે તેમાં તેણે કેખુશરૂ તથા ગુસ્તાશપ નામનાં બે ઘણા નામચીન પાદશાહો વીશે જણાવેલુંછે. આગળ જતાંહું જણાવી આપસ જે નામોનાં આવાં એક શાનપનાંને લીધે ફીરદોસીએ તેને જે અધુરાં જુંજે મળી આવીઆ તેપરથી ગોતું આઇ એ પાદશાહો ગોઆ તે પોતે એકજ સમજીઓ હોએ તો તે કાંઈ નવાઈ જેવું નથી. હવે હીરાડોટસનો હેવાલ શાહાનામાં સાથે બારીકીથી સરખાવતાં તો ગુચવારો ઘણો વધતો ગીઓ. જો હીરાડોટસ ખરો ઠરેછે તો શાહનામું ખોટું ઠરેછે. જો શાહાનામાંને ખરું ઠેરવીએ તો હીરાડોટસને ખોટો ઠેરવવો જોઈએ. એ પરમાણે ઈરોપખંડનાં વીદીઆરથીઓ જરે બરએલાકીમાં આવી પડીઆ તારે શારાં ભાયગે ખીલારોકા હરફોની શોધ તેઓને હાથ લાગી; તે પરથી તો હીરાડોટસ ખરો ઠરતો ગીઓ; કેમકે તેણે જણાવેલાં સધળાં નામો બેહસતુંન પાહાડનાં "દરાએશાહીસતાસપીસ" નાં લેખોપરથી ઉકલાવામાં આવીઆં. એપરથી કેટલાએકો શાહાનામાંને તદનજ ખોટું સમજવા લાગા. જો શાહાનામાંને તદનજ ખોટું કહીએ તો જે જુજોપરથી તે રચવામાં આવીઉછે તે જુજોપણ ખોટાં પડવાં જોઇએ. હવે સવાલ એ ઉઠીઓ જે શાહાનામામાં જણાવેલા પાંદશાહોનાં નામો તથા તેઓનાં કેટલાંક આચરણો વીશે આપણાં લોકોનાં પવીતર પુસતકો જે થોડાંક બચી શકેળાં છે તેઓમાં પણ જબજા ઈસારા જણાવામાં આવેલાછે; અને આગળ જણાવીઆ પરમાણે હીરાડોટસતો હવે ખરો થઈ ચુકો માટે વળી ગુચવારામાં ઔર ઉલટો વધારો થતો ચાલીઓ; તેમાં આપણાં લોકો તો જે શાહાનામાંને તદનજ ખોટું ઠેરવેછે તો જરતોસતી ધરમપરખી તેથી રાક જાએ માટે ચીંતાતુર જોવા લાગા જે આ શોધ જે અંહીઆં આવી અટકીછે તેનો જોઇએ હવે શું નીવેડો આવેછે. એટલામાં ઈરોપખંડના વીદીઆરથીઓ પાછા ખીજી તરફ આસપાસ ફરી જોવા લાગા એટલે વળી એક નવી તરેહની જે શોધ હાથ લાગી તે એ જે શાહાનામામાં જણાવેલા કેટલાએક પેરાદાદી તથા ફીઆની પાદશાહોનાં નામો તથા તેઓના આચરણો હીંદુ લોકોનાં પુરાતન પવીતર પુસતક વેદમાંથીખી મળી આવીઆં જેથી સધળો રાક હવે દુર થઈ ગીઓ ને શાબેત થયું જે ફીરદુસીનો ગુશતાસ્પ સુધીનો ફીઆંની પાદશાહોનો હેવાલ તદન જુદાજ વંશને લગતોછે ને જે સાથે હીરાડોટસનાં જણાવેલા હાખ્મીઆમની (આફ્રીમીનીરા) વંશનાં આગળા પાદશાહ જેવા કે સાઈરસ, દરાએસ–હીસતાસ્પીસ, તથા જરકસીસને કસુ લાગતું વળગતું નથી; અને ફીઆની કેખુશરૂ તે હાખ્મીઆમની સાઈરસ નહીં ને ફીઆની ગુશતાસ્પ તે હાખ્મીઆમની દરાએસ–હીસતાસ્પીસ નહીં; માત્રે નામો જરા એકસરખાં પણ માણશો તદનજ જુદાંછે.

આગળ જણાંવીઆ પ્રમાણે ઈરોપખંડનાં ફીલાલોજીસતો ઈઆને ભારા ફાસતરીઓને દુનીઆની મુખીઅ ભારાઓ તપાસતાં મોહોટો સંબંધ માલુમ પડી આવીયાથી તે સધળીઓને તેઓએ ત્રણ મોહોટા વરગોમાં વેહેંચી નાંખીછે. પેહેલા વરગનું નામ તેઓએ એરીઅન (આરીયન) ટોળાની ભારા; બીજાનું નામ સીમેટીક ટોળાંની ભારા અને ત્રીજાનું નામ તુરેનીઅન (તુરાની) ટોળાંની ભારા કરી રાખીઉછે.

એરીઅન ટોળાંની મુખીઅ ભારા જંદ, સંસકરત, લાટીન, શેલટીક, ગરીક, વીનદીખ તથા ટીઉટોનીક, જેપરથી હાલ જમાનાંની ઈરાનની ભારા, પેહેલવી, દરી, બીલારોકા હરફોની ભારા, અફગાંનીસથાન, કુરદીસતાન, બેખારા તથા હીંદુસ્થાન મહેલી ગુજરાતી, મરાઠી, ઉરદુ વીગેરે ભારાઓ અને ઈરોપખંડમાં હાલમાં બોલાતી ઘણીખરી જુબાંનો જેવી કે ઈંગરેજી, ફરેંચ, ઈટાલીયન, જરમન તથા રશીયન વીગેરે ઉતપન થએલીછે.

સીમેટીક ટોળાંની મુખીઅ ભારા અરબી, હીબરૂ તથા સીરીઆક ઈઆને શુરીઆંનીછે.

# નાo ૧.

## એરીઅન ટોળાંની ભાષાઓ.

| હાલ જમાનાનાં વપરાતી ભાષા. | હાલ જમાનાનાં નહીં વપરાતી ભાષા (મરણ પામેલી ભાષા) | શાખાઓ. | વરગ. | |
|---|---|---|---|---|
| હીંદુસ્થાનમાં હાલ વપરાતી ભાષા જેવી કે ગુજરાતી, મરાઠી, હીંદુસ્થાની, બંગાલી તથા ઉરદુ વીગેરે. ... ... ... | પરાકરીત તથા પાલી-હાલની સંશકરીત-વેદની સંશકરીત. | | હીંદુસ્થાનની. | દખણ તરફનાં દેશો. વીભાગ. |
| જીપશી લોકોની ભાશા. ... ... ... ... | પારસી (શાહાનામાની ભાશા)-પેહેલવી-ખીલારોકા હરદ્રો-જંદ. | | ઈરાનની. | |
| ઈરાનીઓની ભાશા, હાલની ફારશી, દરી... ... ... ... | | | | |
| અફગાંનીસ્થાનની ભાશા, પુશતુ, શીહાપોશા ટોલાંની ભાશા વીગરે ... | | | | |
| ખુરદીસ્થાનની ભાશા. ... ... ... ... ... | જુની અરમાંની. | | | |
| બોખારાની ભાશા. ... ... ... ... ... ... | ... ... ... ... ... ... ... ... ... | | | |
| અરમાંની ભાશા હાલની ... ... ... ... ... ... | ... ... ... ... ... ... ... ... ... | | | |
| ઓશીથીની ભાશા. ... ... ... ... ... ... | કોરનીશ. | શીમસીક. | | |
| વેલશની ભાશા. ... ... ... ... ... ... | | ઘાધલીક. | શેલટીક. | |
| બરીટનીની ભાશા. ... ... ... ... ... ... | | | | |
| + | ઓકની ભાશા. | | | |
| સ્કોટલંડની ભાશા. ... ... ... ... ... ... | ઓઈલની ભાશા. } હલકે વાંધેનાં લોકોની ભાશા. { ઓશકન. લાટીન. અમબરીઅન. | | ઈતેલીક. | |
| આઈરલંડની ભાશા... .. .. .. .. ... | | | | |
| આઈલ ઓફ મેનની ભાશા. ... ... ... ... ... | | | ઈલીશીક. | |
| પોરટુગીજ ભાશા. ... ... ... ... ... ... | | | | |
| શપેનની ભાશા. ... ... ... ... ... ... | ડોરીક—ઈઓલીક. | | | |
| પ્રોવેંશની ભાશા ... ... ... ... ... ... | એટીક—આયોનીક. | | હેલેનીક. | |
| ફરાંશીશ ભાશા. ... ... ... ... ... ... | | | | |
| ઈતાલીની ભાશા. ... ... ... ... ... ... | જુની પુરશીઅન. | લેટીક. | | |
| વોલેશીઆની ભાશા.... ... ... ... ... ... | | | | |
| ગ્રીશાંન લોકોની ભાશા. ... ... ... ... ... | ધરમ શાશતરને લગતી સ્લેવોનીક. | | | |
| આલબાંનીઆની ભાશા. ... ... ... ... ... | | અગનીકોન તરફની સ્લેવોનીક. | વીનદીક. | |
| ગ્રીક, (ઈઉનાની ભાશા.) ... ... ... ... ... | | | | |
| લુથીઆંનીઆની ભાશા. ... ... ... ... ... | પુરાંની બોહીમીઅન. | આથમણ તરફની સ્લેવોનીક. | | |
| + | પોલેબીઆંની ભાશા. | | | |
| ખુરલંદ અને લાઈવોનીઆની ભાશા અથવા લેટીશ ભાશાઓ. ... | મીદલ હાઈ જરમન—પુરાંની હાઈ જરમન. | | | |
| બલગારીઆની ભાશા. ... ... ... ... ... | ગોથીક. | હાઈ જરમન. | | |
| રશીઅન (ઉરૂસ) ભાશા. ... ... ... ... ... | એંગલો સેકશન. | | | |
| ઈલીરીઆની ભાશા (સ્લાવીનીઅન, કરોએશીઅન, શરવીઆન) | પુરાંની દચ ભાશા (વલંદાની.) | | | |
| પોલંડની ભાશા... ... ... ... ... ... | પુરાંનો ફરીજીઅન ભાશા. | લો જરમન. | ટીઉટોનીક. | |
| બોહીમીઆની ભાશા (સ્લોવેકીઅન) ... ... ... ... | પુરાંની સેકશન ભાશા. | | | |
| લુશેતીઆની ભાશા. ... ... ... ... ... ... | | | | |
| જરમનીની ભાશા ... ... ... ... ... ... | પુરાંની નોરશ ભાશા. | સ્કેનદો નેવીઆની ભાશા. | | |
| + | | | | |
| ઈંગરેજી ભાશા. ... ... ... ... ... ... | | | | |
| હોલંદની ભાશા (વલંદાની) ... ... ... ... ... | | | | |
| ફરીજલંડની ભાશા. ... ... ... ... ... | | | | |
| જરમનીની ઉતર તરફનાં દેશોની ભાશા.... ... ... ... | | | | |
| દેનમારકની ભાશા ... ... ... ... ... ... | | | | |
| સ્વીદનની ભાશા ... ... ... ... ... ... | | | | |
| નોરવેની ભાશા ... ... ... ... ... ... | | | | |
| આઈશલનદનાં ટાપુની ભાશા.... .. ... ... ... | | | | |

## ના૦ ૨.

### સીમેટીક ટોળાંની ભાશાઓ.

| હાલ જમાનાંમાં વપરાતી ભાશા. | હાલ જમાનાંમાં નહીં વપરાતી ભાશા. (મરણ પાંમેલી ભાશા.) | વરગો અથવા વીભાગો. |
|---|---|---|
| અરબી ભાશા ..... | | અરબી અથવા દખણ તરફનાં મુલકોની ભાશા. |
| હેમેરીક ભાશા ..... | ઇથીઓપીઆની ભાશા. | |
| + | હીબ્રીસ્ટીક લખ્યો. | |
| યાહુદીઓની ભાશા.. ..... | બાઇબિલની હીબ્રૂ ભાશા. | હીબ્રૂ અથવા મધ્ય ભાગનાં દેશોની ભાશા. |
| + | સેમેરીટન (પેન્ટાટીઉચ્ચની ઇશુની ત્રીજી સદીની ભાશા. | |
| + | કારથેજીનીઅન ભાશા. ફોનીશીઆનાં લખ્યો. | |
| + | આલદી (મસોરા, ટાલમદ, ટારગમ, બાઇબિલની આલદી) | આરામીક અથવા ઉતર તરફનાં મુલકોની ભાશા. |
| નીઓ સુરીઆની ..... | સુરીઆની (ઇશુની બીજી સદીની પેશુતો ભાશા) | |
| + | આબેલાન તથા નીનીવીહનાં બીલાસેકા લખ્યોની ભાશા. | |

## ના૦ ૩.

## તુરાની ટોળાની ભાશાઓનો કોઠો.

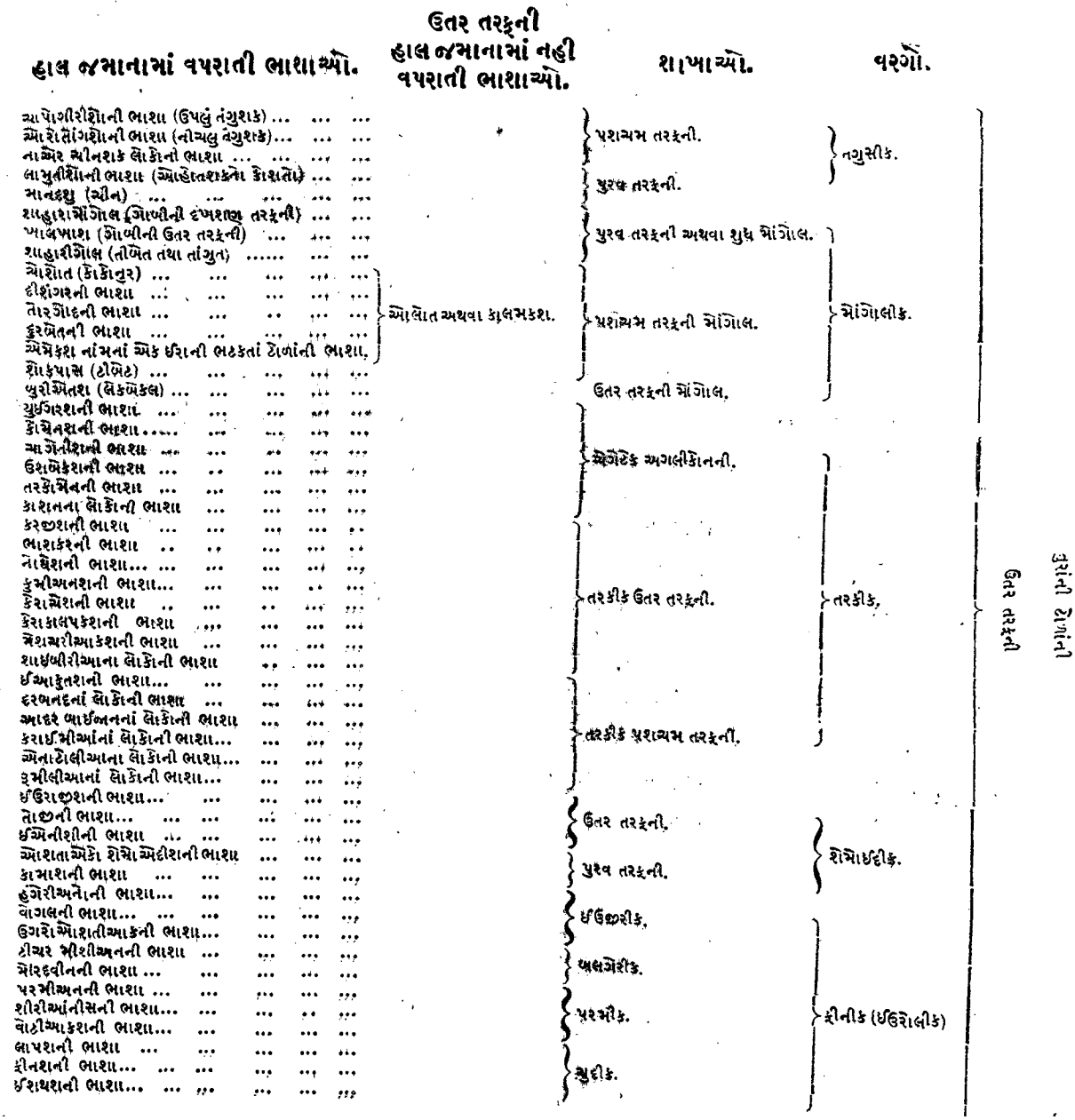

## ના૦ ૪.—તુરાંની ટોળાઓની ભાષાઓનો કોઠો.—દખ્ખણ તરફની.

| હાલ જમાનામાં વપરાતી ભાષા. | હાલ જમાનામાં નહી વપરાતી ભાષા. | શાખાઓ. | વરગો. |
|---|---|---|---|
| શીઆમની ભાષા... ... ... ... ... ... ... ... ... ... ... | | | તેઇક. |
| એહોમની ભાષા ... ... ... ... ... ... ... ... ... ... ... | | | |
| બાઓશાની ભાષા ... ... ... ... ... ... ... ... ... ... ... | | | |
| કામટીની ભાષા ... ... ... ... ... ... ... ... ... ... ... | | | |
| શાહાંનની ભાષા (ઠીનેશેરીમ) ... ... ... ... ... ... ... ... ... ... | | | |
| મલાઈ તથા પોલીનીશીઅનના ટાપુઓની ભાષા (જેને હુમબોલટ, કાવી ભાષા એવું નામ આપેછે) ... ... | | | મેલીક(મલાઇ) |
| તીબેતાંનની ભાષા (નીબેટની ભાષા) ... ... ... ... ... ... ... ... ... ... | | હીમાલીઆ પરવતની પેલી પારની. | ગેનબ્રેટીક (ગંગા નદી આગળની) |
| હોરપાની ભાષા (વાવોઆખુનાનુ તીબેત, બોખારીઆ) ... ... ... ... ... ... ... ... ... ... | | | |
| ઘોચુ-ગીકુંનની ભાષા (ઇશાનખુનાનું તીબેત, ચીન) ... ... ... ... ... ... ... ... ... ... | | | |
| ગાઓરંગ-શીકાંનની ભાષા(ઇશાન ખુનાનું તીબેત, ચીન)... ... ... ... ... ... ... ... ... ... | | | |
| મેનીઆક-શીકાંનની ભાષા (ઇશાંનખુનાનું તીબેત, ચીન)... ... ... ... ... ... ... ... ... ... | | | |
| ટાકપાની ભાષા (કુહમબોની પશ્ચિમ તરફ) ... ... ... ... ... ... ... ... ... ... | | | |
| કીનાવરીની ભાષા (શતલજની ખારી) ... ... ... ... ... ... ... ... ... ... | | | |
| શારપાની ભાષા (ગેનદાકીઅનની ખારીની પશ્ચિમ તરફ) ... ... ... ... ... ... ... ... ... | | | |
| શનવારની ભાષા (ગેનદાકીઅનની ખારી) ... ... ... ... ... ... ... ... ... ... | | | |
| ગરંગની ભાષા (ગેનદાકીઅનની ખારી) ... ... ... ... ... ... ... ... ... ... | | | |
| માંગરની ભાષા (ગેનદાકીઅનની ખારી) ... ... ... ... ... ... ... ... ... ... | | | |
| નીવારની ભાષા (ગેનદાકીઅન તથા કોરાકીઅનની ખારીની વચેની) ... ... ... ... ... ... ... ... ... | | | |
| મરમીની ભાષા (ગેનદાકીઅન તથા કોરાકીઅનની ખારીની વચેની) ... ... ... ... ... ... ... ... ... | | | |
| બીમબુની ભાષા (કોરાકીઅનની ખારી)... ... ... ... ... ... ... ... ... ... | | | |
| કોરાનટીની ભાષા (કોરાકીઅનની ખારી) ... ... ... ... ... ... ... ... ... ... | | | |
| લેપચાની ભાષા (ટોશટીઅનની ખારી) ... ... ... ... ... ... ... ... ... ... | | | |
| ભુતાંનની ભાષા (મેનેશોનની ખારી) ... ... ... ... ... ... ... ... ... ... | | | |
| ચોપાંગની ભાષા (નેપાલ-તેરાઈ) ... ... ... ... ... ... ... ... ... ... | | | |
| બરમીશનો ભાષા (બરમાં તથા આરાકાંન) ... ... ... ... ... ... ... ... ... ... | | | |
| દીમાલની ભાષા (કોનકી તથા ઘોરલાની વચે) ... ... ... ... ... ... ... ... ... ... | | | |
| કચારી-બોદોની ભાષા (બોગરાત ૮° થી ૯૭° અને ૨૫ થી ૨૭° સુધી) ... ... ... ... ... ... ... | | | |
| ગારૂની ભાષા (૯૦-૯૧° પુરવ રેખાશ ; ૨૫-૨૬° ઉતર અક્ષાંશ) ... ... ... ... ... ... ... | | | |
| ચાંનગેલાની ભાષા (૯૧-૯૨° પુરવ રેખાંશ) ... ... ... ... ... ... ... ... ... ... | | | |
| મીકરની ભાષા (નઉગાંગ) ... ... ... ... ... ... ... ... ... ... ... | | | |
| દોફલાંની ભાષા (૯૨° ૫૦′-૯૭° ઉતર અક્ષાંશ)... ... ... ... ... ... ... ... ... ... | | | |
| મીરીની ભાષા (૯૪-૯૭° પુરવ રેખાંશ)... ... ... ... ... ... ... ... ... ... | | | |
| એબોર-મીરીની ભાષા ... ... ... ... ... ... ... ... ... ... ... | | | |
| એબોરની ભાષા (૯૭-૯૯° પુરવ રેખાંશ) ... ... ... ... ... ... ... ... ... ... | | | |
| શીબશાગર-મીરીની ભાષા ... ... ... ... ... ... ... ... ... ... ... | | | |
| શીંગફોની ભાષા (૨૭-૨૮° ઉતર અક્ષાંશ) ... ... ... ... ... ... ... ... ... ... | | | લોહીઠીક. |
| નગા ટોલાંઓની ભાષા (૯૭-૯૭° પુરવ રેખાશ ; ૨૭° ઉતર અક્ષાશ) (મીથન) શીબશાગરની પુરવે ... ... | | | |
| નગા ટોલાંઓની ભાષા (નામશીંગ) ... ... ... ... ... ... ... ... ... ... ... | | | |
| નગા ટોલાંઓની ભાષા (નાંઉગાંગ) ... ... ... ... ... ... ... ... ... ... ... | | | |
| નગા ટોલાંઓની ભાષા (નેંગશા) ... ... ... ... ... ... ... ... ... ... ... | | | |
| નગા ટોલાંઓની ભાષા (તેબલંગ) શીબશાગરની ઉતરે ... ... ... ... ... ... ... ... ... ... | | | |
| નગા ટોલાંઓની ભાષા (ખાઉ, જોરેત) ... ... ... ... ... ... ... ... ... ... ... | | | |
| નગા ટોલાંઓની ભાષા (અનગાંમી, દખ્ખણ તરફ) ... ... ... ... ... ... ... ... ... ... | | | |
| કુકીની ભાષા (ગીતાગોંગની ઇશાંન તરફ)... ... ... ... ... ... ... ... ... ... | | | |
| કેઆંગની ભાષા (શુહ) (૧૯-૨૧° ઉતર અક્ષાંશ ; આરાકાંન) ... ... ... ... ... ... ... ... | | | |
| કાંમીની ભાષા (કુલાદાન આર આરાકાંન)... ... ... ... ... ... ... ... ... ... | | | |
| કુમીની ભાષા (કુલાદાન આર આરાકાંન)... ... ... ... ... ... ... ... ... ... | | | |
| શેનકુશની ભાષા (૨૨-૨૩° તથા ૯૩-૯૪°)... ... ... ... ... ... ... ... ... ... | | | |
| મરૂની ભાષા (આરાકાંન, ચીતેગોંગ)... ... ... ... ... ... ... ... ... ... | | | |
| શાકની ભાષા (નંક નદીની પુરવે) ... ... ... ... ... ... ... ... ... ... | | | |
| તંગલકુની ભાષા (તેનાંશરીમ)... ... ... ... ... ... ... ... ... ... | | | |
| હોની ભાષા (કોલીહાન)... ... ... ... ... ... ... ... ... ... ... | | | |
| શીનહબમ-કોલની ભાષા (ચાઈબોશા...) ... ... ... ... ... ... ... ... ... ... | | | |
| સાનતાલની ભાષા (ચાઈબોશા)... ... ... ... ... ... ... ... ... ... | | | મનદા. |
| ભુમીજની ભાષા (ચાઈબોશા)... ... ... ... ... ... ... ... ... ... | | | |
| મનદાલાની ભાષા (છોટા નાગપુર) ... ... ... ... ... ... ... ... ... ... | | | |
| કનેરી-ભાષા (કાંહાંનરી) ... ... ... ... ... ... ... ... ... ... ... | | | |
| તામીલની ભાષા (તંબુલી ભાષા) ... ... ... ... ... ... ... ... ... ... | | | |
| તલંગી ભાષા... ... ... ... ... ... ... ... ... ... ... | | | |
| મલાઆલમની ભાષા (મલાઈ ભાષા) ... ... ... ... ... ... ... ... ... ... | | | |
| ગોંદની ભાષા ... ... ... ... ... ... ... ... ... ... ... | | | તાબુલી. |
| બરાહુવી ભાષા ... ... ... ... ... ... ... ... ... ... ... | | | |
| તુલુવાની ભાષા ... ... ... ... ... ... ... ... ... ... ... | | | |
| તોડુવાની ભાષા ... ... ... ... ... ... ... ... ... ... ... | | | |
| કુઉરેઆન-કોલની ભાષા ... ... ... ... ... ... ... ... ... ... ... | | | |

તુરાંનો ટોળાની. દખ્ખણ તરફની.

તુરાની (તુરેનીઅન) ટોળાંની મુખ્યીઅ ભારા ટનચુશીક, મોંગોલીક, તુરકી, સાંમીઆંદીક, ફીનીક, ટાઈક, મલાઈ, ગેનજેટીક, લોહીટીક, મનદા તથા તામુલી જે ઉપરથી હાલ જમાનાની ભટકતાં ટોળાંની ઘણીખરી ભારાઓ ઉતપન થએલીછે.

શેખી વાંચનારાઓ સારૂ અનુકરમમાં એ સઘળી ભારાઓનું લીરાટ પરોફેસર માકસ મુલરપરથી જે અતરે આપીઉંછે તેપરથી એ વીશેનો સઘળો ખુલાસો ધીઆનમાં આવશે.*

આ પ્રમાણે મુખ્યીઅ ભારાઓ વચે વીઆકરણનાં કાએદા પ્રમાણે સંબંધ માલુમ પડીઆથી એવો વીચાર ઉતપન થયો જે, જે સઘળી વરણો અને જાતો એરીઅન ટોળાંની ભારા બોલેછે તેઓનાં ઘણાં પુરાતન નીઆએગાંનો એક વખતે કોઈએક સરજમીનપર એકુએક સાથે રેહેવા જોઈએ ઈઆને એક વખત એવો હતો કે જરે પારશી, હીંદુ, ગ્રીક, રૂમી, ઈંગરેજ, જરમન, ફરેંચ, રૂશીઅન વીગેરે એ જાતની ભારા બોલનારાઓનાં વડીલો એક દેશમાં ભાઈબીંધો તરીકે સાથે રેહેતા હતા, એકજ ભારા બોલતા હતા, એકજ ધરમ પાળતા હતા તથા એકજ તરેહની રીતભાતો તેઓમાં ચાલુ હતી. અંહીઆં સુધી સાબેત થયુંછે જે તેઓ એકએકથી છુટા પડી ગયા તે આગમજ એતીવાડી કરવાનો હુંનર, કપડાં વણવાનો તથા શીવવાનો હુંનર, રસતા, ઘેરો તથા વાંહાણો બાંધવાનો હુનર પણ શીખી વાકેફ થએલા હતા, શા શુધી બલકે જરા તેથીખી વધારે આંકડાઓની ગણતરી કરી શકતા હતા, ગાય, ઘોડા, મેંહેદા તથા કુતરાંઓને પાળી તથા કેળવીને પોતાનાં સંસારી ઉપીઓગમાં આણુતા હતા; લોહોડાંનાં હથીઆરો વીગેરે બનાવી જાણુતા હતા. સગપણનાં તથા પરણવાનાં નાંતાંને સારીપેઠે સમજતા હતા. પોતાનાં પાદશાહો તથા સરદારોના હોકમોની ફરમાબરદારી કરવાનું કામ તેઓ સારી રીતે પીછાણુતા હતા અને ખરા અને ખોટા વચે તફાવત રાખવા, રેવાજે અને ધારા તેઓએ મુકરર કરેલા હતા. પરમેશરવર એકછે એવો વીચાર તેઓમાં હસી ગીએલો હતો અને તે સાહેબની તરેહવાર નામોથી તેઓ પરસ્તેરા કરતા હતા. વાંચનારો તાજુબ થશે કે એ કેમ સઘળું માલુમ પડી આવીઉં? જરે આપણી શેરે કોઈ એવા લખેલા લેખો નથી કે જરે નથી કોઈ નવી શોધો પુરાતન દેશોમાંથી હાથ લાગી તારે એ વાતો બોલવાનો આધાર તે શું? તેનો જવાબ એ જે એ મજકુર ચીજોને લગતા બોલો ઘણાખરા એક સરખા એ એરીઅન ટોળાંની ઘણી પુરાતન મુખ્યીઅ ભારાઓમાંથી મળી આવીઆછે અને જમાનાના ફેરફારોથી તથા હજારો વરસો ગુજરી ગીઆછે તે છતાંખી તે રાખદો બગડી હજુર-હાલ જમાનાની તેઓપરથી ઉતપન થએલી વપરાતી કેટલીએક એરીઅન ભારાઓમાંથી પણ મળી આવેછે. જેમ કે એક દાખલો લેઓઃ ગ્રીક (ઈઉનાની), લાટીન, ગોથીક, સેલટીક અથવા સલેવોનીક, સંસકરૂત ભારાથી છુટી પડી ગયાબાદ કોઈખી રીતે સેંકડો વરસો સુધી તેઓના સંબંધમાં જોવામાં આવેલી જણાએલીજ નથી એમ તવારીખપરથી ચોકશ માલુમ પડેલુંછે. હવે એ સઘળી ભારાઓમાં લોહોડાંનો એકજ બોલ જોવામાં આવેછે અને તેજ બોલ લોહોડાં વીશે સંરાકરૂતમાંખીછે, તે પરથી શીદ્ધ થાયછે જે એ ભારા બોલનારોના વડીળો એકએકથી છુટા પડી ગયા તે આગમજ તેઓને લોહોડું માલુંમ હોવું જોઈએ.

* હાલમાં એક નવી શોધ હાથ લાગીછે જે આગળ જતાં જો ખરી પડી તો ઈરાનની પુરાતન તવારીખ ઉપર તેથી બીજું કેટલુંએક અજવાલું વખતે પડી શકે એવું છે. ફરેંચની સરકાર તરફથી બોસી ઉલીજેન નામના એક મુસાફરને હીંદુસ્થાન તથા ઈરાની અખાત બણી એલમની કેટલીએક નવી શોધો સારૂ જે મોકલવામાં આવીઓ હતો તેનો એક કાગજ અખુશેહેરથી ફરેંચની સરકારને હાલ મળીઓછે. તેમાં એ ખુંધી મુસાફરને ઘણાં પુરાતન કાળથી તે કેટલીકંદરના જમાના સુધી તથા આગળા ઈરાની એરીઅનોનાં દોરથી તે બુધ ધરમના ફેલાવા સુધીની કેટલીએક નવી નવી બાબદો હાથ લાગેલી જણાએછે. કાયમીર તથા અફગાનીસ્તાન વચેના કેટલાએક કોહેસ્તાની ટોળા હજુર પુરાતન સંસકરૂતને મળતી આવતી ભાશાઓ બોલેછે (langues paléo-ariennes) જેઓ અરવાચીન સંસકરૂતથાને યુરોપની ભાશાઓ સાથે વધારે અતલગનો સંબંધ ધરાવેછે એમ એ ઘણી આપણને જણાવેછે. ઈસુની આસરે ઉરપ વરસ પુરવે થીકંદર પાદશાહનો બોહોટો નાંખોદા નાંખે નીઆરકસ જે ફસતે એરીઅન નામના ગરીક ગરથકારનાં જણાવીઆ પ્રમાંણે સીંધુ નદીથી તે ઈરાની અખાતને કીનારે છેક પાંચ મહીને બઈ પોહોંતો હતો તેજ રસતો બરોબર એ સબસે પણ પોતાની સફરમાં પકડીઓ હતો. અખુશેહેરની પડોસમાં પરસીપોલીસનાં જમાનાનાં બે તારાજ શેહેરો એનાં જોવામાં આવીઆંછે. એક રૂહીલ જેને આગળા લોકો મેસેમબરીઆ કરી કેહેતા હતા અને બીજું ધરેબીતા જેને મજકુર નીઆરકસ હાએરબીતીસ કરી લખી ગયોછે. જુઓ ૧૮૬૭ નું તા૦ ૨૪ મી જનેવારીનું લંડન ટાઈમસ.

પંદીદદપરમાંગે
પુરાતનએરીઅનોનીવીખરાવાનીબુમઓછી
નકેસો

હવે એ સઘળા એરીઅન લોકો યાને પારશી, હીંદુ, અંગરેજ, ગ્રીક, રૂમી, જરમન, ફ્રેંચ તથા રૂશીઅન † વીગેરે ટોલાંઓના ઘણાં પુરાતન નીઆંએગાનો કીઆ જમાનામાં, કાંહાં, અને શુંશું શબ્દોથી એક એકથી છુટા પડી વીખરાઈ ગયા એવા સવાલો જરે દરેક એ ચીજોની શોધ કરનારા વીદીઆરથીઓનાં મનમાં ઉતપન થયા તારે પુરાતન પુસ્તકો હાલ જમાનાસુધી જે બચી રહેલાંછે તે પુસ્તકો ફરીને જરમનોએ તપાસવા માંડીઆં, કે હીંદુઓનો રીગવેદ જેનો પેહેલો બાબ ઓછામાંઓછો ૪૫૦૦ વરસ પુરવે લખાએલો માલુમ પડીએછે તે માહાભારત ધરમ પુસ્તકપર તેઓની નજર પડી, જેમાં પારસીઓનો અહુરા ઈમાને ઓદા પુરાતન વેદના જમાનાના હીંદુઓના અસુરા ઈમાને ઓદા સાથે મળતો આવેઓ. પણ બીજા બાબમાં જોતાં તો તે અસુરા તદનજ રૂપે બદલાઈ ગએલો અને ઉલટાજ અરથે લખેલો દીઠામાં આવીઓ યાને ઈરાવરનાં રૂપને બદલે દેવનું રૂપ તેને આપેલું જણાયું, જે પરથી તથા તેવાજ બીજા કેટલાએક શબ્દોપરથી એવું માલુમ પડી આવીઉં જે, એ વખતમાં પારસીઓ તથા હીંદુઓના વડીલો વચે ધરમ સંબંધી ચકચાર ચાલવા માંડી હતી જેથી તેઓ એકએકથી પછી છુટા પડી ગયા ને જે વાતને પછી વંદીદાદની પેહેલી તથા બીજી ફરગરદ જેખી ઘણી જુની માલુમ પડીઓછે તે બીઆનથી વાંચતાં તો મોટો ટેકો મળીઓ એટલુંજ નહીં પણ એરીઅન ટોળો કેમ પેહેલે ધરથી એકએકથી છુટો પડતો ચાલીઓ તે અનુકરમમાં ઘણુંજ સાફ રીતે તેમાં દેખડાવેલું માલુમ પડી આવીઉં, જે આ સાથે આપેલા નકશા ‡ તથા આગળ જતાં તે વીશે આપેલાં બીઆનપરથી વાંચનાર સાહેબો તથા બાનુઓના બીઆનમાં ઉતરશે.

## વંદીદાદની પેહેલી ફરગરદ.

### એરીઅન (ઈરાન) વેજની સપર પેહેલી ભુમીમાંથી કેટલાએક ખુદરતી સબબોને લીધે પુરાતન અને અશલી એરીઅન લોકોનું દુનીઆના ઘણા ઉતર તથા ઈશાનકોણ તરફના દેશોમાંથી નઋતકોણ તથા દખણ દીશા ભણીના દેશો તરફ આસતે આસતે થરાઈ જવું.

૧–હોરમજદે સપેનતમાન (ઘણાજ પવીતર) જરતોસ્તને કહ્યું જે "ઓ એહદ પવીતર જરતોસ્ત, જે જગાઓપર હજુર તદનજ રેહેઠાણ હતુંજ નહીં તાંહાં મેં એક રામરાનીની જગા પેદા કીધી, કાંએજે ઓ ઘણાજ પવીતર જરતોસ્ત જે જગાઓ હજુર તદનજ રેહેવાઈ નહીં શકે એવી હતી તેઓને એક રામરાનીની જગા હું નહીં બનાવી શકીઓ હોત તો દુનીઆની તમામ પેદાએશ એરીઅન (ઈરાન) વેજ તરફ ઉભાઈ જાત."

૨–હું જે હોરમજદ છઉં તેણે જગાઓ તથા શેહેરોમાં સપર પેહેલું એરીઅન (ઈરાન) વેજ જે ભલી પેદાએસનું છે તે પેદા કીધું; ત્યારે તેનું ઉલટું મોત ભરેલા અહેરમને (અંગરેમેનીઉશે) એક મસ મોટો અજદાહ તથા જમેસતાન જે દેવની પેદાએશછે તે પેદા કીધો.

૩–તાંહા દશ મહીના શીઆલા અને બે મહીનાં હુંનાલો પડેછે–એ દશ મહીના પાણીને થંડા, જમીનને થંડા, ઝાડપાનોને થંડા; અંહીઆં જમેરાતાનનું મુખ્યીઅ મથક તથા જમેસતાંનનું દીલ (ઈરાને મુખ્યીઅ બીંદુ) આવેલુંછે. અંહીઆં તમામ આસપાસ બેહદ બરફ પડેછે. અંહીઆં ઘણીજ સખ્ત મરકી પડેછે.

૪–હું જે હોરમજદ છઉં તેણે જગાઓ તથા શેહેરોમાં બીજું સઉથી સરસ શેહેર ગાઉમ જેની રાજધાની શુધધો છે તે પેદા કીધું. ત્યારે તેનું ઉલટું મોત ભરેલા અંગરેમેનીઉશે (બદબમાસનાર ઈમાને અહેરમને) મરકી પેદા કીધી જે નાનાં મોટાં ગાય ઢોરોને મોતકારકછે.

૫–હું જે હોરમજદ છઉં તેણે જગાઓ તથા શેહેરોમાં ત્રીજું સઉથી સરસ શેહેર મજબુત તથા પવીતર મર્વ શેહેરને જરે પેદા કીધું ત્યારે તેની વીરૂધ મોત ભરેલા અહેરમને ખુનરેજ તથા બેદીલપણું ઉતપન કરીઉં.

† કેટલાએક સકેનદીનેવીઅન ગરંથકારોનો એવો વીચાર છે જે જો કે રૂશીઅન લોકોની ભાશા એરીઅન ટોળાંને લગતીછે તોપણ એ ટોળો ખુદ પોતે કાંઈ એરીઅન નથી પણ તુરાનીઅનછે.

‡ આ નકશો ખુનસનપરથી ડાકટર પેટરમાનની રાહ્તા મુજબ અતરે ચીતારવામાં આવેલોછે.

૬–હું જે હોરમજદ છું તેણે જગાઓ તથા શેહેરોમાં ચોથું સઉથી સરસ શેહેર શોહામણું તથા ઉંચા વાવટાવાળું બાખ્દીહ (બલખ શેહેર) જરે પેદા કીધું ત્યારે તેની વીરૂધ મોત ભરેલા એહેરમને ભમરા તથા જેહરી રોગ પેદા કીધા.

૭–હું જે હોરમજદ છું તેણે જગાઓ તથા શેહેરોમાં પાંચમું સઉથી સરસ શેહેર "નીશાય" (જે મર્વ તથા બાખ્દીહ વચે આવેલું છે તે) જરે પેદા કીધું ત્યારે તેની વીરૂધ મોત ભરેલા એહેરમને ગુનાહ ભરેલો ગુમાન (કુફર-પણું) યાને શક પેદા કીધો.

૮–હું જે હોરમજદ છું તેણે જગાઓ તથા શેહેરોમાં છઠું સઉથી સરસ શેહેર હરોયું જે પાણીનું બખ્શનારછે તે જરે પેદા કીધું ત્યારે તેની વીરૂધ મોત ભરેલાં એહેરમને કરાં તથા મુંફલેશી પેદા કીધી.

૯–હું જે હોરમજદ છું તેણે જગાઓ તથા શેહેરોમાં સાતમું સઉથી સરસ શેહેર વેકેરેત જેનું પાએતખ્ત દુઝેકો છે તે જરે પેદા કીધું ત્યારે તેની વીરૂધ મોત ભરેલા એહેરમને પેરીક–ખનેથાઈતી પેદા કીધી જે ખરેરાઅરાપ (કરરાસપ)ને વળગી.

૧૦–હું જે હોરમજદ છું તેણે જગાઓ તથા શેહેરોમાં આઠમું સઉથી સરસ શેહેર ઉર્વ જ્યાં નદીઓ પુરાકળ આવેલીછે તે જરે પેદા કીધું ત્યારે તેની વીરૂધ મોત ભરેલા અંગરેમેનીઉસે (બદવમારાનાર યાને એહેરમને) ગુના ભરેલો નારા પેદા કીધો.

૧૧–હું જે હોરમજદ છું તેણે જગાઓ તથા શેહેરોમાં નવમું સઉથી સરસ શેહેર ખનેનટ જેની રાજધાની વેહે-રકાંનોછે તે જરે પેદા કીધું ત્યારે તેની વીરૂધ મોત ભરેલા એહેરમને ગુના ભરેલા પાપ નહીં નીવારણ થાએ એવાં કામો જે ગુલામબારગીનાંછે તે પેદા કીધાં.

૧૨–હું જે હોરમજદ છું તેણે જગાઓ તથા શેહેરોમાં દશમું સઉથી સરસ શેહેર શુખ્ભ ભરેલું હરખાઈતી જરે પેદા કીધું ત્યારે તેની વીરૂધ મોત ભરેલા એહેરમને ગુનાહ ભરેલાં, પાપ નહી નીવારણ થાએ એવાં કામો જે મુરદાંને દાટવાનાછે તે પેદા કીધાં.

૧૩–હું જે હોરમજદ છું તેણે જગાઓ તથા શેહેરોમાં અગીઆરમું સઉથી સરસ શેહેર દોલતમંદ તથા ચલ-કાટ ભરેલું હેતુમત જરે પેદા કીધું ત્યારે તેની વીરૂધ મોત ભરેલા એહેરમને ગુના ભરેલાં જાતુ (જાદુ) ઓ ઊ-તપન કીધાં.

૧૪–હું જે હોરમજદ છું તેણે જગાઓ તથા શેહેરોમાં બારમું સઉથી સરસ શેહેર ત્રણ ટોળાંઓથી વરાએલું રખ (રએ શહેર) જરે પેદા કીધું ત્યારે તેની વીરૂધ મોત ભરેલા એહેરમને પરમેશાવરને નહીં માનવાનું ગુમાન પેદા કીધું.

૧૫–હું જે હોરમજદ છું તેણે જગાઓ તથા શેહેરોમાં તેરમું સઉથી સરસ શેહેર મજબુત તથા અશો "ચખ્ર" પેદા કીધું ત્યારે તેની વીરૂધ મોત ભરેલા એહેરમને ગુનાહ ભરેલાં પાપ નહીં નીવારણ થાએ એવા કામો જે મુર-દાંને બાલવાનાછે તે પેદાં કીધાં.

૧૬–હું જે હોરમજ છું તેણે જગાઓ તથા સેહેરોમાં ચઉદમું સઉથી રારસ શેહેર ચાર ખુણાવાળું વરેન જરે પેદા કીધું, જ્યાં નારાકારક અજદાહને મારનાર થરાએટોનાં (ફરેદુન) જનમીઓ હતો, ત્યારે તેની વીરૂધ મોત ભરેલા એહેરમને કમોરામનું દશાતાન તથા તે દેશનાં ખરાખીના ઢગળા (અનારીઅનરોગો) ઉતપન કીધા.

૧૭–હું જે હોરમજદ છું તેણે જગાઓ તથા શેહેરોમાં પંદરમું સઉથી સરસ શેહેર હપ્ત હીંદુ, જે હીંદુ (રીંધુ નદી) ની પુરવે તથા પરાચીમે આવેલુંછે તે જરે પેદા કીધું ત્યારે તેની વીરૂધ મોત ભરેલા એહેરમને કમોરામની ખરા-બીઓ તથા ન્યમ વગરનાં તાપના રોગો ઉતપન કીધા.

૧૮–હું જે હોરમજદ છું તેણે જગાઓ તથા શેહેરોમાં સોલમી સઉથી સરસ જગા દરીઆનાં કીનારા તરફ જરૂ પેદા કીધી જ્યાં લોકો કીલ્લા વગર વશેછે ત્યારે મોત ભરેલા એહેરમને તેની વીરૂધ દેવની પેદાએશનું ખરફ તથા ધરતીકંપ જેથી જમીન ધુજેછે તે પેદા કીધાં.

૧૯–એ શીવાએ બીજા શેહેરો તથા મુલકોબી છે જેઓ વખણાએલા, શોહામણાં, બુલંદ, આબાદ તથા ચલ-કાટ ભરેલાંછે."

## વંદીદાદની બીજી પરગરદ.

### ઈમો—જ્શાઇત (ફરદુસીનો જમશીદ) તથા વેદનો યમરાજ તથા તેના જમાનાના સતજુગનો હેવાલ.

૧–જરતોસ્તે હોરમજદને પુછીઉં કે, અમ્બે મીનો સઉથી પવીતર હોરમજદ આફ્રીની દુનીઆને પૈદા કરનાર, રાસ્ત સાહેબ, હું જે જરતોસ્તછું તે શીવાએ તું જે હોરમજદછે તેણે માણસોમાનાં કીઆ માણસ સાથે પેહેલવેહેલાં વાતચીત કીધી (યાને એક બીજાને માનવાનું મારી આગમજ કીઆ રાખશને તેં સીખવીઉં?)

૨–ત્યારે હોરમજદે જવાબ દીધો કે એ અશો જરતોસ્ત સુખી તથા રઈમતની સારી કાણી પાસબાની કરનાર ઈમો (જમશેદ)ને તું જે જરતોસ્ત શીવાએ માણસોમાં પેહેલ વેહેલો હું જે હોરમજદછું તેણે તેની (જમશેદની) સાથે વાતચીત કીધી (ઈમાને એક બીજાને માનવાનું જ્ઞાન સપર પેહેલાં મેં તેને આપીઉં.)

૩–અરે જરતોસ્ત હું જે હોરમજદછું તે મેં તેને (એટલે જમશેદને) કહ્યું જેઓ વીવનહાન (વીધામ) નાં છોકરા સુખી ઈમો (જમશેદ) તું મારી દીનનો લઈ જનાર તથા ફેલાવો કરનાર થા; ત્યારે ઓ જરતોસ્ત, સુખી જમશેદ મને પાછો જવાબ વાળીઓ જે તારી દીનનો લઈ જનાર તથા ફેલાવો કરનાર થવાને હું (લાયકમાં) એટલો જણાએલો તથા લાએક નથી.

૪–ત્યારે ઓ જરતોસ્ત હું જે હોરમજદ તે મેં તેને (જમશેદને) કહ્યું જે ઓ જમશેદ અગર જે મારી દીનનો લઈ જનાર તથા ફેલાવો કરનાર તું નહીં થાએ તો ત્યારે મારી મીલકતો (એટલે મુલકો) ને તું વધાર તથા મજબુત કરીઓ જ જેથી તું મારી મીલકતોનો બચાવનાર તથા આબાદ કરનાર અને બરદાસ્ત લેનાર થાએ.

૫–ત્યારે ઓ જરતોસ્ત, તે સુખી જમશેદે (યમે) મને પાછો જવાબ વાળીઓ જે હું તારા મુલકોને (મીલકતોને) વધારીશ, હું તારાં મુલકોને ગોઠવીશ, હું તારા મુલકોનો બચાવનાર તથા આબાદ કરનાર થઈશ. મારી પાદશાહતમાં ઠંડો પવન તથા ગરમ પવન નાંકુકતો, ધુમશ ના પડતો, અને તે વેળા મોત નોહોતું.

૬–[ એ ફકરો જંદ શરેહ કરનારાઓનોછે અને અશાલી અવશતાવાણીમાં ધુસારી દીધેલોછે માટે અતરે લીધો નથી ]

૭–ત્યારે હું જે હોરમજદછું તે તેને વાસતે (એટલે જમશેદ સારૂ) ફરેના હથીઆરો લઈ ગીઓ. જેવી કે એક સુનેરી તલવાલ અને એક સુનેરી જડાવદાર હોર. જમશેદ હવેથી તાંહાં પાદશાહી દબદબો ધરાવનાર થયો.

૮–ત્યારે જમશેદે ત્રણશો શીઆલા (એટલે વરસો) સુધી રાજ ચલાવીઉં અને તેનો મુલક પશુઓ તથા ઢોરો, માણસો, કુતરાં, પક્ષીઓ અને રાતા બળતા આતરાથી ભરાઈ ગયો જેથી બીજા પશુ, ઢોરો તથા માણસો સારૂ બાકી જગો રહી નહીં.

૯–ત્યારે મેં (હોરમજદે) જમશેદને કેહેવડાવીઉં જે વીવનહાન (વીધામ) નાં છોકરા ઓ સુખી જમશેદ આ ભુમી જે તારે આસરેછે તે પશુઓ, ઢોરો, માણસો, કુતરાં, પક્ષી તથા રાતા રોશન આતશોથી ભરી નાખવાનીછે.

૧૦–ત્યારે જમશેદ રોશની (રોતારા) તરફ આકતાબના રસ્તાની સામે દક્ષીણ દીશા ભણી આગળ વધીઓ તેણે જમીન સાથે પોતાની સુનેરી તલવાલ અફડાવી અને આ પ્રમાણે બોલી તેને બોધી–અરે ! ઓ પશુ, ઢોરો, તથા માણસોની માતા, તું પવીત્ર ભુમી, લંબાઇમાં તથા પોહોળાઈમાં તાબેદારીથી વધ.

૧૧–ત્યારે જમશેદે એ જમીનને આગળ જેટલી હતી તેના કરતાં એક ત્રતીયાંશ ભાગ વધારી અને તે તરફ (એટલે દખણ દીશા ભણી) પશુઓ તથા ઢોરો તથા માણસો હવે અમનચમનથી રેહેવા લાગ્યાં.

### જંદ.

૧૨–૨૦–જંદ શરેહ કરનાર તરફના એ ફકરાછે અને ઉપર જણાવેલા ૮ થી ૧૧ સુધીનાં ફકરાઓની એમાંમાં ફરીફરીને મજમુનો લખાએલીછે. જમશેદની પાદશાહી પછી ૬૦૦ વરસ, ૯૦૦ વરસ તથા ૧૦૦૦ વરસસુધી એ ફકરાઓમાં જણાવવામાં આવેલીછે.

### અવસતા.

૨૧–પૈદા કરનાર હોરમજદે વખણાએલા અમશાસપંદો રાહીત એવી અન વેજમાં એક અનજુમન ભરી.

જંદ.

બહુ દોલતમંદ જમશીદ (યમ) રાજાએ પોતાના સઉથી સરસ માણસો સાથે એરીઅનવેજમાં એક અનજુમન ભરી. તે અનજુમનમાં પેદા કરનાર હોરમજદ પોતાનાં વખણાએલા અમશાસપંદે સહીત આવી પોહોચીઓ.

અવસતા.

એરીઅનવેજમાં વખણાએલો, બહુ દોલતમંદ પાદશાહ જમશીદ એ અનજુમનમાં પોતાનાં સઉથી સરસ માણસો સાથે આવી પોહોચીઓ.

૨૨–હોરમજદે જમશેદને કહ્યું ઓ વીવનહાન (વીધાંમ) નાં છોકરા સુખી જમશીદ હાડમંદ દુનીઆમાં શીઆલાથી બરાબી થશે જેથી રાખત મોત ઉતપન કારક ઠંડી પડશે.

જંદ.

હાડમંદ દુનીઆમાં શીઆલાની બરાબી પોહોચશે જેથી ઘણાં ઉંચા પરવતો તથા ઉંચી જગાઓને મથાલે ઘણો બરફ તથા બરફ પડશે.

૨૩–ત્રણ જગાઓપરથી ગોશપંદોને ઓ જમશીદ નાહાંશી જવાદે:–એક તો જંગલોમાંથી, બીજું તો પાહાડોનાં શીખરોપરથી અને ત્રીજું તો બીણોની ઉંડાઇમાંથી અને નાહાશી જઇ તેઓને મજબુત બાંધેલી ગુપડીઓમાં જઇ ભરાઈ જવા દેજે.

અવસતા.

૨૪–શીઆલાની આગમજ એ દેરામાં ઘાસ ઉગતું હતું અને બરફ પીગળીઆ પછી તે પાણી જમાવ થઇ તાંહાં યાને એતરોમાં જઇને શીપાતું હતું. અંહીઆં જમશીદે હાડમંદ દુનીઆં વીશે બીઆલ કીધો અને ઢોર, બકરાં તથા મેંઢાંઓની બરાબેસની જગા શોધવાના પોતે વીચારમાં પડીઓ.

૨૫–(હોરમજદ જમશેદને કેહેછે) ત્યારે એ મુલકને એક દાહાડાની મુસાફરી જેટલો લાંબો કર અને તાંહાં ઢોરો ગોશપંદો માણશો, કુતરાં અને રાતાં બળતા આતરાનાં તોખમો તું પોતા સાથે લઇજા.

જંદ.

(હોરમજદ જમશેદને કેહેછે) ત્યારે એ મુલકને ચારે બાજુ તરફ એક દાહાડાની મુસાફરી જેટલો વધારીઓ જા, જેથી માણસો વશી શકે. ચારો બાજુ તરફ એક દીવસની મુસાફરી જેટલો વધારીઓ જા જેથી ગોશપંદોની ચરાગાહની જગા થઇ શકે.

અવસતા.

૨૬–તાંહાં તું તારી પોતાની સાથે હમ (એટલે એક ફરશંગ તથા તેપર બીજાં હજાર ડગલાં વધારે) જેટલા રસતા શુધીનું પાણી સારી રીતે એકઠું કર. તેની સાથે વળી પુરાકળ બોરાક પાકે તેવી શુનેરી રંગની જમીન મુકરર કર અને તાંહાં ભોંએ, થાંભલા, દેવાલ તથા ફરતી ઝાડીદાર ઘેરો બાંધ.

જંદ.

૨૭–તાંહાં તું પોતાની સાથે એ જમીનપરનાં બેહદ સરરા, મોટાં તથા શોહામણાં નર નારીઓનાં તોખમો લઇજા. તાંહાં તું પોતાની સાથે એ જમીનપરનાં બેહદ સરસ મોટાં તથા શોહામણાં સઘળી જાતનાં ચોપગાં જનવરોનાં તોખમો લઇજા.

૨૮–તાંહાં તું તારી પોતાની સાથે એ જમીનપરનાં સઉથી ઘણાંજ ઉંચા તથા ઘણાંજ ખુરાબીદાર બોરવરોનાં બીઓ લઇજા. તાંહાં તું પોતાની સાથે બાધામાં ઘણાં આવે તથા તમામ જાતનાં સુગંધી બોરાકોનાં બીઓ લઇજા અને એ મુલકોમાં આ માણશો વસશે તેથી એ આખાં મુલકનાં માણસોને અમર કર.

અવસતા.

૨૯–નહોતી તાંહાં મગરૂરી તથા નાહીમતપણું; નહોતો તાંહાં જોર જુલમ તથા બેવકુફી. ગરીબાઈ તથા લુચ્ચાઈ અને નીચપણું તથા અપ્રમાણીકપણું તાંહાં નહોતું. નાં હોતાં તાંહાં મોટા દાંત (બરાબ રાખુનો) તથા બેડાળ શરીરો તથા બીજી બરાબ નીશાનો જે બદ વમાશાવાથી માણસજાતમાં ઉતપન થાએછે, તે સઘળું તાંહાં નહોતું.

૩૦–તે મુલકના સઉથી આગળા ભાગમાં નવ પુલો બનાવ. વચલામાં છ તથા સઉથી નીચલા ભાગમા ત્રણ. સઉથી આગળા ભાગના પુલોપર નરનારીઓનાં એક હજાર તોખમો લઇજા. મધ્ય ભાગના પુલોપર

છશો તથા સઉથી નીચલા ભાગના પુલોપર તરણશો; અને એ પુલકોની આસપાસ શુનેરી મીનારા (દેવાલ) બંધાવ તથા અંદરથી રોશની આવે એવો આગળથી એક ચળકતો દરવાજો તેને મેહેલાવ.

૩૧–ત્યારે જમશેદે પોતાનાં મનમાં વમાશીઉ જે હોરમજદે ફરમાવેલો પુલક તે હું શી રીતે બનાવું. ત્યારે હોરમજદે જમશેદને કહયું જે ઓ વીવહાન(વીધામ)ના છોકરા, શુખી જમશેદ, તારી એડીઓથી એ જમીનને વધાર. તારા હાથે કરી જેમ માણસો ઓડલી જમીન વધારેછે તેમ વધારીઓજા (ઓદીઓ જા.)

(૩૩–૩૮–) ત્યારે જમશીદે તે પુલક બનાવીઓ. (હવે ૨૫–૩૦ માં ફકરાની મજમુન ઘણી ફરીને અતરે જણાવેલીછે.)

જંદ.

૩૯–જીવજંતોથી વસાએલાં રક્ષણ કરે એવાં પુલકોના બનાવનાર સાહેબ ઓ અશો હોરમજદ, જમશેદે જે પુલકો બનાવીઆ તેઓમાં ત્યારે જે રોશની પરકાશેછે તે કેવ તરેહની રોશની છે?

૪૦–ત્યારે હોરમજદે જવાબ આપીઓ જે, ખુદરતી અને હાથની બનાવેલી રોશની; વરસમાં એક વખત તાંહાં તારા, માહાતાબ તથા આફતાબ ઉગતા અને અસત પામતા લોકોના જોવામાં આવેછે.

૪૧–અને તેઓ (હયાને તે જમાનાના લોકો) એક વરસને એક દાહાડો કરી ગણેછે. દર ચાલીશ વરસે એક ટોળાંમાંથી બે જણ જનમેછે. ઢોરોમાં પણ એવોજ સરસ્તોછે. જમશેદના બનાવેલા એ પુલકોમાં તે માણશો ઘણીજ અમન ચમનથી પોતે જીંદગી ગુજારેછે.

૪૨–જીવજંતોથી વસાએલાં રક્ષણ કરે એવાં પુલકોના બનાવનાર સાહેબ, જમશેદના બનાવેલાં પુલકોમાં એક પરમેશ્વર (હોરમજદ) ને પુંજવાનું ત્યારે કોણે ફેલાવીકું? ત્યારે હોરમજદે જવાબ વાળીઓ જે, ઓ રપેનતમાન જરતોશત કરસીપ નામના શખ્સે.

૪૩–જીવજંતોથી વસાએલાં રક્ષણ કરે એવા પુલકોના બનાવનાર સાહેબ, ત્યારે તેઓનો ધણી તથા સરદાર તે કોણ? ત્યારે હોરમજદે જવાબ વાળીઓ જે "ઉર્વતત નરો" અને તું જે જરતોસ્તછે તે.

## વંદીદાદની પેહેલી પરગરદની સમજ.

### એ લેખ કીધા જમાનામાં બનીઓ તથા શું મતલબને લગતો છે તેનો બોલાસો.

વંદીદાદ જેમાં આગળા ઘણાજ પુરાતન બાખ્તરીઅનોનાં માગતાં લેહેણાં તથા ફોજદારી ફાએદા કાનુન અને કીરીઆ કરમો વીગેરેનો હેવાલ બરએલાફ રીતે જે હાલ જમાનામાં આપણા જોવામાં આવેછે તે દફતર જેવી હાલતમાં આપણી પાસે હાલ બચી રહી રાકીઉંછે તે ઉપરથી ઘણા કદીમ કરાની એરીઅનોની ચાલચલણ તથા રીતભાત વીગરેથી આપણે માહીતગાર થઇ રાકીએ છેઇએ. એ દફતરની બાવીશ ફરગરદો કરીછે અને એમાં જે તરેહવાર એખારતો આવેલીછે તે ઉપરથી એ દફતર સઘળું એક જમાનામાં તથા એક રાખસની કલમથી લખાએલું હોએ એવું પરોફેસર સપીગલ, વેસતરગારડ તથા હાઉગ વીગરે ઓઠા યુરોપીઅન જંદ વીદીઆરથીઓની શોધો ઉપરથી માલુમ પડી રાકતું નથી.* એમાંનો કેટલોએક ભાગ ઘણોજ પુરાતન હોએ એમ લાગેછે અને હજરત જરતોસ્તની પછી શો દોહોડશો વરસે લખાએલો હોએ એમ માલુમ પડેછે; પણ બાકીનો મોટો ભાગ તે જમાનાની કીરીઆ કાનુનોથી ભરપુર હોવાથી પાછળા રારેહ કરનારાઓ એ પુસ્તક યા તો હજરત જરથોસ્તનું લખાએલું હોએ યા તો તેના કોઈ રાગેરદોની કલમથી રચાએલું હોય એમ જે સમજી આછે

* આ સઘળા હઇઆત જંદ વીદીઆરથીઓનાં શેટોગરાફો ઉપરથી આએહુબ તેઓની તથપીરોનો એક ગુરૂપ આ ગરંથની ગારૂહઆતમાં આપવામાં આવેલોછે. એમાં જણાવેલો પરોફેસર બાપ, એ ગુરૂપ પડાવીઆ પછી ગયા અકટોબર માસની તા૦ ૨૭ મીએ બરલીન શેહેરમાં ૭૬ વરસની લાંબી જીંદગી ભોગવીઆબાદ સ્વરજવાસી થયો છે. બીજા એ નામચીન જંદ વીદીઆરથીઓ જેવા કે આંકીલ દુ પેરોં તથા બુરનુફ લાંબી મુદત થઇ ગુજરી ગયાને લીધે તેઓની તથવીર અને પરાંસ તથા જરમનીમાં કેથે ઘણીએ શોધ કરી તોપણ મળી શકી નથી.

તેમાં મને ઘણું તાજુબ થવા જેવું કાંઈ દીસતું નથી. એમાં ત્રણ ભાશા એક એક સાથે મેળવી દીધેલી આપણા દીઠામાં આવેછે. એકતો એ દફતરની અસલી અવસ્તા ભાશા; બીજી તો તેપર થએલી પાછળા જમાનાની જંદ ભાશાની શરેહ અને તરીજી તો વળી પછી જંદપરથી થએલી તીઆરબાદ પાજંદ ભાશાની* શરેહ. બારીકીથી તપાસ કરતાં અરાલી ધારાને લગતી અવસ્તા વાણી (ભાશા) નો ઘણેખ્મેક ભાગ એ દફતરમાંથી ઓવાઈ ગએલો દીસેછે. તેમજ બીજા કાનુનોને લગતાબી અસલી અવસ્તા એ દફતરમાં હાલ દીઠામાં આવતા નથી તેથી પાછળથી શીકંદરના જમાના પછી ચાલેલી ઈરાનની અંધાધુંધી હાલતના વખતમાં એ દફતર અકસ્માતકરી થયાથી તે જુજે એમાંથી ઓવાઈ ગએલા હોએ એવું ભાશા શાતરીઓએ અરવાચીન કાળમાં સાબિત કરી આપેલું છે. એ દફતર આપણા લોકોના ઘણા કદીમ જમાનાના કેટલાએક દશાતુરોની કલમથી રચાએલું દીસેછે. તેઓએ કેટલીએક અસલી બાબદો જે હજરત જરતોસ્તનાં જમાનાની પુરવેથી દંતકથાથી ચાલતી આવી હોએ તે એકઠી કરી એમાં બઢાવવા પેરવી કરેલી હોએ એવું એની પેહેલી તથા બીજી ફરગરદો પરથી માલુમ પડેછે; કેમજે તેમાં એરીઅન ટોળાંને લગતી તવારીખ તથા ભુગોળ વીદીઆ સંબંધી ઘણીજ પુરાતન બાબદો અવસ્તા જુબાનમાં જણાવામાં આવેલીછે. પાછળથી તે ભાશાની રામજકમી થતી ચાલીઆથી શરેહ કરનારાઓ પોતા તરફથી જેમ જેમ જેનાં ધીઆનમાં આવીઉં તેમ તેમ જંદ ભાશા જે, બાખ્તરીઆ દેરાની પુરાતન ભાશાછે એમ હાલની શોધપરથી જે માલુમ પડીઉછે, તે ભાશામાં શરેહ કરતા ચાલીયા અને તેમ કરવામાં તેઓ કેટલીક વખતે ચુકેલા પણ છે એવું અસલી અવસ્તા ભાશા તપાશીઆથી હાલ જમાનામાં ખુલ્લી રીતે સાબિત થએલું છે. એક દાખલો લેઓ કે, પેહેલી ફરગરદમાં અસલ અવસ્તામાં એરીઅનવેજેમાં દશ મહીના શીઆલો તથા બે મહીના હુંનાલો હતો એમ તેમાં જણાવવામાં આવેલુંછે; એ ઉપર જંદ ભાશામાં શરેહ કરનારે પાછળથી રામજની બાબીથી શાત મહીના ગરમ હવા તથા પાંચ મહીના ઠંડી હવા કરી સાથે લાગા બીજા પોતા તરફના ફકરાબી એક એક હેઠલ જણાવેલાછે. એવા એવા ફકરા આ આખ્બાં પુસ્તકમાં પાછળથી શરેહના કરનારાઓથી ઘણાએક દાખલ થઇ ગએલા આપણી નજરે પડેછે. એ છતાં આટલું તો દાકટર હાઉગની કલમથી સીદ્ધ થયુંછે જે, એ દફતર માંહેલો ઘણોખરો ભાગ ઈશુની ઓછામાં ઓછો બે હજાર વરસ પુરવે બનવો જોઇએ; અને તેનો પાજંદ ભાશામાં તરજુમો ઈ૰ સ૰ પૂર્વ ૫૦૦ વરસપર થયો જોઇએ. એ વીશે મારો બુદ પોતાનો અભીપરાએ આગળ જતાં વીસ્તારીને જણાવામાં આવેલાછે.

* એ પાજંદ ભાશાવીશે વચમાં તરેહવાર વીચારો યુરોપીઅન વીદીઆરથીઓમાં ચાલુ હતા. હાઇદનું મત એવું હતું જે એ કોઇ ભાંશાનુ નામ નથી પણ માત્ર એક ચોપડીનું નામછે. એ વીચાર એણે અરબ તથા ઇરાની મુસલમાન ગરંથકારોનાં જણાવીઆ પરથી પોતે બાંધીઓ હતો. બુરહાને કાટેવાલો પણ એજ પ્રમાણે પોતે લખી જએછે. અંકીટલ એથી ઊલટું એમ જણાવેછે જે, એ એક ભાશાનું નામછે. એ વીચાર આપણાં દશતુર મોબેદોનો બી હોએ એમ આપણને માલુમ પડેછે. બુરનુફ તથા જોશફ મુલરએ તથા જંદ કોઇ ભાશા નથી પણ માત્ર ચોપડીઓનાં નામછે એમ કહી ગયા છે. દાકતર સપીગલનો વીચાર એ વીશે મનકુર દાકતર હાઉગનાં વીચ્ચાર સાથે મળતો ઊતરેછે. જંદ શબ્દની ઊતપતી સંશકરત જનતુ (શેહેર) શબ્દ ઉપરથી થએલી હોય એમ પરોફેસર બુરનુફ વીચારેછે. સપીગળ એ વીશે કોઇ ખાતર ખાહી ભરેલો વીચાર પોતાની તરફથી આપી શકતો નથી માટે એ બાબદ પડતીજ મેહેલેછે અને કેહેછેકે સંશકરત ઉપરથી એવીશે આપણને કાંઇપણ મદદ મળી શકતી નથી. એ શબ્દ પાછળથી ઊતપન થએલોછે તે ઉપરથી કોઇ ગ્રીનેઠીક ભાશામાંથી એનું મુળ મળી આવે તો કાંઇ નવાઇ જેવું નથી એવો એ વીશે પોતાનો અભીપરાએ એ ચંચળ વીદીઆરથી આપણને જણાવી જાએછે. પરોફેસર મેકરા મુલર પાનીનીની સત્તા ઉપરથી એ શબ્દ સંસકરત શબ્દ છંદ ઉપરથી નીકલેલોછે એવો વીચાર જે પોતે આપેછે તે વીશે આગળ જતાં પાંચનારાઓનાં જોવામાં આવશે. જંદ અવશતા જેને સપીગલ ફકત અવસતા એવું નામ આપેછે તેમાં ત્રણ ભાશા આવેલી છે એવું તે પોતે જણાવેછે. એક તો જંદ; બીજી તો હુજવરશ અથવા વીશેશ પેહેલવી અને ત્રીજી તો એક નવી ભાશા જેને એ બુદ પોતે પારસી ભાશા એવું નવું નામ આપેછે જેમાંકે પતેત; આફરીન, મીનો ખરેદ, વીગેરે નાહાના નાહાના ફકરાઓ રચાએલાછે. એ ભાશા પેહેલવી તથા હાલની શરસી વચે આવેલી છે અને શીરહસીનાં શાહાનામાંની ભાશાને ઘણું કરી મળતી આવેછે. એવીશે વીગતવાર ખુલાશો જુવો એનાં "ગરામાટીક દર પારસી શપ્રાહ" (પારસી ભાશાનું વીઆકરણ) એવે નામના એના ઘણા કાબેલીઅતથી રચાએલા ગરંથમાં જેમાં પાજંદ વીશે પણ ઘણો એક ખુલાસો કરવામાં આવેલોછે. ઇરાન શરજમીનની આગળી ભાશાઓ વીશે એક તફશીલવાર હેવાલ માલટીબ્રનની ઇઉનીવરશલ જીઓગરાફીના ૧૮૭૪ ના સાલમાં છપાએલા ગ્રંથનાં દફતર બીજાંને સારૂ ૨૬૨ મે જોવાને પણ હું વાંચનારાઓને આ ઠેકાણે ભલામણ કરવા દુરસત વીચારૂછું.

વંદીદાદ વીશે આટલો ઈશારો જણાવીઆ બાદ આલો આપણે તવારીખ તથા ભુગોળને લગતી એની પેહેલી ફરગરદની તપાસ કરીએ; જેમાં શોલ એશીઅન લોકોનાં દેશો એક એક પછી એક એક અનુક્રમમાં દેખડાવી આપેલાંછે અને જેમાં પાછળથી જરતોસ્તી ધરમ પણ દાખલ થયો હતો એમ દીસેછે. બીજી ફરગરદમાં પાદશાહ જમશીદનું રાજ, ત્રીજીમાં જમીન ખોદી ખેતીવાડી કરવાનું રીવાજ, ૪ થીથી ૧૭ મી ફરગરદમાં તરેહવાર કાંનુનો મોરીઆકરમો ધારા વીગેરે બેકાએદે સઘળું એક એક સાથે ભેળસેળ થઈ ગયલું બેઆન અપવામાંઆવેલું જોવામાં આવેછે અને ૧૮ થીતે ૨૨ મી ફરગદો તો ગોથા વધારા જેવી લાગેછે જેમાં તરેહવાર પરચુરણ બાબદો વીશે બેઆન અપાએલું આપણા દીઠામાં આવેછે. પેહેલી ફરગરદ ઘણી અગતની માલુમ પડીઆથી તેની સમજ આપવા જુરનુફ, લાશાન, રીટર, રોદ, રાયગીલ તથા હાઉગે એક એક પછી એક એકે કોશેરા કરેલીછે. તોએ તેના ઘણાખરા ભાગની સમજ હજુર બરોબર રીતે પડી શકતી નથી તેનું કારણ એ જે, હજુર જંદ ભાશાની શોધ પોતાની બચગી હાલતમાં છે. બીજું એજે એ બાબમાં ઘણીખરી અધરાઈઓ અસલી શેહેરોનાં નામોપરથી તે હાલ જમાનાના કીઆં કીઆં શેહેરો હોછે તે ઓળખવા સારૂ વીદીઆરથીઓને પડેછે; ત્રીજું એજે અહેરેમનની પેદાએશ વીશે વપરાએલા શબ્દોની ગોઠવણ ઘણીજ દીકટ માલુમ પડેલીછે; કેટલાએક શબ્દો તો માત્ર એકજ વખત વપરાએલા એ બાબેની શોધ કરનાર વીદીઆરથીઓનાં જોવામાં આવેછે; તોએ જેટલું હાલ સુધી જે માલુમ પડેલુંછે તેનો ઈનતેખાબ આગળ જતાં વાંચનારાઓના જોવામાં આવશે. વંદીદાદની પાછળી ફરગરદો સાથે એ પેહેલી ફરગરદને શું સંબંધ હોએ તે વાત શરપર પેહેલાં ઉપર ટપકે જોતાં બરોબર રીતે આપણને સમજ પડી શકતી નથી પણ વખતે બારીકાથી તપાસતાં જોયા દીબાચા તરીકે એ દફતરની સમજ આપવા એનો "એડીટર" પોતા તરફથી એ ફરગરદમાં કોશેરા કરેલી હોએ એમ જણાએછે; કેમકે એમાં માત્રે એશીઅન લોકોનાં દેશો તેમાં અકરાર કરી પાછળથી જરતોસ્તી ધરમ જે દેશોમાં ઘણું કરી ફેલાયો તેઓ વીશેનું માત્ર બેઆન આવેલું આપણી નજરે પડેછે. હવે સવાલ એ ઉઠેછે જે વંદીદાદનાં અસલી દફતરનાં એ ફરગરદ હતી કે નહીં? કે એ દફતરના શરપર પેહેલા એડીટરે કોઈ બીજાં દફતરોપરથી એ માંહેલી મજમુન નકલ કરી તે પોતા તરફથી રચી; એ ફરગરદ એમાં પછી પોતે દાખલ કરેલીછે? આગળ જણાવેલુંછે જે એ દફતરમાં ઘણોએક ફેરફાર થએલોછે અને ત્રણ જુદા જુદા જમાનાની ભાશા એમાં આપણાં દીઠામાં આવેછે જેવી કે અવશતા, જંદ તથા પાજંદ. પણ એ ફરગરદ તથા બીજી ફરગરદ કોઈ ઘણી પુરાતન અવસતા જમાનામાં લખાએલી ઈરાની એશીઅનોની તવારીખનાં પુસ્તકમાંથી ઉતારેલી હોએ એમ મને માલુમ પડેછે; કેમકે એ માંહેલી મજમુનોની સમજ આપવા પાછળથી ઘણાં અસલી જમાનામાં એઓની જંદ ભાશામાં શરેહ આપવા તેનાં એડીટર બ્રાહ્મણો એડીટરોને તેજ વેળાએ ફરજ પડતી થઈછે એ વાત તો બેશક એ દફતર તપાસતાં હાલની શોધોપરથી જંદ વીદીઆરથીઓને માલુમ પડેછે.

આગળ એવું જણાવામાં આવીગએછે જે, એ વંદીદાદનો ગરંથ હજરત જરતોસ્તની ઘણુંક પછી જુદા જુદા દસતુરોની કલમથી રચાએલોછે; પણ તેઓએ કોઈ પોતાનાં જમાના સુધી બચી રેહેલી એશીઅન લોકોની તવારીખને લગતી ઘણી પુરાતન ચાલુ દંતકથા યા તો લેખોપરથી પેહેલી તથા બીજી અગતની ફરગરદો લખી કાહાડેલી હોએ તેમાં તો કાંઈ પણ શક રેહેતો નથી એવું વાંચનારાઓને આગળ જતાં માલુમ પડી આવશે. દાકતર હાઉગની શોધોપરથી આ વાત હવે તો પુરવાર થઈ ચુકીછે જે, આપણાં લોકોનાં પેગમબર હજરત જરતોસતની કલમથી ઈજરાનીમાં જે ગાથાવાણી આવીછે તે શીવાએ બીજું કાંઈપણ લખાએલું આપણી પાસે હાલ મોજુદ રહું નથી. એમાં જરતોસતી ધરમનાં સઘળા મુલતતવો આવી ચુકાંછે. એ ગાથાવાણી રાલોકને અર્થે કહેલીછે એમ માલુમ પડેછે અને એની ભાશા ઘણીજ પુરાતન તથા દીકટ હોવાથી વીદીઆરથીઓની સમજમાં હજુર બરોબર રીતે તે ઉતરી શકતી નથી. એ વીશે હવે પછી આગળ જતાં વીગતવારે બોલવામાં આવશે. હવે એ ગરંથ (વંદીદાદ) નાં અસલી અવસ્તા એ ગાથા પછી બનીઆ, એ બોલવાનો તે આધાર શું એવા સવાલો વાંચનારાઓનાં મનમાં કદાચ ઉતપન થયા વીના રેહેશે નહીં. તેનો જવાબ એ જે, ઉપલી ગાથાવાણી યાને હજરત જરથોસ્તના કલામો યાને એમાં આપણાં લોકોનાં ધરમને તે જમાનાનાં સાધારણ લોકોની સમજમાં ઉતારવા સારૂ વધારે જીરામાનીઅત કાએદારાર ખીલવી રૂપ આપવામાં આવેલું આપણાં દીઠામાં આવેછે. ગાથાવાણીમાં એહેરેમન એ નામ વીશેરાનામ તરીકે આપણાં જોવામાં આવતુંજ નથી. માત્ર આદમીઓનાં બુરા હવશોએ અથવા એને લગતા બીજા શબ્દોથી દેખડાવેલા છે. પણ વંદીદાદની પેહેલી ફરગરદમાં આગળ વાંચ-

નારાઓનાં જોવામાં આવીઊં હરો જે હોરમજદનાં હમનબરદ તરીકે એહેરેમનને વીરોરા નામનું રૂપ આપેલું છે જેપરથી મોટી ચકચારો પાછળા જમાનામાં આપણાં લોકોનાં ધરમ સામે થએલી અરમાંની ગરંથકારો જેવા કે એઝનીક તથા એલીશીએસ જે શારાની પાદશાહતની વેળાએ થઈ ગએલાછે તેઓનાં બચી રહેલા દફતરોમાં હજુર સુધી આપણાં જોવામાં આવેછે એટલુંજ નહીં, પણ તેઓની પુરવે થઇ ગએલા કેટલાએક યુનાની તથા રૂમી ગરંથકારોના પુસ્તકોમાંથી વારંવાર એ વીરો થએલા ઈશારા આપણાં વાંચવામાં આવેછે. પેહેલી ફરગરદમાં એ હમનબરદી એટલા તો જોરાથી ઉતપન કરવામાં આવેલીછે કે, એ બંનેની પેદાએશ સારૂ જુદા જુદા ચોકસ શબ્દોથી મુકરર થએલા આપણે જોઇએ છઈએ, હોરમજદની પેદાએશને તાંહાં ફરે–થવરેજ યાને ઉતપન કરેલી પેદાએશ એવું નામ આપવામાં આવેલુંછે તથા અહેરેમનની પેદાએશને ફરે–કરનંટ યાને ભાંજી (કાપી) નાખનારી પેદાએસ એવું નામ આપેલુંછે. ગાથાવાણીમાં હવે એવો કંઈપણ તફાવત જણાવવામાં આવેલો નથી તે ઉપરથી સાબેત થાએછે જે એ દફતર પાછળા જમાનામાં બનેલું હોવું જોઇએ. ગાથાવાણીમાં એ બંનેની ઉતપતી સારૂ "દા" એવો શબ્દ તથા બંનેનાં મુળતત્વો સારૂ "ઉરવટ" એવો એકજ લોગત માત્ર દાખલેછે. વંદીદાદની માફક જુદા જુદા શબ્દો એ બંનેની ઉતપતી સારૂ મુકરર થએલા હાલની શોધોપરથી માલુમ પડી શકતા નથી. ગોયા આદમીઓના હરેક સારા તથા બુરા હવશો એકજ સાહેબના પેદા કરેલાછે એમ સાફ ખુલેખુલ્લી રીતે તેમાં (ગાથાવાણીમાં) થી માલુમ પડી આવેછે.

હવે સવાલ એ ઉઠેછે જે, જરે વંદીદાદ તો ગાથાવાણીની પછી રચાયો એ વાત તો સીદ્ધ થઈ, તારે આ પેહેલી તથા બીજી ફરગરદની ઘણી પાછળથી લખાવથી જોઇએ મોટે એઓનાં ઉપરથી એરીઅન લોકોની ઘણીજ પુરાતન તવારીખ મળી આવી તે બોલવાનો આધાર તે શું તથા એ ફરગરદની મજમુનો કીઆ જમાનાને લગતી હોવી જોઇએ ? એ બંને સવાલોના જવાબ આગળ જતાં એઓમાં જણાવેલી ભુમીઓ વીશે ભુગોળને અરથે જરે જણાવામાં આવશે તારે ખુલ્લી રીતે વાંચનારાઓના ધીઆનમાં ઉતરશે. એ છતાં પણ અત્રે એક ઈશારા તરીકે માત્ર આટલું તો જણાવવું જોઇએ જે, બંને ફરગરદોની ઢપછપ ઉપરથી એમ લાગેછે જે કોઇ ઘણાંજ પુરાતન કાળને લગતા લેખો યાતો પેહેડી દર પેહેડી ઉતરી આવેલી દંત કથા એઓમાં એકઠી કરી બચાવામાં આવેલી જોઇએ. હવે એ લેખો જે એ ફરગરદોમાં એકઠા કરી રચવામાં આવીઆછે તે કીઆ ચોકસ જમાનાને લગતા છે એવો સવાલ જો કદાચ પુછવામાં આવે તો તેનો જવાબ હાલ શુધી થએલી શોધો પરથી હજુર ચોકરા રીતે આપીશકાતો નથી; પણ માત્ર આટલું તો હીંમતથી કહી શકાએછે જે, ઘણાંજ પુરાતન કાળોને લગતું એ બેઆન હોવું જોઇએ કે, જે વીશેની તવારીખ આ દુનીઆની સપાટીપરનાં બીજાં કોઇપણ ઘણાં અસલી લોકો પાસે બચી રહી શકેલી હોએ એમ અતીઆર સુધી તો કાંઈ માલુમ પડેલું નથી. બીજું એ જે એમાં જણાવેલા દેશો જેમાં એરીઅન લોકો પથરથા તેઓનાં પાછળાં મોહોટાં રાજોનાં પ્રાંતોનાં નામો વીશે કાંઇપણ હેવાલ જોવામાં આવતો નથી. જેમ કે મીદીઆનું મોટું રાજ જે ઈ. શ. પેહેલાં ૭૦૮ પર "દ્જેશીરા" નામનાં એક પાદશાહે સ્થાપીઊં હતું અને જેમાં કે આતરોપેટીન જેને હાલ જમાનામાં આદરબીજાન કરી કેહેછે તે મોહોટો પ્રાંત તથા ઘણાંએક અગતનાં શેહેરો જેવાં કે અકબતાંનાં જેને બીલારોકા હરફોમાં હગમટાનાં કરી લખેલું છે તે તથા તે શીવાએ બીજાં કેટલાંએક શેહેરો આવેલાં હતાં. જરે આવાં મીદીઆનાં પુરાતન રાજનાં શેહેરોનાં નામો એમાં દીસતા નથી તારે હાખીઆમની વંશના પાદશાહોનાં વખતમાં હજુર તે પછી મશહુર થએલા પ્રાંતો જેવા કે ફારશ તથા સુસીઆના તથા તેઓમાંનાં મુખ્યીય શેહેરો જેવાં કે બાબેલાન, શુશા તથા પરસીપોલીસ અથવા તખ્તે જમશીદના નામો જે એ દફતરમાં જોવામાં આવતાં નથી તેનું કારણ તો સેહેલથી માલુમ પડી શકેછે જે એ શેહેરો ઘણાજ પાછળના જમાનાના હોયાથી એ લેખોમાં આપણાં જોવામાં આવતાં નથી. એ લેખો ઘણાંજ પુરાતન કાળને લગતા હોવા જોઇએ તેની બીજી સાબેતી એ છે જે, બાખ્તરીઆના મુલકનું બેઆન આપતી વેળાએ એમાં એરેદવો દરફરા યાને ઊંચો ઝુંડો એવો તેને એલકાબ આપવામાં આવેલોછે કે જે ઉપરથી એવું દીસેછે જે, એ બેઆન એ દેશ જરે એરીઅન લોકોની શેહેનશાહતનું મધીઅ બીંદુ ગણાતું હતું તે જમાનાને લાગુ પડેછે; કેમકે શેહેનશાહી ઝુંડો તે શાહાનામાનો જણાવેલો કાવીઆની–દરફરા યાને કાવાના ઝુંડાની વાત દેખડાવેછે. પણ બાખ્તરીઆનાં રાજની સમાપ્તી મજકુર મીદીઆ દેશના રાજા દેજોશીરાની પાદશાહીની પુરવે ૫૦૦ ઉપર વરસોપર એશીરીઅન લોકોએ આણીહતી ને જે ઉપરથી એ અરાલીલેખ એશીરીઅન લોકોની ફતેહની ઘણોજ આગમજનો બનેલો જોઇએ; અને જે વીશે મારો ખુદ પોતાનો વીચાર હવે પછી વાંચવામાં આવશે. હવે અ-

વસ્તાઓ જંદમાં જણાવેલી ભુગોળ જોતાં તો તેમાં એ ફરગરદ થાનેથી વધારે દેશોની ગણત્રી આપેલી આપણાં જોવામાં આવેછે અને આ દુનીઆં ગોયા રાાત કરરાાવર (યાને બેરૂલાં મુલકો) હકૂત એકલીમમાં વેહેંચાઈગએલી જણાવેલી છે. તેઓનાં નામો કેટલીએક ઇઆસતોમાં નીચે મુજબ જણાવેલાં છે. અરીજા, સવ, ફરાદદ હકૂથું, વીદાદ હકૂથુ, વોરૂબરેરાતી, વોરૂગરેરાતી તથા કુઆની રાથા. એ વીભાગ ઘણોજ પુરાતન હોવો જોઇએ, કેમકે ગાથાનાં પેહેલા હામાંથી એહકૂત એકલીમ વીશે જણાવામાં આવેલુંછે અને જે વીભાગ વીશે મુતળગ એ ફરગરદમાં જણાવેલું નથી તે ઉપરથી તવારીખને અરથે એનું વધારે પુરાતનપણું માલમ પડેછે અને એરીઅન લોકોના વીખરાવાની વાત એ ઉપરથી ચોકસ રીતે આપણને હાથ લાગેછે; કેમકે એ લેખની મજમુન ગાથાવાણીનાં પુરવેનાં જમાનાને લગતીછે એમ એ ઉપરથી આઈનાની માફક માલુમ પડી આવેછે. ફીરદુસી કેહેછે જે, ફરેદુન પાદશાહને ત્રણ છોકરા હતાઃ—એરચ, તુર તથા સલમ અને જેઓ વચે તેણે પોતાનો સઘળો મુલક પોતે વેહેંચી આપીઓ હતો. એરચનાં હાથમાં તમામ એરીઅન મુલક, તુરનાં હાથમાં તુરકસ્થાન (તુરાન એટલે હાલ જમાંનાનું તાતાર) તથા ચીન અને સલમનાં હાથમાં આથમણ તરફનો મુલક યાને હાલ જમાનાનો રૂશીઆની શેહેનશાહતને તાબે આવેલો મુલક એણે સ્વાધીન કરીઓ હતો. ફરવરદીન ઇઆસતમાં દુનીઆનાં પાંચ મોટા વીભાગો જણાવેલા છે, તેઓમાં ત્રણ ઘણા મુખ્યીય છે; જેવા કે એરીઅનામ—દખ્યીઓનામ; તુએરીયનામ—દખ્યીઓનામ તથા સેરેમનામ—દખ્યીઓનામ યાને એરીઅનોનો મુલક; તુરાંનીઓનો મુલક તથા રૂશીઅનોનો મુલક કેમકે સેરેમ તે દાકતર હાઉગનાં જણાવીઆ પ્રમાણે શારમાંશીઆ હોયછે ને જે રૂશીઆ દેશનું ઘણુંજ પુરાતન નામ છે એમ જણાએલુંછે. હવે એ ઉપલા વીભાગો ફીરદોસીનાં જણાવેલા વીભાગો સાથે પણ મળતા ઉતરેછે; ફરવરદીન ઇઆસતનો ચોથો મુલક દાહી જે હીરકેનીઆ યાને હાલ જમાનાના માજીનદરાનનાં પ્રાંતમાં આવેલોછે તેને આગળા ગરીકો દાહેર તથા દાએર કરી લખી ગએલાછે; પણ તે પ્રાંત કાંઈ ઘણો અગતનો નહીં હોવાથી ફીરદોસીએ તેને કાંઈ જુદો ગણેલો નથી તેમજ પાંચમાં પ્રાંત સાએને વીશેખી શાહાનામામાં કાંઈ જુદું બેઆન જોવામાં આવતું નથી. પણ તે પ્રાંત કેઆરાપીઅન સરોવરની પરાચીમે જે મુલકને આગળા ગ્રીકો રાની કરી લખી ગયાછે યાતો કદાચ સાકીની કરી કહી ગયાછે તેને મળતો આવેછે. હવે એ મજકુર ઇઆસતમાં જણાવેલો ફકરો જંદ અવસ્તાનાં જમાનામાં જણાએલાં સઘળા ટોળાંઓને લાગુ પડેછે એમ જો આપણે વીચારીએ તો બીજી ઇરાતોમાંથીબી કેટલાંએક નામો એવાં મળી આવેછે જે આ ફરગરદનાં કેટલાંક નામો સાથે વળી મળતાં ઉતરેછે. એ ઇરાતોમાં જણાવેલા શેહેરો નીચે મુજબ દીસેછે :—જેવાં કે, એસ્પેસકટ, પુરૂતા, મર્વ, હરોયુ, ગાઉ, સુધધા તથા કુઆઇરીજમ. એ સાતમાંનાં ચારેતો દરેક વાંચનાર કહી શકશે કે વંદીદાદની પેહેલી ફરગરદમાંથી આવેલાં છે, બાકીનાં ત્રણની જગા ચોકરા રીતે માલુમ પડી શકતી નથી. એસ્પેસકટ કદાચ આસતાખાનનો પ્રાંત હશે. એનું પાએતખ્ત શેહેર અસાક હીરકેનીઆં યાને માજીનદરાનમાં આવેલું છે. પુરૂતા કદાચ પારથીઆ હોએ જેને બીલારોકા હરફોમાં પારથીની કરી લખેલા છે અને કુઆઇરીજમતો બેશક બીલા રોકા હરફોનો ચુઆરસમીઆ યાને ઉવારજમીઆંનો મુલક દીસેછે જે કીઆરાપીઅન સરોવરની પુરવ દીશા ભણી આવેલો છે એમ દાકતર હાઉગ વીચારેછે.

હવે ચાલો આપણે ભુગોળને અરથે એ શોળે દેશોની તપાસ લેઇએ કે જે ઉપરથી એરીઅન લોકોનું પોતાનાં અસલી મુલકમાંથી આમોહવામાં ફેરફાર થવાથી તથા બીજાં ખુદરતી કારણોને લીધે આસ્તે આસ્તે ઘણું દખણ દીશા ભણીનાં દેશો તરફ ઉતરવાનું થયું. બારન ખુનરાન કેહેછે જે, એ પ્રમાણે શાબેત કરવા આપણી પાસે ચાર મોકુલ દલીલો જોઇએ. એકતો એજે સપર પેહેલાં આપણને એવું સાબેત કરવું જોઇએ જે, પેહેલાં જણાવેલું એરીઅન (ઇરાન) વેજ તથા છેલાં જણાવેલુ હમ (સમ) હીંદુ ઇઆને પંજાબ વચે જે તેર મુલકો જણાવામાં આવેલાંછે તે ભુગોળને અરથે ખુદરતીજ અનુક્રમમાં યાને એક એક પછી એક એક ગોઠવાએલાછે કે નહીં? બીજું એજે, એ તેર દેશો ઓલંગી જતતી વેળાએ એ એરીઅન લોકો આડા અતારા ફાટી કોઇ કોઇ વેળા જે વાવીય દીશા ભણી ઉતરી પડીઆછે તે રાજદ્વારી કાનુનો પ્રમાણે સમજમાં આવી શકેછે કે નહીં? ત્રીજું એજે, એ દેશોમાં એરીઅનોની ફતેહ તથા તેઓનાં વશાવેલાં નવાં સંસ્થાનો વીશેની કાંઇખી નીશાનો હજુર સુધી માલુમ પડી આવેછે કે નહીં? અને ચોથું એજે, તે દેશો વીશે સારી અથવા માઠી સીફત જે અસલી અવસ્તામાં જણાવવામાં આવીછે તે તેઓનાં સ્થાનને લાએક લાગતી વળગતી ઉતરે છે કે નહીં? એ ચારે સવાલોનાં જવાબ દાકતર હાઉગે બાતરખાહી ભરેલી રીતે આપીઆછે ને જેઓનો ઇનતેખાબ હું આગળ જતાં

આપવા ધારૂંછું. વાંચનારાઓ હવે કહી શકશે જે સઉથી પેહેલાં મનુશ જાતની વસ્તી એશીઅન (ઈરાન) વેજમાં હતી તાંહાંથી તે આસ્તે આસ્તે આખી દુનીઆમાં પથરાતી ચાલી. અંહીંઆં દશ મહીના શીઆલો તથા બે મહીનાં હુનાલો હતો તથા આકતાબ માહાતાબ બીજી કુરગરદમાં જણાવીઆ પ્રમાણે વરસમાં એકજવાર માત્ર લોકોના જોવામાં આવતા હતા. એ હેવાલો આ દુનીઆંના સઉથી ઘણાંજ ઉતર તરફનાં મુલકો જે ઉતરધ્રુવ આગળ આવેલા છે તેઓને લાગુ પડવા જોઇએ, કેમકે એ મુલકોમાં જેમ હાલ છે તેમ નહીં પણ એક વખતે કદાચ મનુશ જાતની વસ્તી હોવી જોઇએ અને પાછળથી કાંઇકે ખુદરતી રાબથોને લીધે જોરે તે દેશો નહી રેહેવાઈ શકાએ એવા થતા ગયા તોરે તેમ તેમ આદમીજાતો ગરમ દેશો તરફ દખણ દીશા ભણી ઉતરતા ચાલીઆ. હાલની દાકતર રીટરની શોધો પ્રમાણે એટલાંવેર માલુમ પડીઉછે જે, એ ઉતરધ્રુવ તરફનાં બરફોમાંથી ગરમ દેશનાં વસનાર જાનવરો જેવાં કે હાથ્થી વીગેરેનાં ઘણાં પુરાતન કાળનાં હાડકાંઓ પણ મળી આવેલાંછે તે ઉપરથી એવું વખતે પુરવાર થઈ શકેછે જે એક વખતે તાંહાં આદમીઓની પણ વસ્તી હોએ તો તેમાં કાંઈ ધ્યાનું અચરત થવા જેવું નથી*

એશીઅનવેજ જેને મળતું વેદની પુરાતન સંસકરૂત ભાશામાં આરયાવ્રત એટલે જે આરીય ભુમી અથવા આરીય દેશ યાને ભલા તથા સારા કુટંબનાં લોકોનો મુલક એવું નામ આપણા જોવામાં આવેછે તે મુલક છોડીઆબાદ હારખંધ બીજાં મુલકોનાં નામો જે મજકુર પરગરદમાં વાંચીઆમાં આવેછે તેઓની તવારીખને અરથે પણ રામજણ આપી શકાએછે. એઓનો શુમાર આપતી વેળાએ તેઓ માંહેલી અગીઆર ભુમી શુધી તો ગોયા એશીઅન લોકોનો રસ્તો ઉતર તથા ઈરાન દીશા તરફથી સલગ નૈરૂતકોણ તરફ ચાલીઓ જાએછે, અંહીઆં ઈરાની એશીઅનો આવી વશતા ચાલીઆ પણ બારમી ભુમી વીશે બેધ્યાન આપતાં તો આપણે તે રસ્તો તદ્દન જ ફેરફાર થઈ ગએલો જોઇએછે, અને કેટલાંએક દેશો વાયવ્ય દીશા ભણી તથા કેટલાંએકો નૈરૂત કોણ તરફ મુકાએલાં આપણા દીઠામાં આવેછે. એ દેશોમાં જે અનુકરમે ઈરાની એશીઅનોએ શુધારો દાખલ કીધો તે અનુકરમમાં ઘણું કરી તે દેશો રચાએલાં હોએ તો કાંઈ નવાઇ જેવું નથી. નાશ કરનાર પેદાએશમાં અજદાહને જે મેળવામાં આવીએોછે તેની સમજ બરોબર પડતી નથી. બારન બુનરાન એવું વીચારેછે જે એથી મકરાદ કોઇ મોટા જવાલામુખી પરવતનાં ફાટવાની દીસેછે જેથી એશીઅનોની જાતો વીખરાઇ ગઇ હતી.

ખુદરતી મોટા ભચંકાર બનાવો જેવી કે નહીં બની શકાએ એવી શખ્ત તાહાડ તથા જવાલામુખીઓનાં ફાટવાને લીધે ઉતરધ્રુવ તરફની જગા જોરે આદમીઓથી નહીં રેહેવાઇ શકાએ એવી થઇ ગઇ તોરે એશીઅનો ઘણાં દખણ દીશા ભણી ઉતરી પડી જે બીજી ભુમીમાં આવી આશરો લીધો તેનું નામ વંદીદાદમાં ગાઉમ તથા તેની રાજધાનીનું નામ શુધધો કરી આપવામાં આવેલું છે. પરોફેસર જુરનુફ ગાઉમથી મુરાદ જમીનની થાએછે અને કોઈ ચોકસ જગાનું તે કાંઈ નામ નથી એમ ધારેછે પણ હાઉગ વીગેરે બીજા તે મત સાથે એક મળતા થતા નથી, ને તેનું કારણ તેઓ એવું દેખડાવેછે જે બીજી ઈશરાતોમાં જંહાં મુલકોનાં નામો આવીઆ છે તાંહાં એ દેશનું નામ પણ જબજ જોવામાં આવેછે તથા બીજું એ જે એ કુરગરદનો ૧૦ મો તથા ૧૧ મો ફકરો ધીઆનથી તથા ઘણી બારીકીથી તપાસતાં "સાધ્યિનામ" આગળ ચોકસ વીશેશ નામો જેવાં કે, "દુજકોસાધ્યનામ" તથા "વરકાંનો સાધ્યનામ" કરી જોવામાં આવે છે; તેથી એબી વીશેશ નામ છે એમ બરોબર રીતે શીદ્ધ થાએછે. એ શબદનો લોગવી અરથ જમીન કરી થાએછે એ બરંછે, જેમકે જરમનમાંબી ગાઉનો અરથ ભુમી તથા અરમાની ભાશામાં ગાવારનો અરથ પણ ભુમી એવો થાએ છે. એની સાથે શુધધો સાધ્યનામ કરી લખવામાં આવેલું છે તે ઉપરથી એની જગા ચોકશ માલુમ પડી આવેછે કે એ શોગદ યાને શોગદીઆના (એટલે આતશની ભુમી) હોવી જોઇએ કે જંહાં પવીત્ર આતશને રોશન કરવામાં આવીઓ હતો. હાલમાં એ શેહેરને રામરકંદ કરી કેહેછે. પાછળથી ગોયા એ ભુમીમાંબી ખુદરતનોજ શરાપ ઉતરીઓ યાને ગાએ ઢોરોમાં મરકી પેદા થઈ જેથી તેઓ જુરાબંદ મરી જવા લાગાં માટે એશીઅનો કોઇ તરીજી ભુમી તરફ નૈરૂત દીશા ભણી ચાલીઆ. એ ભુમીનું નામ મર્વ કરી હતું જેનો ગુણ દેખડાવા તેની સાથે મજબુત તથા પવીત્ર એવાં

* આ ઘણું અજબએબ જેવું છે જે, હાલ જમાના સુધી હીંદુઓમાં પેહેડી દર પેહેડીથી ચાલેલી દંતકથાઓમાં જણાવેલું છે જે, તેઓનાં ઘણાં અસલી નીઆંએગોનો ઠેઠ ઊતર તરફથી ઊતરી આવેલાછે, તેથી મજકુર બીનાં વીશેની પુરવારી આપણને મળી શકેછે. છ મહીના રાત ને છ મહીના દાહાડો; બીરનો દરીઆ (બરફનો દરીઆ) તથા પવનપાવરી વીશે આપણા તથા હીંદુઓનાં બુધ બઇરાંઓ વતીક પણ માહીતગારછે.

એ વીશરાણો મુકામેલાં આપણે વાંચીએ છઇએ. એ દેશ હાલ જમાનાનું મરવ શેહેર છે જેને રૂમી તથા યુનાની ગરંથકારો મારગીઆનાં કરી લખી ગયાછે અને ખીલા રોકા હરફોમાં તેને મરગુરા યાને મુરગોની ભુમી એવું નામ આપેલું આપણે જોઇએ છઇએ. વંદીદાદમાં મુરગો, ઉરવરો, આખ તથા આતરાને હોરમજદની પેદાએશ કરી ગણવામાં આવેલીછે તે ઉપરથી એ નામ વીશે આપણને કાંઇ તાજુબી ઉતપન થતી નથી. એ દેશ શોગદીઆનાંની બરોબર નૈરૂતકોણ તરફ આવેલોછે. અંહીઆં શારાપ એ ઊતરીઓ જે લોકોમાં ફાટાફુટ તથા મારામારી થવા લાગી તારે તે દેશ છોડી એરીઅનો ઘણી બખ્તાવર ચોથી ભુમી બાખ્દી જેને હાલ જમાનામાં બલખ કરી કેહેછે અને ખીલા રોકા હરફોમાં તથા આગળા યુનાની તથા રૂમીઓનાં પુસ્તકોમાં બાકત્રા અને ગાથાવાણીમાં બરીબ્ધ કરી લખેલું છે તાંહાં આવી પોંહોંચીઆ. શાહાનામામાં એ શેહેર વીશે જબજા જણાવવામાં આવેલુંછે અને ફીઆની પાદશાહો તાંહાં જઇ વારંવાર પોતે આશારો લેતા હતા. પાદશાહ કેએ લોહોરાશાપ પોતાનું તાજ પાદશાહ કેએગુસ્તાસ્પને સોંપી ફીરદોસીના જણાવીઆ મુજબ એ શેહેરમાં જઇ રેહેઓ હતો.

ચું ગુસ્તાસ્પશ દાદ લોહોરાશાપ તખ્ત—ફરૂદ આંમદ અજ તખ્ત વ બર બસ્ત રખ્ત.
બ બલખે ગુજીંન શુદ બરાં નુબહાર—કે ઇમજદાં પરશતાં બુદ આં રૂઝગાર.
મરાં બાનેરા દારાતંદી યુનાંન—કે મર મકેરા તાજીઆં ઇન જમાન.
બદાં બાને શુદ શાહે યજદાં પરસ્ત—ફરૂદ આંમદ ઉનજા વ હએકુલ બબસ્ત.

ઇમાને "પાદશાહ લોહોરાસ્પે જરે પોતાનું તખ્ત કએ ગુસ્તાસ્પને સ્વાધીન કીધું તારે દીલ ખુશ કરે એવું જે બલખ શેહેર જાંહાં તે જમાનામાં પારશી (યઝજદાં પરસ્ત) લોકોનું "નુબાહાર" નામનું જે મોટું આતસ કદેહ હતું જેને જેમ હાલ (ફીરદોસીનાં) જમાનામાં મકાને અરબ લોકો પવીત્ર કરી ગણેછે તેમ તારે ગણવામાં આવતું હતું તાંહાં જઇ એ યજદાંપરસ્ત પાદશાહ પોતે ગોશેનશીન થયો અને તાર બાદ થોડુંકમાં પછી આ ફાની દુનીઆં છોડી ચાલતો થયો". ઊંચા વાવટા "એરેદવો દરફસામ" થી મોરાદ કાવીઆંની દરફરાની ઉડેછે જેથી એ જમાનામાં એ શેહેર એરીઅન લોકોની બાખ્તરીઆની શેહેનશાહતની પાએતખ્ત ભુમી હોવી જોઇએ. અજાએબ જેવું એછે જે, મીદીઆનાં ઘણાં પુરાતન રાજ વીશે હજુર કાંઇપણ બયાન એ પરગરદમાં આપવામાં આવેલું જણાતું નથી; જો કે તે લોકોએ છેક ઇ૰ શ૰ પૂર્વે ૨૨૩૪ પર બાબેલાનનાં રાજની સમામી આણી હતી. એ ઉપરથી એ પરગરદ ઘણીજ તેથીબી વધારે પુરાતન કાળની બખાએલી હોએ એમ લાગેછે; અને એમાં જણાવેલું બેયાન તેથીબી વધારે કદીમ જમાનાને લગતું વળગતું છે એમ શીદ્ધ થઈ શકેછે. હવે અંહીઆં શારાપ એ ઉતરીઓ જે, જીણાં જાનવરો તથા જેહેરી રોપાઓથી મનુસ જાતને બહુજ ઉપદરવ થવા લાગો. તારે તેઓ પાંચમી ભુમી નીરાય જેને બીલારોકા હરફોમાં નીરાઇય તથા યુનાની તથા રૂમીઓનાં પુસ્તકોમાં નીસા કરી આપણે લખેલું વાંચીએ છઇએ તે તરફ ઉતરી પડીઆ. નીસા શેહેર બે હતાં એમ યુનાની લોકો, જણાવી ગયાછે. એકને તેઓ પારથીઆની ઇરાન દીશા ભણી તથા બીજાંને મીદીઆનાં રાજની અંદર મેહેલી ગએલા છે; તે ઉપરથી આ બેઆન ફીઆં શેહેરને લાગુ પડેછે તે વીશે જરા અડચણ નડેછે. હવે અસલી લેખમાં એ શેહેરને મર્વ તથા બખ્દી વચે મેહેલવામાં આવેલું છે તેથી તો આપણી અધડાઇમાં ઓર ઉલટો બહુ વધારો થાએછે; કારણ કે આગળા યુનાની ગરંથકારો એ બંને દેશો વચે આવેલાં કોઇબી નીસા શેહેર વીશે જણાવી ગએલા નથી. હવે જે નીસા કે પોતાનાં ઊંચી જાતનાં ઘોડા સારૂ બખણાએલું છે તે તો હાલ જમાનાનું પેલું નીરાપુર શેહેર છે જે પારથીઆની ઇરાન કોણ તરફ તથા આરીય ઇમાને હેરાતની પરાચીમે આવેલુંછે. હવે એ શેહેર અસલથીજ ફુળવંત તથા શોહામણું હોવાને લીધે મજકુર લેખનું નીશાય તે એજ હોવું જોઇએ. એનો અરથ સંસ્થાન કરી થાએછે; જેપરથી પાછળા જમાનામાં બીજાં શેહેરોને પણ એ નામો અપાએલાં આપણે ભુગોલ તથા તવારીખનાં દફતરોમાં વાંચીએ છઇએ. કુતુબુદીન નામે જે પાદશાહ આજ આસરે ૬૬૦ વરસની વાત ઉપર આ દેશમાં (હીંદુસથાનમાં) મોટો ગોલામી વંશ સ્થાપી ગયો હતો તે પાદશાહ પણ અશાલમાં એ શેહેરમાંથી આવેલો હતો. અંહીઆં શારાપ એ ઉતરીઓ જે, લોકોમાં કુફરપણું જોશથી દાખલ થતું આલીઞ જેથી એરીઅનો તે દેશ છોડી છઠા મુલક હરોયુમાં આવી પોહોંચીઆ. કુફરપણાની મતલબ એજે એરીઅનોમાં હવે ધરમ સંબંધી ફાટફુટ શાપર પેહેલીવાર થવા માંડી.

એ નવાં શેહેરનો ગુણ દેખડાવવા "પાણીનું બખ્શનાર" એવો જે એલકાબ એને આપેલોછે તે ઉપરથી હાલ જમાનાનું હેરાત શેહેર એ માલુમ પડેછે કે, જાંહાં મીરજુનદ તથા જુનદમીર અને રૂમની શેહેનશાહતની

પડી ભાગવાની હાલતની ફરાહત ભરેલી તવારીખ લખનાર મી૦ એડવરડ ગીબનનાં કહયા પ્રમાણે આજ આસરે છસો ચાલસો વરસોની વાત ઉપર પણ જરતોસ્તી ધરમ ઘણાં જોસથી ચાલતો હતો. પણ એક ફીતનેખંગેજ કૈમાએ પોતાની વાખેજમાં આપણાં લોકોનાં તાંહાં આવેલાં આતરા કદેહો ભાંજી નાખવા મજબુત બલાબણ કરીઆથી ઝનુની મુસલમાનોએ એકદમ એકઠા થઈ બે આતરા કદેમોને તરતજ સળગાવી મેહેલીમાં અને તે જગા જોર જુલમથી પોતે લઈ લીધી તથા તાંહાં ઘણી મોટી મશીદો બંધાવી. એ વીશેની ફરીઆદ પારશીઓ ઓરાશાનનાં હાકેમ આગળ લઈ ગયાથી તેણે તેઓનો બનિશાફ કરવા પોતે કબુલ કીધું તારે હેરાતના ફીતુરી મુસલમાનોનાં ૪૦૦૦ દાઢી મુછવાળા બુજરગવાર શખ્સોએ આવીને હાકેમ આગળ ઓટા રાપત એકમતથી ખાધા જે પારશીઓનાં આતરા કદેઓ તે જગાપર હતાંજ નહી જેથી બચારા ફરીઆદ કરનાર શખ્સો રડી રહયા હતા. સર વીલીઅમ ઉઝલી પોતાની બખને હાકુલની ભુગોળમાં એ શેહેરને અસલ હરી કરી કેહેતા હતા એમ જણાવી જાએછે, જે નામ હજુર સુધી હરીરૂદ નામની પાણીની બખરાનાર નદી જે અંહીઆં વેહેછે તેને અપાએલું આપણાં જોવામાં આવેછે. એ શેહેરને ગ્રીકમાં એરાયા, વેદમાં સરોયુ તથા એહેસતુન પાહાડનાં દરાએસ પાદશાહનાં ખીલાલેખા લેખોમાં "હરીવા" કરી લખેલું છે. અંહીઆં સરાપ એ ઉતરીઓ જે, કરાંનાં ઓટાં તોફાનો થવા માંડીઆં જેથી લોકો ઘરમાંથી બહેર નહીં નીકળી શકીઆથી ભુખમરાથી બેજર થયા હતા.

સાતમી ભુમીનું નામ વેકેરેત દીસેછે. એનો અરથ બેડાળ તથા વીરાણ એવો થાએછે અને એના પાએતખત શેહેરનું નામ જે જણાવીએછે તે નામ ગોયા દોનખ લવજ સાથે મળતું ઉતરેછે. આવી પવીત્ર ભુમીને એવું નામ કેમ આપીએ તે ઉપર ટપકે જોતાં ઘણું આશ્ચરજ જેવું લાગે છે ખરૂં. પણ એ વીરાન મેદાનમાં એડી રાકાએ એવી જમીન અંહી તંહી થોડીજ જોવામાં આવેછે તે વીશે જરે ધીમે રાસ્તે આપણે ગોર કરીએ છએ તારે એ નામ બરોબર બેસતું એને આપવામાં આવેલુંછે એમ આપણને માલુમ પડેછે. હુજવરરામાં શરેહ કરનાર એ શેહેરથી મુરાદકાબુલની છે એમ જણાવેછે. એ મત સાથે સપીગલ પણ મળતો આવેછે; પણ કાબુલ જેવી ફળવંત જમીનને એ દારાતાન લાગુ પડી શકતું નથી. બુરનુફ તથા લારાન "દુઝકો" નામ ઉપરથી સીજીસ્તાન (સીસ્તાન) યાને સાકી લોકોની ભુમી જેનાં પાએતખત શેહેરનું નામ "દુરાક" કરી છે તે રાર જમીનને એ હેવાલ લાગુ પડેછે એવી અટકલ પોતે બાંધેછે જે ખરીછે એમ દાકતર હાઉગ વીચારેછે; કેમકે એ હેવાલ સીસ્તાનની વીરાન તથા રેતીની પાણી વગરની ભુમીને બેસતો ઉતરે છે. ગ્રીક લોકો એ જગાને દરેગીઆના કરી લખી ગયાછે. હવે પરીખનેથાઈતી જે ખરેરાઅરપને વળગી તેની મુરાદ હુજવરરા તરજુમો કરનાર જે બુતપરસ્તી રરામ એ પેહેલવાને તોડી તેની ઉઠેછે એમ જણાવી ગયો છે; પણ દાકતર હાઉગ તે મત સાથે એકમળતો થતો નથી અને એમ કેહેછે જે, એ એક બુતપરસ્ત જબરદસ્ત ઓરતનું નામ છે ને જેનાં ઉપર એ મજકુર પેહેલવાન આશાક પડીઓ હતો. એ ખરેરાસ્પ પેહેલવાનને શાહાનામામાં કેરશાસ્પ કરી લખેલોછે તથા વેદમાં કરીશાશ્વ યાને મુરડાલ ઘોડાઓનો સાહેબ કરી કેહેલોછે. ફીરદોસી કેહેછે જે, એ પેહેલવાન ફરેદુન જેને જંદમાં થરાએટોનાં તથા બુરનુફનાં રાયેત કરીઆ પ્રમાણે વેદમાં તરેતનાં અથવા તરઇતનાં કરી લખેલોછે તેના જમાનામાં થઈ ગયોછે અને નરીમાન, રામ, જલ તથા રૂસ્તમ જે ઈરાનનાં તાબા હેઠલ શીસ્તાનના પેહેડી દર પેહેડી હાકેમો ગણાતા હતા તેઓનાં નીબાએગાનતરીકે પોતે ઘણો વખણાએલો હતો. હવે કેટલી એક ઈબરાતોમાં એ નામ નરીમાંનો (નરીમાન) તથા સામની સાથે પણ વારંવાર જોડાએલું આપણાં દીઠામાં આવેછે. એનો અરથ મુરડાળ ઘોડાઓના સાહેબો કરી થાએછે. તેની મુરાદ એ જે, જે દેશમાં એ વંશ હાકેમી ભોગવતો હતો, તાંહાં ચરાધાહની જગા સારી નહીં હોવાથી તાંહાંના ઘોડા તથા ઢોરો મુરડાળ રેહેતાં હતાં. એ સઘળું બેબ્યાન શીસ્તાનની ભુમીના ખુદરતી ખવાશો સાથે મળતું આવેછે જે ઉપરથી વેકેરેત તે શીસ્તાનનીજ ભુમી શીદ્ધ થાએછે. જમીઆદ ઈસતમાં એ પેહેલવાન વીશે નીચે મુજબ બેઆન આવેલુંછે. "પાદશાહ જમશેદ પછી ત્રીજો શખ્સ જે બુજરગી (નુરાની) અને પુગો તે એ ખરેરાઅરાપ હતો. એની સાથે એક બુતપરસ્ત ઓરત આવી વળગી પડી તેની આગમજ એ પેહેલવાન એકો જોરાવર ગણાતો હતો. આ જબરદસ્ત ઓરત એની પછવાડે ગોયાં ઘેલી જેવી થઈ ગઈ હતી અને એનો પીછો મુતલગ છોડતી નહતી. સરાવર નામનો અજદાહા જે મનુસો તથા ઘોડાઓને ગળીજતો હતો તેનો નારા એણે કરી નાખીઓ હતો. એણે ગંધરવ, હીતસ્પ, અરીજો શાયાન જેઓ સાથ આ ઓરત લાયુ પડી હતી તે સઘળાઓને પોતે કતલ કરી નાખીઆ હતા." એ સઘળું બેઆન ધીઆનથી જોતાં તેમાંથી સારાંશ એજ નીકલેછે જે, નરીમાનો ખરેરાઅરાપને જે પરી આવી વળગી તે એ મ-

જરૂર ઓરતજ હોવી જોઇએ. વંદીદાદમાં એ ઓરતને હેરેમનની પેદાએશ કરી ગણેલીછે; પણ સદરહુ યસ્ત-માં એ રૂપ એને આપવામાં આવેલું નથી. માત્રે પેહેલવાનોની રખેવાલી કરનાર કરી એને પાછળથી ગણ-વામાં આવેલી છે અને પેહેલવાનોને બેહદ જોર એનાથીજ મળતું હતું એમ જણાવેલુંછે. રીટર પોતાની અ-શીઆની ભુગોળમાં એમ જણાવેછે જે, આ ઘણું અજબએબ જેવું છે જે, હાલ જમાનામાં પીશીનની ખીન (જેને કેરશાસ્પનામામાં પીસાનો કરી લખેલીછે ) તેમાં એ ખુરાનુમા પરીની વાતો હજુર ચાલેછે ને લોકો તેના પર પુર એતબાર રાખેછે. હવે એ ખીન સીસ્તાનની પડાસમાં હરમનદ નદીની પુરવે આવેલીછે તે ઉપરથી વેકેરેત તેજ શીસ્તાન છે એ વાતની બીજી સાબેતી એ ઉપરથી આપણને મળી આવેછે; પણ કેરશાસપી વંશની હા-કેમીઅત વેળાએ ઘણાંજ પુરાતન કાળમાં હાલની શીસ્તાનની જે ભુમી આવીછે તેથી વધારે પુરવે શુધીનો મુલક પણ એજ હદમાં આવવો જોઇએ. કેટલાએક અરવાચીન મુસાફરોના જોવામાં મીદીઆ તથા ગેદરોશીઆ વચે કેટલી એક ભટકતી ટોળીઓ આવીછે, જેઓ આતસને તથા પરીઓને પણ પુજેછે. એ ભુમીમાંથી વળી ધરમ સંબંધી ફાટફુટ થઇ હોએ એવો ઇસારો એ ફકરામાં જણાવવામાં આવીઓ હોએ એમ દીશેછે. આ ઉપર થી તવારીખને અરથે એરીઅન ટોળાંઓમાં એ બીજીવારની ફાટફુટ થએલી આપણે કદાચ ગણી રાકીએ.

આઠમી આશીરવાદની ભુમીનું નામ "ઉર્વ" યાને એતરોની જગા કરી આપણે વાંચીએ છઇએ. પરો-ફેસર લાસન તથા સ્પીગલ હુજવરસ તરજુમો કરનાર એની જગા ચોકસ જણાવી જતો નથી તેથી એની શોધ પોતે પડતીજ મેહેલેછે. પણ દાકતર હાઉગ કેહેછે જે, એ ભુમીની આગળ તથા પાછળ જે મુલકો જણાવેલાછે તે ઇરાનની અગની કોણ તરફ આવેલાછે તેટલા માટે એ જગા પણ તે તરફજ કેથે આવવી જોઇએ. એનો ગુણ દેખાડવા બેહીઆં નદીઓ ઘણી આવેલીછે એમ જે જણાવીઉછે તે ઉપરથી એ હેવાલ કોઇ ફળવંત જમીન ને લગતો છે એમ જણાએ છે. તે કાબુલની ભુમીને બરોબર બેસતો ઉતરે છે. ને તે સાથે એ જગા રાતની જણાવેલી આશીરવાદની ભુમીની ઇસાન કોણની તરફ પણ આવેલીછે. હવે કાબુલ તથા ઉર્વનો અરથ પણ એ-કજ થાએછે. એ વીશે નીચે જોવામાં આવશે માટે એવું સીદ્ધ થયુંછે જે, એ દેશ કાબુલજ હોવો જોઇએ. જં-દમાં ઉરવનો અરથ બોરવર ઇસાને ઝાડપાન કરી થાયછે. વેદમાં ઉરવરનો અરથ ફળવંત બેતરો એવો થાએછે. હવે જાબુલ જે શાહાનામામાં જણાવીઆ પ્રમાણે સીસ્તાનનું પુરાતન નામછે તે રાબદ જા અને બુલ એવા બે લોગતોનો મળી બનેલોછે જેનો અરથ " માણસોનું અથવા પેહેલવાનોનું બેતર" એમ થાએછે. તેમજ કાબુલ રાબ્દ પણ કા અને બુલ એવા બે લોગતોનો મળી થએલો છે જેનો અરથ કા અથવા ધા માને "ધાસનું બેતર" એટલે ચરાગાની જગા કરી થાએછે.

નવમી આશીરવાદની ભુમીનું નામ બનેનટ એવુંછે. એ ભુમીની રાજધાની વેહેરકાનો કરીછે. બુરનુંફ વળી એ કોઇ ચોકસ જગાનું નામ નથી એમ ધારેછે; પણ એ વીચાર આપણા ધીબાનમાં ઉતરી રાકતો નથી; કેમકે અતીબાર સુધી જે જે નામો આવેલાંછે તે વાંચનારાબોબે જોયાં હશે જે ચોકસ ભુમીબોનાજ નામો હતાંછે માટે એ નામબી કોઇ પણ ચોકસ ભુમીનુંજ હોવું જોઇએ. એ ભુમી અતીબાર સુધી ચાલતા આવેલા અનુકરમ ઉપરથી ઇરાનની અગની કોણ તરફજ આવવી જોઇએ. પણ વેહેરકાનો સાહેબનામ લોગત પરથી એ મતને ટેકો મળી રાકતો નથી; કેમકે વેહેરકાનો ને હીરકેનીઆ નામ એકજછે એમ તેબોના અવાજ પરથી તો દીસેછે ખરું. પણ હીરકેનીઆની ભુમી તો છેક કેસપીઅન સરોવરની અગની કોણ તરફ આવેલીછે તે ઉપ-રથી અતીબાર સુધી ચાલતા આવેલા અનુકરમમાં મોહોટો તફાવત ને ફેરફાર પડી જાએછે માટે એ જગાને ધ-ણાંઓ જે હીરકેનીઆ કરી ધારેછે તે વીચાર ખરો પડી રાકતો નથી તેનું કારણ એ જે, આ નવમી ભુમી ઘણું ધીબાન ધરી જોતાં છેક કીબારાપીન સરોવરની પડાસમાં આવી હોએ અને એની પછીની દરામી તથા અગીબારમી ભુમી ઇરાનની છેક નઝદીક દીશા તરફ બેહદ તેથી દુર જુદાજ રસ્તા ભણી આવે એ બનવું બહુ મા હાલ જેવું દીસેછે. બીજું એ જે બનેનટની ભુમીમાં વેહેરકાનો કોઇ મોટો દેશ નહીં પણ એક શેહેર ધોતો કોઇ નદી હોવી જોઇએ; કેમકે આગળા ફકરાબોમાં વાંચનારાબોબે જોયું હશે જે શાહેનામ લોગત આ પ્રમાણે બીજો શેહેરો સાથે બી જોડાએલો આવેલોછે જેમકે ગાઉમશુધંધો સાહેનામ, વેકેરેતમ દુઝકો સાહેનામ. હવે આ ફક-રામાં "બનેનટમ વેહેરકાનો શાહેનામ" એવા રાબદો આગળ પ્રમાણેજ ગોઠવાએલાછે તે ઉપરથી સીદ્ધ થાએછે જે વેહેરકાનો ઇલાકો કોઇ શેહેરનું ઇલાકો કોઇ નદીનું નામ હોવું જોઇએ અને આબ્બા મુલકનું નામ નહીં; કે-મકે ગાઉ તથા વેકેરેટ મુલકોના નામ તથા શુધો તથા દુઝકો તેબો માંહેલાં શેહેરોનાં નામ એમ આગળ આપણે

અવસ્તામાં આવેલા શબ્દોની ગોઠવણ ઉપરથી સાબેત કરી ચુકા છઈએ. ત્રીજું એ જે હીરકેનીઆનાં પ્રાંતમાં ખનેનટ નામની કોઇપણ જગા આવેલી હોએ એમ આપણે મુતલગ જાણતાજ નથી માટે એ જગા આપણને કાબુલની કેયે દખણ દીશા ભણીજ માત્રે શોધવી જોઈએ. હવે એમ શોધતાં તો કાબુલનાં એતરોની નઈરૂત-દીશા ભણી તથા સીસ્તાનનાં રેતીના મેદાનોની પુરવ દીશા ભણી એક ખુરાનુમા ફળવંતદેશ હાલ જમાનામાંપણ આપણા જોવામાં આવેછે; અને ભુગોળ વીદીયારથીઓ જેને ખનદાર કરી કેહેછે અને તાંહાં અરધનદાબ નામની નદી પણ વેહેછે. હવે ખનેનટ તથા ખનદાર એ બે શબ્દોનો મુકાબલો કરી જોતાં તો તેઓના અરથો ઉપરથી એક એ નામો એકજ હોએ એવું ચોકસ પુરવાર થાએછે એમ વાંચનારાઓ તરત આ નીચલી દલીલો પરથી જોઈ શકશે. ખનદાર એ શબ્દ ખનદ તથા હાર એ બે લોગતોનો બનેલોછે. હવે ખનદ લુગત ફારસી શબ્દ ખનદન અથવા ખનદીદન ઉપરથી નીકળેલોછે જેનો ધરિતેલાહી અરથ ખીલી અથવા આબાદાની ભરેલુ થઈ નીકળવું એવો થાએછે; અને હારનો માએનો મોતીની લડી એમ થાએછે; જે ઉપરથી એ આખા શબ્દની માએની ફુલનો અથવા મોતીનો હાર એવી થવી જોઈએ ને જે નામ ઉગમણુ પ્રાંતની બોલવાની ઢબ પ્રમાણે ખુરાનુમા ભુમીને આપવામાં આવેછે. બેહેરાતુન પાહાડનાં ખીલારોકા લેખોમાં એ બોલ ગનદાર કરી લખેલો આપણે વાંચીએ છઈએ. એ લુગત અસલમાં ખનનટો-હાર જે ઉપરથી ખનટ-હાર પછી ખનદાર કરી બારા-ઓનાં નેમો પ્રમાણે બગડી બનવો જોઈએ, કેમકે દ અને ત અક્ષરો એકએકમાં સુબદીલ થઈ શકેછે. આ પ્રમાણે આ મુલકની ભુમીની ચોકસ જગા માલુમ પડીઆથી હવે સવાલ બીજો એ રહેઓ જે, વેકેરટ નામ જે એ મુલક સાથે સંબંધ રાખનાર કરી અવસ્તામાં જે જણાવેલુંછે તે હાલ જમાનાની કેઈજગ સાથે મળતું આવેછે. તેનો જવાબ જરમન ભુગોળવીદીઆરથી પરેફેસર રીટરની એશીઆખંડની ભુગોળનું દફતર બોલતાં તાંહાં ઉરગનદાબ નામની જે નદી વેહેછે તેપરથી મળી આવેછે. ઉરગનદાબનું હાલ જમાનાની ફારશીમાં (ગુરગન-આબ) થાએછે જેપરથી ગુરગાન શબ્દ ઉતપન થએલોછે અને તે મજકુર વેહેરકાન નામ સાથે મળતોબી ઉતરેછે માટે અવસ્તામાં જણાવેલું એ નામ ઉરગનદાબ નદીને કીનારે એ નામનું જે શેહેર આવેલુછે તેને લાગુ પડેછે એમ એ ઊપરથી સીદ્ધ થઈ શકેછે. એ દેશમાં શરાપ એ ઊતરીઓ જે માણસોએ કમકમાટ ભરેલાં ખુદરતથી ઉલટા બહુજ ગુનાહ ભરેલા કામો કરવા માંડીઆ જેથી એરીએનોને આખરે એ ભુમી છોડી દસમી બહુ રલીઆમની ભુમી હરખઇતી જાંહાં પાણી પુરાકળ આવેલુંછે તાંહાં જઈ વરાવા ફરજ પડી. એ મુલક કાબુલની બરોબર દક્ષણે આવેલોછે. ગ્રીક લોકો એને આરકોશીઆ એવું નામ આપી ગએલાછે. વેદમાં એને રીટરના કેહેવા પ્રમાણે સરસવતી કરી લખેલુંછે જેનો અરથ પણ પાણીથી ભરપુર એવો ઊેછે. દરાએરા પાદશાહના ખીલારોકા લેખોમાં એ દેશને હરાવતીસ કરી કહેલોછે. અંહીઆં શરાપ એ ઊતરીઓ જે, આદમીઓ મુરડાંઓને દાટવા લાગેઆ, જે તે જમાનાની રીતભાત પ્રમાણે બહુ કમકમાટ ભરેલું કામ ગણાતું હતું તથા તે જમાનાના ઈરાની એરીએનોના ધરમથી એ રસમ ઊલટી જણાએલી હતી માટે વળી અંહીઆં ત્રીજીવાર એ લોકોના ધરમમાં ફાટફુટ થઈ એમ એ ઊપરથી માલુમ પડેછે.

અગીઆરમી ભુમીનું નામ હેતુમત કરીછે. એ ભુમી મજકુર દસમી ભુમીની બરોબર પશ્ચમે આવેલીછે. વેદમાં હેનો સ થઈએ નામ સેતુમત કરી થએલુંછે, જે બને શબ્દોના અરથ પુલ બનાવનાર દેશ એમ થાયછે; કેમકે એ દેશ અસલના વખતમાં ઘણો નીચાણમાં આવીઆથી તાંહાં ઘણાંએક પુલો અંહીઆંનાં રેહેવાશીઓને બાંધવાની ફરજ પડી હતી. અવસ્તામાં પુલ બંધાવાનાં કામને બહુ શવાબનું કામ કરી ગણેલુંછે. હુજવરરા તરજુમો કરનાર એને ઈતોમંદ કરી લખેછે, જે ખુનદેશમાં જણાવીઆ પ્રમાણે સીજીસ્તાનની એક નદીનું નામછે. ઈતોમંદ એ નામ ગ્રીક લોકોનાં ઈકીમેનદર નામ સાથે મળતું આવેછે. એ નદી તથા તેની આગળ આવેલા મુલકને હાલમાં હેરમંદ નદી આગળની ખીનનો મુલક કરી ભુગોળોમાં જણાવેલોછે. અંહીઆં શરાપ એ ઊતરીઓ જે, લોકોમાં (જાદુ) જાદુતોણાનાંના ઘણા ગુનાહ ભરેલા કામો થવા માંડીઆં.

હવે એરીએનોનો રસ્તો બદલાએછે; કેમકે બારમી ભુમી શદરહુ અગીઆરમી ભુમી કરતાં વધારે દખણભણી આવવાને બદલે છેક વાવીય કોણ તરફ ફીઆરાપીઅન સરોવર તરફ ગએલી આપણે જોઈએ છઈએ. અવસ્તામાં એને રધા એવું નામ આપેલુંછે અને એનો ગુણ દેખડાવા એની સાથે "થરી ઞાનતુ" ઈઆને ત્રણ ટોળાંવાળો મુલક એવું વીશેશણ લાગું પાડેલુંછે. અંહીઆં હોરમજદનો ધરમ યાને એક પરમેશ્વરને પુંજવાનું તમામ લોકો બાહાલ રાખતા ન હતા અને લોકો ત્રણ જુદા જુદા જબરદસત ટોળાંઓમાં વેહેંચાઈ ગયલા હતા. કુફરપણાની

મુરાદ એજે, એશીઅનોમાં હવે તવારીખને અરથે એ જગા ઉપર મોટી ફાટફુટ થઈ; કેટલાએકો કેશપીઅન સરોવર પસાર કરી કોકેશસનો પાહાડ મેહેલી ઉતર ગ્રીશમાં થઈ ડનીઉબ નદી ઓળંગી જરમનીમાં દાખલ થયા, કે, જેથી એશીઅનોનો યુરોપખંડમાં શપર પેહેલો પગ પેસારો થવાની મુરાદ અત્રે જો ઉઠતી હોએ તો તેમાં ફાંઈ આપણને નવાઈ જેવું લાગતું નથી. એ જગા જે કીઆરાપીઅન સરોવર નજદીક આવેલીછે તાંહાંથી ઈંગરેજ, જરમન, ફ્રેંચ્ય, ગરીક, રૂમી તથા ફ્રેંચ્ય વીગેરેના કેટલાએક વડીળો, પારશી તથા હીંદુઓનાં વડીળોથી છુટા પડી ગયા હોએ એમ અનુમાન થઈ શકેછે. એ શેહેરને ગ્રીકો રહાગા કરી લખી ગયાછે અને એ મીદીઆ પ્રાંતમાં હાલ જમાનાના તેહેરાન શેહેરની નજદીકમાં આવેલુંછે. શાહાનામાનું ઘણું વખણાએલું રએનું મેદાન તે એજ જગા આગળ આવેલુંછે. એનું નામ બેહેસ્તુંન પાહાડના ખીલારોકા હરફોમાં તથા લેખો અને ટોલોમીના ગરંથોમાં વારંવાર આપણા વાંચવામાં આવેછે. આપણા લોકોનો એવો એતેકાદછે જે, હજરત જરતોસ્તનો જનમ પણ એજ શેહેરમાં થયો હતો માટે આવી અગતની ખીના એ શેહેરનાં ખીઆનમાં એ પરગરદમાં જણાવેલી નથી તે ઉપરથી મારા આગળાં મતને એક ખીજો ટેકો મળેછે જે, એ ફરગરદ ઇઆતો અસલમાં હજરત જરતોસ્તના જનમનીખી આગમજનાં કોઈ ઘણાં પુરાતન લેખ યા દંતકથા ઉપરથી લખાવવી જોઈએ; કેમકે ચઉદમાં શેહેરનું ખીઆન આપતાં તાંહાં ફરેદુન પાદશાહનાં જનમ વીશે સાફ જણાવેલુંછે ને એ ફકરામાં જો એ ફરગરદ પાછળા જમાનાનીજ લખાએલી હોતે તો હજરત જરતોસ્તના જનમારા વીશે એમાં ખીઆન ખચીત આવીઆ વીનાં રેહેત નહીં ઇઆતો આપણા લોકોનો એ મજકુર વીચાર ખોટો ઠરેછે. આવીશે વધારે વીગતવાર ખુલાસો બાબ ત્રીજામાં વાંચનારાઓના જોવામાં હવે પછી આવશે.

તેરમી ભુમીનું નામ અવસ્તામાં ચખ્ર કરી આપણે વાંચીએ છઈએ. જેમ મર્વની ભુમી આગળ મજબુત તથા પવીત્ર એવા બે શબ્દો તેનો ગુણ દેખડાવવા જણાવેલાછે તેજ પ્રમાણે બે શબ્દો એ ભુમીના નામ આગળ પણ આપણા દીઠામાં આવેછે. પરોફેસર લાસન તથા સપીગલ જે મુલકને ફીરદુસી ચેહરમ કરી કેહેછે તે એજ મુલકછે એમ ધારેછે. ડાકટર હાઉગ ખુલરનાં કોશની સત્તા ઉપરથી એવું અનુમાન કરેછે જે એ ખોરાશાન પ્રાંતનું નામછે અને તેમો એ નામનું એક શેહેર પણ આવેલુંછે. અંહીઆંનાં લોકો એક પરમેશરવરને માનતા હતા તે ઉપરથી મજકુર રએ શેહેર સાથે સરખાવતાં એને પવીત્ર એવો એલકાબ અત્રે આપવામાં આવેલોછે. એ પવીત્ર ભુમીમાં સરાપ એ ઉતરીઓ જે, અંહીઆંના લોકો મુરડાંઓને બાળવા લાગા કે, જે રસમ હાલના હીંદુઓમાં હજુર સુધી આપણા જોવામાં આવેછે, અને કદાચ એ લોકો શપર પેહેલાં એ રસમ એ દેશમાંથી શીખીઆ હોએ એવો ઇસારો એ ફકરા ઉપરથી જણાએછે.

ચઉદમી સરસ ભુમીનું નામ વરેન કરી જોવામાં આવેછે. એ જગા કીએ ઠેકાણે આવેલીછે તે વીશે જરમન વીદીઆરથીઓમાં મુખ્તેલાફ વીચારો પડેલાછે. અંહીઆં ફરેદુનનો જનમ થયો હતો એમ જણાવેલુંછે. પરોફેસર લારાન કેહેછે જે, કાબુલના થોડાએક ભાગનું એ નામછે કે, જેને એક ચીનો ગરંથકાર નામે હીઉએન સંગજે આજ આસરે બારશો ઉપર વરશોની વાત પર ઠેઠ બલખ શુધી બુધ ધરમની શોધ માટે ફરી આવીઓ હતો અને જેના દફતરનો ફ્રેંચ્ય ભાશામાં સટાનીસલેઆસ-જુલીએને તરજુમો કરી ( Memoires Sur Les Contrées Occidentales) "મેમોઅર સુર લે કોનટરે ઓકશીદેનટાલ" ઇઆને પશ્ચમ પ્રાંતના દેશોનો હેવાલ એવા નામથી છપાવેલોછે તે ગરંથકાર ફાળનુ કરી લખી ગએલોછે. તુખીનગનની જરમન મદરેશાનો નામચીન પરોફેસર દાકટર રાથ એ દેશ એશીઅન લોકોની ભુમીની અગની કોણમાં કેથે આવવો જોઈએ એવું મત આપેછે. વંદીદાદનો ગુજરાતી તરજુમો કરનાર મોબેદ ફરામજી અરાપંદીઆરજી રબાડી એને કેરમાન કરી લખે છે. હુજવરરા તરજુમો કરનાર પતારાકરગર નામે તબરીસ્તાનમાં જે પાહાડ આવેલાછે તેને એ નામ લાગુ પડેછે એમ જણાવેછે અને આપણાં લોકોમાં ચાલતી આવેલી દંત કથામાંખી એમજ જણાવેલુંછે જે, તબરીસ્તાનના મુલકમાંજ એ જગા કેથે આવેલીછે. શેહુદીન નામે તબરીસ્તાનની તવારીખ લખનાર એક મુસલમીન ગરંથકાર ફરેદુનનો જનમ વરકી નામના ગામડાં (બદહે વરકી) માં થયો હતો એમ જણાવી ગયોછે. દાકટર હાઉગે એ મુલકને હાલ જમાનામાં ગીલાન કરી કેહેછે એમ શાબીત કરી આપેલુંછે, જેનો સારાંશ નીચે જણાવીએોછે તેથી વાંચનાર શાહેબોને રોશન થશે. અંહીઆં થરાએટોના જેને દસ્તુર નેરીઓસંગ પોતાના અવસ્તાના સંશકરત તરજુમામાં પેહેલવી ઢબ પ્રમાણે "પહરેદુન" કરી લખેછે તેની જનમભુમી હોવાથી એ જગાની શોધ એ ધુંધો વીદીઆરથીને હાથ લાગેલીછે. શાહાનામામાં એ પાદશાહના સધળા મહત કરમો જોવાં કે, જોહાક ઉપરની એની

ફૂતેહ વીગેરે કીઆસપીઅન શરોવરની દક્ષીણ તરફ જાંહાં હાલ અલબુરજ પાહાડ જેને અવસ્તામાં હરોયરજ-એતી તથા ચીનાઇ ભાશામાં તીઆનશંગ યાને સ્વરગનો પાહાડ એવું નામ આપેલું આપણે વાંચીએ છઈએ તાંહાં આગળ યાતો વધારે ચોકસ રીતે બોલીએ તો દમાવદ પાહાડ ઉપર થયાં હતાં એમ જણાવેલું છે. એ બેઆનને હાલમાં એ જગાઓપર તાંહાંનાં લોકો એ ફૂતેહની યાદગારીમાં વરસો વરસ જે મોહોટું જરાન પાળતા આવીઆછે તેઉપરથી ઘણો ટેકો મળેછે. વેદમાં વરનનો અરથ આકારા એવો થાએછે. હવે અવસ્તામાં એ શેહેરનો ગુણ દેખડાવવા અયરગાઓરા ઇઆને ચાર ખુણાવાલું લખેલું આપણે વાંચીએ છઈએ, જે આકારાનાં ચારો ખુણાનો ઇશારો દેખડાવતું હોએ એમ જણાએછે યાને એ જગા કોઈ ઘણા ઊંચા પાહાડ ઉપર આવવી જોઇએ, જે ઉપરથી ચોતરફ આકારા ખુલ્લે ખુલ્લું દેખાવવું જોઈએ. જરે આપણે વીચાર કરીએછે જે, એ તરફની સઘણી જમીનો ઘણુંકરી પાહાડી છે તારે એની ઘણી ઊંચાઈને લીધે આ એલકાબ એને ખુબ બેસતો આવતો આપણને માલુમ પડેછે. આંવાં યસ્ત, મેહેર યસ્ત વીગરે બીજી ઘણીબરી યસ્તોમાં માજાનીઅન તથા વરાનીઅન દેવો યાને બદકાર (બુતપરસ્ત) લોકોને તોડવા વારંવાર ઇશારા જબજા આપેલા આપણાં વાંચવામાં આવેછે. માજાનીઅન તે માજીનદરાનનાં દેવો જેઓ શામને પાદશાહ કેકાઉશ જેને અવસ્તામાં કાવાયુશ અથવા કાવીયુશાધન તથા રીગવેદમાં કાવ્યયુશન અથવા કાવીયુશનાં કરી લખેલાછે તે ફીરદોસીના જણાવીઆ પ્રમાણે લડાઈ કરતી વેળાએ કેદ પકડાઈ ગયો હતો, એ વાત શાહનામાંનાં વાંચનાર સરવે સાહેબોને જોશાનછે. હવે અવસ્તામાં અકરાર કરી માજાનીઅન સાથે વરાંનીઅન લોગત વાંચવામાં આવેછે; જેમ કે, હાલ જમાનામાં આપણે બુરત સાથે ભરચ, દીલ્લી સાથે આગરા, નોશારી સાથે ગનદેવી, મેમદાબાદ સાથે અમદાબાદ, બીઆરૂ, શુનગડ એ પ્રમણે પાસે પાસેના નામચીન શેહેરો અથવા કશબાઓના નામો એક એક સાથે જોડીને બોલીએ છઈએ તેમ; એ ઉપરથી તારે માજાનદરાનની પડોશમાં એવરેનની ભુમીનેબી આપણને શોધવી જોઇએ. એમ જોતાં તો આપણે એ પાહાડી મુલકની બરોબર પરાચીમે બીજાં એક પાહાડી મુલકની ભુમી આગળ આવી પોહોચીએ છઈએ કે, જાંહાંનાં લોકો ઘણાં બેરડા તથા બેલગામ અને ફીતુરી હજુર શુધી જોવામાં આવેછે અને જે મુલકને તાંહાંનાં રેહેવાશીઓ હાલમાં ગીલાન કરી કેહેછે. આ ઉપરથી વરેન તે ગીલાન ઠરેછે. હવે આ વાત તો બારા શાશત્રીઓએ શીદ્ધ કરેલીછે જે, અસલી ઇરાની બારાઓનો વ તે હાલ જમાનાની ફારશીમાં ગ હરફમાં મુબદીલ થએલો યાને ફેરવાએલો વારંવાર આપણા જોવામાં આવેછે તે ઉપરથી વરેન તથા ગીલાન તેઓના અવાજે સરખાવીઆ ઉપરથીબી એકજ હોએ એમ ખુલ્લી રીતે દેખાઈ આવેછે. હવે એ દેશમાં શરાપ એ ઉતરીઓ જે, તાંહાંના લોકો જેઓને ફીરદુસી વારંવાર દેવો કરી લખેછે ને અકવાન દેવના બીઆનમાં શુભાખીત રીતે પોતે તે શબ્દનું વરણન નીચે મુજબ કરેછે તેઓએ છુપી રીતે આદમીને દુખ ઉપજાવનાર જાદુઈના યાને દેવોના કામો કરવા માંડીઆં જેથી કરી એરીઅનોમાં માંહોમાંહે પાછી ફાટફુટ થઇ ગઈ.

બેત.

તુ મર દીવરા મરદુમે બદ શનાશ, હરાં કો નદારદ જે યજદાન શીપાશ;
કશી કો ગુજસ્ત અજ રહે મરદુમી, તું દીવરા શમર મરામરરા જાદમી. (શાહનામે)

"દેવોને, ઓ વાંચનાર, તારે ખરાબ માણસો કરી સમજવાં. જે શખશો પરમેશરવરનાં શુકર નહીં બજાવે ને તે સાહેબની પરશાતેરા નહીં કરે તે માણશો ગોયા દેવ (બુતપરસ્ત) જેવાંછે. જે શખસ ઇનશાનીઅતને જેખ આપે એવાં કામો કરવાથી પાછો હોઉ તેને તું દેવ કરી ગણજે, આદમી કરી સમજતો નહીં."

જે રોગથી એ ભુમી વીરાન થઇ ગઈ તે રોગ એરીઅન લોકોના અસલી મુલકોમાંથી માલુમ હતો તેની મુરાદ એજ અંહીઆં ધરતીકંપ તથા જવાળાંમુખી પરવતો જે ફાટવા માંડીઆ તેથી એ જગા નહી વશી શકાએ એવી થઈ પડી માટે એનેબી પડતી મેહેલી પારશી તથા હીંદુઓના વડીલો પંદરમી સઉથી શુંદર ભુમી હમ હીંદુમાં આવી પોહોચીઆ. એની મુરાદ રીંધુ નદી આગળ આવેલાં પંજાબ દેશની થાએછે. વેદમાં એ દેશને સપ્ત રીંધવસ ઇઆને શાત નદીઓનો મુલક એવું નામ આપેલુંછે. એ નદીઓના નામો નીચે મુજબછે. રીંધુ ઇઆને અટક નદી જેની પુરવે વીતસ્તા (જેને ગરીકો હાઇદાપીસ કરી લખી ગયા છે), આસીકની (ગ્રીકોની આકીસીનીસ), પરૂશની (હાઇડરા ઓરટીશ), બીપાસ (હીફાસીસ), અને સતદરૂ એટલે સતલજ (હેસીદરૂસ) નદીઓ આવેલીછે. પરાચીમે કુભા (કોફન) નદી આવેલીછે, જે કાબુલ તરફથી વેહેતી આવી આખરે રીંધુ નદીમાં આવી મળી જા-

એછે. હવે અંહીઆં પારશીઓના વડીળો હીંદુઓના વડીળોથી ધરમ સંબંધી વીચારોમાં ફેરફાર પડી ગયાથી છુટા પડી ગયા જેથી એ પછીનું બેઆન વંદીદાદમાં આપણાં જોવામાં આવતું નથી. હાલમાં એ દેશને જે પંજાબ (પાંચ નદીનો મુલક) કરી કેહેછે તેનું કારણ એજે, રાંધુ તથા સતલજ એ બે મોટી નદીઓને એલાહેદી ગણવામાં આવેલી નથી, કેમકે એ બે નદીઓહાલ જમાનામાં એક એક સાથે જોડાઇ ગએલી દીસેછે. જારે હીંદુઓ સપર પેહેલા ઘણાં પુરાતન કાળમાં નજદીક કરાઈસ્ટની ત્રણથી ચાર હજાર વરશો પુરવે પારશીઓથી છુટા પડી ગયા તારે તેમ હતું નહીં ને એ બંને નદીઓ તે વેળાએ એક એકથી ઈલાહેદીજ હતી એમ માલુમ પડેલુંછે. વંદીદાદતો આવીહવે અટકી રેહેઓ માટે વેદ ઉપરથી એવુંખી માલુમ પડેલુછે કે, એ સતલજ નદી ઓળંગી હીંદુઓના વડીળો પછી હીંદુસ્થાનમાં ઘણી મુદત બાદ ઉતરી પડીઆ હતા. અંહીઆં ગરમી બહુ પડવા લાગી એમજે જણાવેલુંછે તે ઉપરથી રાંધુ નદીની દક્ષણ ભણીના મુલકોને એ હેવાલ ઘણું કરી લાગુ પડેછે.

શોલમાં મુલકની ભુમીને કાંઈ ચોકરા નામ આપેલું જણાવીઉં નથી. અંહીઆના લોકો દરીઆના કીનારા આગળ વસેછે અને કોટ તથા કીલ્લા વીના રહી શકેછે. અંહીઆં શરાપ એ ઉતરીઓ જે, શીઆળો ઘણા જોરાથી પડવા લાગેા તથા ધરતીકંપ વારંવાર થવા માંડીઆ. એ હેવાલ હીંદુ માહાશાગર આગળના દેશોને લાગુ પડી શકતો નથી, કેમકે તે તરફ ઉપર જણાવેલી શીઆળાની રાખત મોરામ કાંઈ પડતી નથી માટે કીઆશાપીઅન શરોવર આગળના દેશોથી કદાચ મુરાદ એપરથી ઉઠતી હોએ તો તેમાં કાંઈ નવાઇ જેવું નથી, પણ વધારેખની શકે એવી મુરાદ એછે જે, આ દુનીઆની આસપારા જે તમામ દરીઓ આવેલાછે તેની નજદીકના દેશોને એ હેવાલ લાગુ પડી શકેછે; કારણકે "રનહા" શબદ જેમ શપીગલ ધારેછે તેમ વીશેરા નામ નથી પણ સામાનીય નામછે અને તેનો અરથ સરોવર અથવા માહાશાગર એવો થાએછે. વેદમાં એ શબદને મળતો બોલ રશ એવો છે, જેનો અરથ પાણી એમ થાએછે જે ઉપરથી આપણો ગુજરાતી બોલ રસ પણ ઉતપન થએલોછે.

ભુગોળને અરથે આ પ્રમાણે એ સઘળી એરીઅન લોકોની ભુમીઓની જગા મુકરર કરીઆબાદ હવે ચાલો આપણે એ ફરગરદની તવારીખને અરથે તપાસ કરીએ. એ અરાલી લેખ બહુજ પુરાતન હોવો જોઇએ. જેને આવું રૂપ ઇરાની એરીઅનોએ અવસ્તા ભાશામાં આપેલુંછે. હું ધારૂછું જે, રીગવેદનીખી આગમજ એ લેખ બનવો જોઇએ અને કોઇ રાબણોથી હીંદુના વડીળો શોધે એ રહી શકીઆ નથી. આપણા લોકો એ લેખ બહુજ પુરાતન હોવાથી વંદીદાદ જે તેપરથી લખાયોછે તેને અતીઆર સુધી ધરમનું પુસ્તક કરી જે માન આપતા આવીઆછે તેથી કરીને પણ એનું ઘણુંજ પુરાતનપણું સાબેત થઈ શકેછે, કેમકે ઘણીજ પુરાતન ચીજોને ધરમ તરીકે માન આપવું એવો મનુશ જાતનો ગોમા જાતીજ ખવારા હોએછે. એના ઘણા પુરાતનપણાને લીધે હજરત જરતોસ્તે તવારીખને અરથે પોતાના સાગરેદોને એને વીશે ઇશારો જણાવીઓ હોએતો તેમાં આપણને કાંઈ નવાઈ જેવું લાગશે નહીં. જે ઉપરથી પાછળા દરાતુરો જેઓએ એને આવી ઢબ છપથી લખીઓછે તેઓ એને ધરમ પુસ્તક કરી સમજાવી ગયાછે તે ખીન્નની આપણને સેહેલથી સમજણ ઉતરી શકેછે. એમાં શેહેરોની ગોઠવણ કોઇખી પ્રકારે અકરામાત રીતે નહીં પણ જુજ ફેરફાર શીવાએ એક ચોકસ નીયમ પ્રમાણે આવેલી આપણા દીઠામાં આવેછે; જાંહાં એરીઅનો પોતાનો અસલી દેશ છોડીઆ બાદ પગ પેશારો કરતા ગયા અને તાંહાંના અરાલી તુરાની લોકોને હાંકી કાહાડી સારી સારી ફળવંત જમીનો પોતાને હાથ કરતા ચાલીઆ. બારનજુનરાન એઓનો શને નીચે મુજબ મુકરર કરેછે જેથી કેટલાએક સાહેબો વખતે આશ્ચરીય પામીઆવીના રેહેશે નહીં, કેમકે ઇરાઈ લોકોની પોથીમાં ઇશુની ૪૦૦૦ વરસ પુરવે મનુરા જાતની વસ્તી હતી નહીં એવો ઇરાનખંડના મોહોટા ભાગનો હાલ વીચાર ચાલુછે એમ આપણે સરવે કોઇ સારીકાણી જાણીએ છઇએ. પણ એલમની શોધે હવે નવોજ રસ્તો પકડીઓછે અને તાંહાંના ઘણાએક જરમન તથા ફ્રેંચ વીદીઆરથીઓ એ મતની તરફેણ ઉતરી શકતા નથી. ભુરચના શાશત્રીઓએ માકુલ દલીલો આપી એવું સાબેત કરેલુંછે જે, આ જમીનના પડ, પોપડા તથા ખડકો ધીઆનથી તપાસતાં તેઓ દરેક જુદા જુદા જમાનામાં બનેલાછે. હાલસુધી જે પડા માલુમ પડેલાંછે તેઓમાં "ટરરારી ફોરમેશન" નામનું એક પડ સઉથી ઘણુંજ પુરાતન હોએ એમ જણાએલું છે. જેને બંધાતા તથા સક્ત થતાં આજ આસરે ઓછામાં ઓછાં બાર હજાર વરસો થવાં જોઇએ. એક દાખલો એવોખી મળી આવીઓછે જે એવાં ઘણાંજ પુરાતન પડમાંથી પણ આદમીઓનાં હાડકાંની શોધ હાથ લાગેલી છે;* એ શોધ ઉપરથી એવું માલુમ પડેછે જે મનુરા જાતની વસ્તી આજ બાર હજાર વરશો પુરવે પણ

* જુઓ એ વીશે લાઇલ કૃત "એલીમેનટસ આર જીઆલોજી" એવે નામની ભુરચનાશાસ્ત્રને લગતી વખણાએલી ચોપડીના બીજા જીલદનાં.

હોવી જોઇએ. એ વાતને આપણા તથા હીંદુ લોકોના ધરમ પુસ્તકોપરથી પુષ્ટિ મળેછે. હવે બુનરાન મીશર દેશના પુરાતન લેખોની શોધો સાથે બીજા ઘણાએક પુરાતન લોકોની તવારીખો સરખાવી એ સને નીચે મુજબ મુકરર કરેછે.

૧. અસલી વતન એશીઅનવેજમાંથી હવામાં તથા જમીનની હાલતમાં મોટો ફેરફાર થયાથી ઉત્તર ધ્રુ આગળથી એશીઅનોના નીગ્રોગાનોનું દક્ષીણ તરફની ભુમીઓ ભણી નીચે ઉતરવું તથા એશીઅન ભાષાઓના પ્રથમ ઝાડના થડનું બંધાવવું જેપરથી ડાખળાં તરીકે સંસકરત, જંદ, ગરીક, સેલટીક, લાટીન, બીનદીક તથા ટુટોનીક નામની મુખ્ય ભાષાઓ પાછળથી ઉતપન થએલીછે.—આશરે ઈ. સ. પૂ. ૧૦૦૦૦ થી ઈ. સ. પૂ. ૮૦૦૦ વરશોની વાત ઉપર–

૨. એશીઅનો વચે આસ્તે આસ્તે તડાં પડવાં તથા જરમન, સલેવરા તથા પીલારાજીઅન લોકોનાં નીગ્રોગાનોનું પારશી તથા હીંદુઓના નીગ્રોગાનોથી છુટા પડી ઇરોપખંડની ભુમીઓમાં જઈ વસવું.—આસરે ઈ. સ. પૂ. ૮૦૦૦ થી ૫૦૦૦ વરશોની વાત ઉપર.

૩. પારશી તથા હીંદુઓના નીગ્રોગાનોનું એક એક સાથે હલીમલી ચાલવું અને આસ્તે આસ્તે એશીઆખંડના મધીયભાગના દેશો તરફ પથરાવવું..... આસરે ઈ. પૂ. ૫૦૦૦ થી ૪૦૦૦ વરસોની વાત ઉપર.

૪. સીંધુનદી આગળના દેશો તરફ આવી ધરમસંબંધી ફાટફુટને લીધે હવે પારશી તથા હીંદુઓના નીગ્રોગાનોનું એક એક સાથેથી છુટા પડી જવું ..... આસરે ઈ. પૂ. ૪૦૦૦ વરસોની વાત ઉપર.

૫. હજરત જરતોસ્તનું પેદા થવું ..... આસરે ઈ. પૂ. ૩૫૦૦ વરશોની વાત ઉપર.

હવે એ ગણત્રી શાહાનામામાં જણાવેલા પાદશાહોના રાજની ગણત્રી સાથે સરખાવતાં નજદીક જે મળતી ઉતરેછે તે નીચે જોવાથી માલુમ પડશે. હજરત જરતોસ્તનો સને મુકરર થયાથી આપણે તમામ પેશદાદીઅન તથા કીઆની પાદશાહોના રાજના સનેની કેટલેએક દરજજેસુધી મુકરર કરી શકીએ છીએ. તે હવે પછી હું ચોકરા રીતે આગળ દેખડાવી આપીશ. ફીરદુસીએ કેટલાએક પાદશાહોનાં ધીઆનમાં નહીં આવે એટલાં બધાં વરસો જે જણાવેલાંછે તેની સમજ એ જે, તે દરેક પાદશાહનાં વંશે જેટલા વરસો સુધી રાજ ભોગવીઉં તેનો એકંદર જુમલો તેણે પોતે જણાવેલોછે તથા કેટલાએક નજીવા જેવા પાદશાહોનાં વરસો મોટા મોટા તેઓની આગળ પાછળ થઈ ગએલા નામચીન પાદશાહોનાં વરસો અંદર બધારી ગણેલાંછે.

હજરત જરતોસ્તના જનમારા વીશે તથા જે જે સુધારા એણે એશીઅનોના પુરાતન ધરમમાં દાખલ કીધા તે વીશે હું હવેપછી વીગતે બોલવા ધારૂંછું; તોએ આટલું તો અત્રે જણાવવા રજા લઉંછું જે, એનો સને હીસ્તાસપીસ તથા કમ્બેગુસ્તાસ્પના નામો ભુલથી એક ગણવાથી ઈ. સ. પૂ ૫૫૦ વરસોની વાત ઉપર જે મેહેલવામાં આવીઓ હતો તે ખીલારોકા હરફોની શોધ પછી તદનજ હવે ઓટો ઠડી ચુકઓછે અને હાલ વધીને દાકટર હાઉગની શોધ પ્રમાણે ઈશુની ઓછામાં ઓછો ૨૩૦૦ વરસો પુરવેનો મુકરર થઈ ચુકોછે ને એથીબી હજુર વધારે પુરાતન જતો જાએ તો કાંઇ નવાઈ જેવું નથી; કેમકે અફલાટુન (પલેટો) નો નામીચો સાગેરદ અરસ્તુ (અરસ્તાટાલીસ) છેક ઈ. સ. પૂ ૬૩૫૦ સુધી એનો સને દુર લઈ ગએલોછે. એ મત સાથે ઘણાએક પુરાતન ગરીક તથા રૂમી ગરંથકારો એક મત થએલા આપણા વાંચવામાં આવેછે. હવે ઈ. સ. પૂ. ૨૩૦૦ થી ઈ. સ. પૂ. ૬૩૫૦–૬૫૦૦ સુધીની જુદાજુદા ગરંથકારોની જે ગણત્રી એ વીશે આપવામાં આવેલીછે તેમાંથી બારનબુનરાન એનો સને ઈ. સ. પૂ. ૩૫૦૦ નો ડેડવેછે તે કાંઈ તેણે ઘણો વધારી જણાવીઓ હોએ એવું મને કાંઇ દીસતું નથી; માટે એશીઅનોના ચોમેર પરથવી ઉપર પથરાવવાનો સને તથા પેશદાદી અને કીઆની પાદશાહોના સનેની ગણત્રી મુકરર કરવા હું બી એ સનેપરથીજ મારી ગણત્રી મુકરર કરવા ધારૂંછું. અલબત જે મનજેમ હજરત જરતોસ્તનો સને એથી આગમજ અથવા એથી પછવાડે હવેપછીની શોધોપરથી મુકરર થતો જશે તેમતેમ એ ગણત્રીમાંથી ફેરફાર પડતો જશે.

| | | | |
|---|---|---|---|
| હજરત જરતોસ્તના સનેની ગણત્રી | હજરત જરતોસ્ત અથવા પાદશાહ કમ્બેગુસ્તાશપનો સને | ઈ. શ. પૂ. | ૩૬૨૦ |
| | પાદશાહ કમ્બે–લોહોરાશપ (એણે ૧૨૦ વરસ રાજ ચલાવીઉં હતું તેપરથી) .. | ,, | ૩૭૪૦ |
| | ,, કમ્બે–ખુરાઝ (એણે શાહાનામાપ્રમાણે ૬૦ વરશ રાજ ચલાવીઉં)..... | ,, | ૩૮૦૦ |
| | ,, કમ્બે–કાવુશ (એણે ૧૫૦ વરસ રાજ ચલાવીઉં તેપરથી)..... | ,, | ૩૯૫૦ |
| | ,, કમ્બે–કોબાદ (એણે ૧૨૦ વરશ રાજ કીધું તેપરથી) ..... | ,, | ૪૦૭૦ |
| | ,, કેરશાશપ (એણે ૯ વરસ રાજ ચલાવીઉં) ..... | ,, | ૪૦૭૯ |

તુરાની વંશ. પાદશાહ અફરાશીઆબ (એણે ૧૨ વરસ રાજ કીધું) ..... ઈ. સ. પૂ. ૪૦૯૧

પીશદાદી પાદશાહો
- ,, નોજર (એણે ૭ વરસ રાજ ચલાવીઉં) ..... ,, ૪૦૯૮
- ,, મીનોચેહર (એણે ૧૨૦ વરસ રાજ કીધું) ..... ,, ૪૨૧૮
- ,, ફરેદુન (એરીઅનોનો બીજો મોટો પાદશાહ; એના વંશે ૧૦૦૦ વરસ સુધી રાજ ભોગવીઉં અને એના રાજબાદ યુરોપના કેટલાંક ટોળાં એ છુટાં પડીગયાં)* ..... ,, ૫૨૧૮

કયાની પાદશાહો
- ,, જોહાક (એના વંશે ૧૦૦૦ વરસ શાહેબી ભોગવી યાતો એરીઅનો એટલી મુદતપેર બરાબી હાલતમાં રહેઆ. ફીરદુસી એને સીમેટીક ટોળો કરી લખેછે તે વાત બનવી માંહાલછે. ..... ,, ૬૨૧૮

કયાની પાદશાહો
- ,, જમશીદ (એરીઅનોનો મોટો પાદશાહ એના વંશના પાદશાહોનાં જમાનામાં એરીઅનો નજદીક ૧૦૦૦ વરસ અમન ચમનમાં રહેઆ) ..... ,, ૭૨૧૮
- ,, તેહેમુરસ (એણે ૩૦ વરસ રાજ કીધું) ..... ,, ૭૨૪૮
- ,, હોશંગ (એણે ૪૦ વરસ રાજ કીધું) ..... ,, ૭૨૮૮
- ,, કયઓમુરરા (એણે ૩૦ વરસ રાજ કીધું) ..... ,, ૭૩૧૮–૮૦૦૦

હવે એ સને બુનસનના ઈ૦ સ૦ પૂ. ૮૦૦૦ ને નજદીક મળતો આવેછે; કેમકે શાહનામામાં પાંચસો સાતસો વરસની તવારીખ પેરાદાદી તથા કીઆની પાદશાહો વચેની વખતપર મેહેલી દેવાએલી હોએ તો તેમાં કાંઈ ઘણું નવાઈ જેવું લાગશે નહી.

આ પ્રમાણે એ ઘણાંજ પુરાતન એરીઅન ટોળાંના પાદશાહોના સને મુકરર કરીઆ બાદ ચાલો હવે આપણે યુરોપખંડના એરીઅનોની ભુમી વીશે કેટલાએક વીચારો સાથે લાગેયા અને આપતા જઈએ. આગળ આપણે જણાવેલું છે જે, જાંહાં જાંહાં અસલી એરીઅનો પોતાનો પગ પેરારો કરતા ચાલીઆ તાંહાં તાંહાં એરીઅનવેજ નામની પોતાની અસલી ભુમીનું નામ યાદદાસત તરીકે વાપરતા ચાલીઆ હોએ એમ ખુલ્લી રીતે માલુમ પડી આવેછે. એ એરીઅનવેજ નામ ઉપથી વેદમાં આરીયવ્રત તથા ફારશીમાં ઈરાન કરી થએલુંછે કે જે નામ પાછળા જમાનામાં અસલી હીંદુ તથા પારશીઓના બચ્ચાંઓ જે ભુમીમાં કે છેલ્લે સરવાલે પોતે દક્ષીણ ભણી જઈ વાસો કરીઓ તે તરફની ભુમી આગળના મુલકોને આપી ગયાછે. એ સઘળાં નામોનું મુળ બારીકીથી જોતાં આરીય શબ્દ માલુમ પડેછે, જેનો સંસકરત ભાશામાં ભલાં તથા સારાં કુટુંબનાં લોકો એવો જે અરથ થાએછે તે વીશે મેં આગળ ઈશારો કરેઓછે. પણ મનુના ધારાના પુસ્તકોમાં સામાનીય નામ તરીકેબી હીંદુ લોકોને એ નામ આપેલું આપણે જોઈએ છઈએ તથા વેદનાં પુરાતન સંસકરત ભાશાનાં શલોકોમાં બ્રાહ્મણ લોકોના દેવતા ઓને પુજનારા શબ્દોને માન તરીકે આરીયનામ વારંવાર આપાએલું આપણાં વાંચવામાં આવેછે તથા તે ધરમનાં દુશમનોને વેદમાં દાસીયાસ કરી લખેલાછે જે શબ્દ ગ્રીક શબ્દ ઝીયુસ તથા રોમન શબ્દ જુપીટર અને અસલી જરમન શબ્દ ટાએરને મળતો આવેછે એમ ગરીમ, મેકરા મુલર વીગેરે બીજા ઘણાએક જરમન બીબીઆરથીઓએ શાબીત કરી આપેલુંછે. ઝીયુસ તથા જુપીટર એ નામ ઘણાંજ અસલી ગ્રીક તથા રોમનોએ પરમેશ્વ-

* ઈંગરેજ, ફરેંચ તથા જરમન લોકોના વડીલો પારસી તથા હીંદુ લોકોનાં બીજાએગાંનોથી ફરેદુન પાદશાહનાં રાજ બાદ છુટા પડવા જોઈએ, કારણ કે વેદ તથા શાહનામાંમાં જે હેવાલ એ પાદશાહ બીશે આપણાં દીઠામાં આવેછે તેવોજ ઘણો ખરો મળતો હેવાલ એ ટોળાંઓની ત્રીસ્તાનની વારતામાંથી પણ એ રાજા બીશે મળી આવેછે—એ ત્રીસ્તાન તે ડાકતર રાથની શોધોપરથી ત્રીત જેને એકવાર રીગવેદમાં ત્રાઈતન કરીને પણ લખેલોછે તે કરેછે; જે પરથી પછી ત્રીતવન અથવા ત્રાઈતવન થઈ જંદમાં આખરે થરેતોનાં નામ ઊતરપ થએલું છે; જેનું પારસી જેવી શીરીન ભાશામાં પછી મોશીઝ બુરનુશનાં શુદ્ધ કરી આપીઆ પ્રમાણે ફરેદુન કરી બનેલું છે.

રને આપેલું હતું અને અસલી જરમનો ખુરશીદ ઈઅજદને ટાઅેર નામથી ઓળખતા હતા જે ઉપરથી હાલ જ-
માનાની ઇંગરેજીમાં "ટીઉરાદ" (ભંગબકાર) શબ્દ ઉતપન થએલોછે. અથર વેદમાં સુદ્ર તથા આરીય એ બે વી-
ભાગોમાં તમામ આદમીઓને વહેંચેલાં છે; સુદ્ર એટલે હલકે વાધેનાં લોક અને બ્રાહ્મણ, ક્ષત્રી, અને વઈશ એ
ત્રણે વરગોને આરીય એવું સાધારણ નામ આપેલું તેમાં આપણે જોઈએ છઈએ. ગ્રીક ભુગોળ વીદીઆરથીઓ
એરીઆના શબ્દ જંદ અવસ્તા થનેબી વધારે બોહોલા મુલકોને લાગુ પાડેછે. ખ્વેબો નામનો મોટો ખુનાની ભુ-
ગોળ વીદીઆરથી જે, આજ આસરે ૧૯૨૫ વરશેની વાત ઉપર થઈ ગયોછે તે પુરવ તરફ સીંધુ નદીથી તે પરા-
ચીમ દીશા ભણી છેક કેરમાનીઆની ભુમી તથા ઇરાની અખાત અને ઉત્તર તરફ હીંદુકુશ તથા પેરોપ-
મીસસ નામના પાહાડો આગળથી તે દક્ષણ તરફ ઠેઠ હીંદુ માહાસાગાર સુધીની તમામ જમીનને એરીઆના એવું
સાધારણ નામ આપી જાએછે અને બાખ્તરીઆના મુલકને "તમામ એરીઆના મુલકનો શીનગાર" એવું શુ-
ભાખીત નામ તે પોતે આપેછે. હવે જરતોસ્તી ધરમ શાપર પેહેલાં બાખ્તરીઆની ભુમીમાં શહર થયા બાદ તે
આથમણ દીશા ભણીનાં મુલકોમાં ફેલાતો ગયો માટે મીદીઆ, એલીમાંઇશ તથા હાલ જમાંનાંનુ ઇરાન એ એ-
રીઅન એલકાબ પોતે ધરાવવાનો દાવો કરતા ચાલીઆ. મારે અત્રે જણાવવું જોઇએ જે, આપણાં લોકોમાં જે
સાધારણ વીચાર ચાલુછે જે, આપણો ધરમ ઇરાનમાં શહર થયો હતો તે વીચાર તદનજ હાલની શોધોપરથી ગ-
લત માલુમ પડેલોછે. ઇરાનમાં તો આપણા ઘણાજ અસલી નીઆએગાનો જેમ હાલ આપણે હીંદુસ્થાનમાં
આવીવાસો કરીએોછે તેમ હાખીઆમની વંશના રાજમાં આસરે ઇ૦ સ૦ પૂ૦ ૭૦૦ પર આવી વશીઆ હતા
અને તાંહાં ઇ૦ સ૦ ૬૫૨ સુધી દબદબા ભરેલી પાદશાહત ભોગવી અરબોની ફતેહબાદ પાદશાહ યઝદેઝરદના
રાજ પછી તે દેશ બોઇ,આ દેશ (હીંદુસ્થાન) તરફ નીકળી આવીઆ છેઇએ. એ સાસાની વંશનાં છેલા પાદશાહના
રાજમાં ઇરાનની શેહેનશાહત એક નજીવા જેવા ટોળાંનાં હાથમાં ગઈ તેબીશે નામચીન શાહેર ફીરદુસીએ કે-
ટલીએક આપણને લાગી આવે એવી બેતો એવી તો શીરીનીઅતથી એ કમબખ્ત પણ બાહાદુર પાદશાહના મો-
હોડામાં રગીન એબારતથી મેહેલેલીછે જે, વાંચનાર શાહેબો સાફ મને તે અત્રે ઉતારી લીધાવીના ચાલતી નથી.
તખતનશીન થતી વેળાએ યઝદેઝરદ વીશે આ પ્રમાણે બેતો એ મુલેકુલ-કલામ (ફીરદુસી) વાપરેછે.

"ચુ બગુજસ્ત ઉં શાહ શુદ યઝદેઝરદ—બમાંહે રાફનદાર મજ રજેઅરદ.
ચે ગોફત આં સખુન ગુએ મરદે દીલીર—કે અજ ગીરદશે રજ બરગસ્ત સીર.
કે બારે નજાદી મરા માંદરમ—નગરાતી સપહેરે ખુલંદ અજ બરમ.
ન રજે ખુજરગી નરજે નીઆજ—નમાનદ હમી બર કસી બર દરાજ.
જમાંને જેમાં નીસ્ત ચું ખીનગરી—નદારદ કસી આલતે દાવરી.
બયારાએ આંનો બ પેમાંએ જામ—જે તીમારે ગેતી મબર હીચનામ.
અગર ચરબે ગરદુન કશદ જીનેતો—સરનજામ ખીરત અસ્ત બાલીનેતો.
અગર શાહ ગરદી સરનજામ રહે—જે આગાજે તખતો જે ફરજામ રહે.
દીલત રા બતીમાર ચંદીન મબંદ—બરા ઇઅમન મશો અજ શીપેહરે ખુલંદ.
કે બાપીલો બાશીર બાજી કુનદ—ચુનાનદાન કે અજબેનીઆજી કુનદ.
તું બીજન શવી ઉન બમાનદ દરાજ—હદીશી દરાજસ્ત ચંદીન મનાજ.
તું અજ આફરીદુન ફજુનતર નહી—ચું પરવીજ બાતાજો અફશર નહી.
ચું જમશીદ દીવત બફરમાત નખુદ—ચું કાવુરા જનત બઈઅજદાન નખુદ.
બજરફી નીગેહે કુન કે બા ઇઅજદેગરદ—એ કરદ આન બર અફરાખતે હફત ગરદ.
ચુ બર ખુરારવી તાજ બનેરાસ્ત શાદ—કુલાહે ખુજરગી બશાર બર નેહાદ.
ચુનીન ગોફત કેઅજ દોરે ચરબે રવાન—મનમ પાક ફરજંદે નુશેરવાન.
પીદર બર પીદર પાદશાહી મરાસ્ત—ખુરો ખુશેબો ખુરજો માહી મરાસ્ત.
નજુયમ ખુલંદીબો ફરજાનગી—હમાં રજમો તુંનદીબો મરદાનગી.
કે બર કરા નમાનદહમી રજે બખ્ત—ન ગનજે ન દેહીમ શાહી નતખ્ત.
હમીનામ જાવીદ માંનદ નકામ—બેઅમનદાજ કામો બર અફરાજ નામ.
જેનામસ્ત તા જાવેદાન જીનદે મરદ—કે મુરદે શવદ કાલખુદ જીરે ગરદ."

એટલ્લે, "જરૂર આગળા પાદશાહનો વખત પુરો થયો તારે યઝદેઝરદ જે દાહાડે પાદશાહ થયો તે દાહાડે અરા-પંદાદ મહીનો ને અરદીબેસ્ત રોજ હતો. (હવે યઝદેઝરદ પોતાને શરાપ દેએછે) શું ખુશનુમા કહેવુંછે જે, પેલા દીલેર મરદકે ગોયા જમાનોજ હવે મારી સામે ઇઠીએોછે! અરે એા મા, તું મને જણતે નહીં તો ઘણું સારૂં થતે કે એ પ્રમાણે બુલંદ આરામાન મારી સામે ઇઠતે નહીં. બુજરગી અને નાજ નખરાનાં દાહાડા કોઇ આદમી ઉપર હમેશા ઘણુંસુધી બરકરાર રેહેતા નથી. આ જમાનો જે ધીઆનથી જોઇએછે તો આપણો નથી. કોઇના ઉપર પાદશાહી જાહોજલાલી હંમેશાસુધી ટકી રહી શકતી નથી. માટે તું આ દુનીઆમાં અમનઅમનથી પોતાનો વખત ગુજર અને આ જહાનમાં જે દુખ પડેછે તેનો અફશોસ અને ગમ નાખાયાકર; કેમકે અગર ફરતું આ-રામાન તુંને એક બારગી મોટાપ્પી કરી નાએ તોએ યાદ રાખજે કે, આખરે તું ફના થનારજ છે. અગર તું પાદ-શાહ થાએ તોપ્પી તેનો શું મુજકોછે! કેમજે આખરે તો, તું ફના થનારોજછે; માટે દીલમાં તું ઘણો ગમ ના ધર અને બુલંદ આરામાનની બાજીથી તું મેહોમ નો બેશ; કેમજે પરમેશવરનાં હોકમથી હાથી અને વાઘ જેવાં જોરાવર જાનવરો સાથે પણ એ બાજી રમતો આવીએોછે. તું તોમેજન થશે તોપ્પી એ જમાનો તો તારી પછીપ્પી ચાલીએોજ જશે જેનો કીસ્સોઘણો લાંબોછે માટે અમે ખીસદર તું ઘણો ના અકર. ફરેદુન પાદશાહથી તું કાંઈ વધારે બુજરગ નથી; ખુશરૂ પરવીજ જેવો મોટા દોલતમંદ તખતનો તું કાંઇ શાહેબ નથી. જમશીદનો હોકમ જે દેવો-પરપ્પી ચાલી શકતો હતો તેવી તારામાં કાંઈ કરામત નથી તથા કાવુરા પાદશાહ જેવો તું કાંઈ યઝદાનનો મોટો તપેસ્વી નથી. માટે વીચાર કર ને જો કે તેઓ સાથે એણે કેવી ચાલ ચલાવીછે; ને યઝદેઝરદ સાથેપ્પી તે પાછળથી કેવી ચાલ ચાલીએોછે. જરૂર એ પાદશાહ તખતનશીન થયો અને કીઆની કુલાહ પોતાને માથે મેળી તારે કહેવું જે ફરતાં આરામાને હવે મને પાદશાહ કરીએોછે. હું નોશરવાન જેવા પાદશાહનું પાક ફરજંદ છું; બાપદાદાઓથી મારા ઉપર પાદશાહી ઉતરતી આવેલીછે ને આ દુનીઆનો ગોયા મોહોટો ભાગ મારા સ્વાધી-નમાં છે." (હવે ફોરદુસી પોતે પોતાની તરફથી બોલેછે,) "જે નહીંજોઇતી મને બુજરગી તથા નહીજોઇતી મને બુલંદી; કેમકે એ જમાનો, દોલત, એકબાલ, રાજપાટ અને તખત કોઇપર સાબેત રહી શકતું નથી; પણ માત્ર નામજ એક એેબ્બલું જીવતું રહી જાયછે. નામથી કરી આદમી ગોયા હંમેશાસુધી જીવતું રેહેછે; કારણ કે આ પણું કાલબુદ જે છે તે મુવા પછી તો જમીનની અંદર માટી જેવી માટી થઇ જએછે."

આ ઘણું અજાએબ જેવું છે જે, કોઇપ્પી ફારશી ગરંથકાર હીરાદોતરાનું નામ આપી જતો નથી. દબેસ્તાનનો ખુંધી બનાવનાર મોબેદશાહ * એક વખત એના પુસ્તકની સત્તા જણાવતી વેળાએ આ પ્રમાણે પોતે બોલેછેઃ- "વ હીરાદુતરા રાહેબે કસસેરૂમ" ઈરાને રૂમ (ગરીસ) ની તવારીખ કરતા હીરાદોતરા, એશીવાએ બીજાં કોઇ પણ આગળાં ફારશી તવારીખના પુસ્તકોમાં એ મોટા ઇતીહાસીનું નામ આપણા દીઠામાં આવતું નથી. એની પુરવે "હેલાંનીકરા" નામનો જે ગરીક ગરંથકાર થઈ ગયોછે તે ઇરાનને એરાયા કરી લખેછે એમ જોરાફ મુ-લરે પોતાના એક રીસાળામાં દેખડાવેલુંછે. મીદીઆના લોકો પોતાને એરાઇ કરી કેહેતા હતા એમ હીરાદોત-રાની સત્તા ઉપરથી આપણે સરવે કોઇ જાણીએ છઈએ અને મીદીઆના દેશની ઘણું ઉત્તરે એતરોપેટીનનો જે પ્રાંત આવેલોછે તેને સટીવનરા-બાઇજેનશીઆ "એેરીઆનીઆ" કરી લખી શકેલોછે. એેલીમાઇસ દેશનું નામ આએલમ જે આઇરમ પરથી બગડી બનેલુછે તેપ્પી એ ઉપરથી ઉતપન થએલુછે એમ જોરાફ મુલર તથા લારાને શીફ કરેલુંછે અને તે ઉપરથી ઇરાકી લોકોની જેનીસીરાની પોથીમાં એ નામ એલમ કરી લખાએલુંછે. આ બીના અત્રે જણવા લાએકછે જે હાખીઆમની વંશનાં જમાનાના બીલારોકા લેખોમાં લ અકરાર જોવામાં આવતો નથી, પણ તેને બદલે તાંહાં આપણે ૨ અક્ષર મેહેલાએલા જોઇએ છઈએઃ-જેમકે બાબેલાન તથા અરબેલાને બાબેરાન તથા અરબેરા કરી લખેલા આપણે વાંચીએ છઈએ. હવે સાસાની પાદશાહના લેખોમાં પાછા એ

* દબેસ્તાનનો બનાવનાર મોહશનશની છે એવો સર વીલીઅમ જોનસનો વીચાર હવે ગલત થઇ ચુકેછે. એ વીશે મરનાર વાનશ કેનેદીની કલમથી એક મોતેબર રીતેએ પુંબઇની લીટરરી સોસાઇટીનાં બીજાં જીલદને શરે ૩૭૪ મે આ-પણું જોવામાં આવેછે. એ ઉપર પાંચનાર સાહેબોનું ધીઆન અતરે પોહોંચાડવા હું દુરસ્ત વીચારૂંછું. તાંહાં શનેની ગ-ણત્રી ઉપરથી ખુલ્લી રીતે દેખડાવી આપેલુંછે જે, એ મોહાભારત ચોપડી બનાવનાર મોહશનશની હોએજ નહીં; શાહ મોબેદ નામનો પારસીજ હોવો જોઇએ. સર વીલીઅમ ઊઝલી પાછળથી એ મત પોતે પણ બાહાલ રાખેછે. જુએા એની બુસ્તાકરીના ત્રીજા જીલદને શરે પદ૪ મે. મોબેદ કરદુનજી મરજબાનજીનોપ્પી એવોજ વીચારછે. જુએા એના દબેસ્તાનના પેહેલા ભાગના ગુજરાતી તરજુમાના પુસ્તકના દીબાચાનાં.

બેહુ અક્ષરો જોવામાં આવેછે, જેમકે આમ્બેલાન તથા એમ્બેરાન અને અનીલાન તથા અનીરાન. ક્વેબો એમ લખી ગએલોછે જે, માસ જમાનાના ઈરાનીઓ, મીદીઅનો, બાખ્તરીઅનો તથા શોગદીઅનો સઘળા ઘણું કરી એકજ ભાશા બોલતા હતા.* જે ઉપરથી તુરાની લોકોથી જુદા ગણાવવા તે સઘળાઅોએ એ નામ પોતે સાધારણ રીતે રાખીઆ હોએ તે વાતની સમજણ શેહેલથી આપણને ઉતરી શકેછે.

હવે હાખીઆમની પાદશાહોના જમાનામાં એરીઅન નામ ઈરાનીઓ ઘણું મુબારક કરી જાણતા હતા તે દરાએશ પાદશાહના લેખો ઉપરથીબી ખુલ્લી રીતે માલુમ પડી આવેછે. તાંહાં એ પાદશાહ પોતાને આરીય અથવા આરીય ચીત્ર એટલે જે એરીઅન અથવા એરીઅનોની ઓલાદનો કરી લખેછે; અને હોરમજદ જેને પુરાતન વેદમાં અશુર-મદ્હાસ કરી લખેલોછે તેને દરાએશ પાદશાહના લેખમાં અઉરમજદ કરી કહેલોછે. અને તેનો તુરાની ભાશામાં બીજી જાતના ખીલારોકા હરફોની તખ્તીઓ ઉપર નીચે જે તરજુમો આપેલોછે તેમાં "એરીઅનોનો ખોદા" એવો અરથ કરેલો આપણાં જોવામાં આવેછે. તે જમાનાના ઈરાનીઓના ઘણાંએક વીશેરા નામોમાંથી પણ એ એરીઅન મુલતત્વ આપણે શોધી કાહાડી રાખીએ છઈએ જેમકે દરાએશના બપાવાના બાપનું નામ જેહેસ્તુન પાહાડનાં લેખોમાં "આરીયારામન કરી લખેલુંછે જેને હીરોદોતશ આરીયરામનીસ કરી લખી ગયોછે. આરીઓબરજનીસ (ગરીકોનો ઈઉરગતેસ), આરીઓમાંનીસ (ગરીક ગરંથકારોનો ઈઉમીનેસ), આરીઓમરદાસ, આરીયો પથીસ (આરીય-પતી) તથા આરીયજનતું એ સઘળાં વીશેસનામોમાં આરીય મુળ શબ્દ આવેલો વાંચતાંને વાર આપણાં ધીઆનમાં તરત ઉતરી શકેછે

અરશાતુનો એક શાગરેદ નામે ઈઉદીમોસજેનો દમાશીઅરા નામના એક પાછલા ગરંથકારે પોતાના પુસ્તકમાં એક ફકરો ટાંકીઓછે, તે ફકરામાં જોયા પ્રમાણે તે સખ્સ આ મુજબ લખી ગયોછે:-"મેજીઅનો (માંજદીઅરાનીનો) તથા બીજા તમામ એરીઅન લોકો" એ ઉપરથી જેમ અવસ્તામાં એરીઅન લોકોના તમામ દેશો વીશે જણાવેલુંછે તેજ અરથે એ ફકરામાંથી એ મજકુર એરીઅન શબ્દને ઉપીઓગમાં આણેલોછે એવું ખુલ્લી રીતે માલુમ પડી આવેછે.

હવે સાસાની પાદશાહોનાં શીક્કાઓપરથી "એરીઅન તથા અન-એરીઅન ટોળાંઓનાં પાદશાહો" એમ આપણે વાંચીએ છઈએ જેનું પેહેલવીમાં ઈરાન વ અનીરાન તથા ગરીકમાં આરીઅોનોન તથા અનારીઅોનોન કરી થાએછે.

બરનુફ તથા સપીગલ એવું ધારેછે જે, અરમીનીઆ દેશના નામમાં પણ આરીય મુળતત્વ આપણાં જોવામાં આવેછે. જંદમાં આરીયમન નામ જે આવેલું છે, તે આકીટલ દુ પેરો અરમીનીઆનો મુલક અટકલે જે જણાવેછે તેની તે કોઈ મોતેબર બુરહાન દેખાડી શકતો નથી માટે તે વીચાર આપણે એકાએક બાહાલ રાખી શકતા નથી. અરમીનીઆ એ નામ જંદમાં મુતલગ આવેલુંજ નથી, અને ખીલારોકા હરફોમાં આરમીના નામ જે આવેલુંછે તે અરમીનીઆને લાગુ પડેછે એમ જે જણાવેલુંછે તે વીશે હજુર વીદીઆરથીઓ એકમત થતા નથી. રોલીનસન પોતાના કોરામાં બોશારતની સત્તા ઉપરથી એમ જણાવેછે જે, જરીમીઆંની પોથીનો ખીઆલદી ભાશામાં શરેહ કરનાર એ મીનાઈ નામને હાર-મીનાઈ કરી લખેછે; અને નીકલસ દેમાશીનસ નામનો ગરંથકાર એજ દેશને મીનીઆંસ કરી લખી ગયોછે માટે એ હાર શબ્દ સીમેટીક ભાશાનોછે એમ તે અનુમાન કરેછે જેનો અરથ પાહાડ એવો થાયછે. હવે અરમાની ભાશામાં એરી કરી એક શબ્દ આવેલોછે કે જે નામ ઈરાનીઓ અથવા એરીઅનો તેમાં અકરાર કરી મીદીઅનોને એ લોકોએ આપેલુંછે; અને એ શબ્દનો અરથ બાહાદુર એવો થાયછે. જોસફ મુલર કેહેછે જે, એ અરમાની ભા-

* એ શીવાએ જે બીજાં અસલી ટોળાંઓ એરીઅન ભાશા બોલતાં હતાં તેઓનાં નામો નીચે મુજબ જોવામા આવેછે:—જેવાં કે હેરાતનાં કદીમ એરીઅનો, હીરકેનીઅન, બોરાસમીઅન, સારાંગીઅન, સગારથીઅન, કારમાંનીઅન, આરમીનીઅન, કાપાદોશીઅન, હીંદુઓ, ગનદારીઅન, સાતાગોદીઅન અને દાદીસીઅન. જુઓ રાલીનશનની એનશીઅનટ મોનરકીનાં દફતર ત્રીજાંને સફે ૭૪ મે તથા એજ ઘણીનાં હીરાદોતસના બુલદ ૧ ને સફે ૬૭૬ મે.

અફગાનીસ્થાનમાં હાલ એક ઘણો અસલી શીહાપોશ નામનું ટોળું પાહાડોમાં વસેછે. જેઓની ભાશા જંદ ભાશાને ઘણું કરી મળતી આવેછે. એ ટોળું ઘણું જબરદસ્ત ગણાએછે અને કોઈ પણ પાદશાહની બોહેધરી પોતે બાહાલ રાખતું નથી. એઓનો ધરમ ચોકસ રીતે માલુમ પડી શકતો નથી. જુઓ એ બીશે બીગતવાર હેવાલ ડાકતર પ્રીચરદની નેચરલ હીસતરી આફ મેનકાંઈનદ નામની ચોપડીમાં.

શામાં મીદીઆને આરીઆક તથા તાંહાંનાં લોકોને આરીઆ કરી કેહેછે જે મત સાથે લાશનખી એક મળતો ઉતરેછે; માટે એ ઉપરથી આટલું તો શીદ્ધ થઈ શકેછે જે, આરમીનીઆ દેશના નામમાં જો કે એ મુળ વખતે નહીં શામેત થઈ શકે તોપી અરમાંની ભાશામાં તો એ મુળતતવ આવેલુંછે અને માન ભરેલું ગણાએલુંછે.

આરમીનીઆની પશ્ચીમે કેશપીઅન શરોવરને કીનારે એક બીજો મુલક આવેલોછે જેને અસલી લોકો અલબાનીઆ કરી કેહેતા હતા અને અરમાનીઓ હાલ તેને અધોવાન કરી કેહેછે. હવે અરમાની ભાશામાં ૨ તથા લ અક્ષરોને બદલે ધ હરફ જોવામાં આવેછે માટે મોશીહ બોરેએ અધોવાન નામમાંપી એરાઈ મુળતતવ આવવું જોઈએ એવી અટકલ કરેછે. પરેફેરાર મેકરાબુલરને એ મોશીહબોરેની અટકળ શક ભરેલી માલુમ પડેછે. શાઈલાકસ, એપોલોડોરસ તથા હાલ જમાનાના કેટલાએક મુસાફરો એવું જણાવી ગયાછે જે કોકેસસના પાહાડોની બીનોમાં એક એરીઅન ટોળું હજુર જોવામાં આવેછે જે "ઓસેથી" નામની બંદો-ઈરાપીઅન યાને એરીઅન ભાશાને મળતી એક ભાશા બોલેછે અને તેઓ પોતાને "આઈરોન" કરી કેહેછે.

કેસપીઅન સમેવરની આજુબાજુ જોહાં આકસસ અને જકજારટીસ નદી હાલ વેહેછે તે તરફના દેશોમાં ઘણી એક સદીઓ સુધી જેમ હાલ આપણે મુંબાઈમાં તરેહવાર ટોળાંઓ જોઈએ છઈએ તેમ ઈરાની તથા તુરાની ટોળાંઓ એકએક સાથે સલાહ સંપજથી રેહેતાં હતાં. ફીરદુસીએ પોતાના માહાભારત પુસ્તકમાં તમામ એરીઅન ટોળાંની કીરતી ગાએલીછે. જોહાંજોહાં એરીઅન ટોળાંઓ વચે માંહોમાંહે મારામારી થએલી છે તાંહાંતાંહાં તે બીઆન પોતે જેવું તુરાનીઓ સાથની લડાઈઓનું બીઆન જેમ અલંકાર ઢપછપથી જબજબ જણાવીઉછે તેમ તે પોતે હરગીજ જણાવી ગએલો નથી. એહીઆં સુધી કે યુનાન તથા રૂમની લડાઈઓપી એ વારંવાર પોતે કોઈવાર પડતી મેહેલેછે અને શીકંદરનેપી પોતે ઈરાની ઈઆને એરીઅન કેડવી જાએછે જે ઉપરથી એવું ગુમાન જાએછે જે કદાચ એ શાહેરની ખુદ પોતાની તે જમાનાના પેહેલવી લોઓ ઉપરથી યુનાની તથા રૂમીઓ અસલમાં એરીઅન હતા એવી બાત્રી થએલી હોએ. હવે શાહાનામામાં જે બીઆન શીકંદર સુધીનું આવેલુંછે તે ઉતર તરફ છેક સમરકંદ આગળની ભુમીથી તે દખણબણી છેક અફગાનીસ્તાન સુધી અને પુરવ તરફ છેક બાખ્તરીઆની ભુમી તથા ઊગમણ ઓશરાશનથી તે પશ્ચીમે છેક હાલ જમાનાના તુરકસ્થાન સુધીની ભુમીઓને લાગુ પડી શકેછે અને તેમાં કોઈ કોઈવાર ઈરાની પેહેલવાનો તુરાનીઓ સાથે મળીજાઈ ઈરાનપરબી હુમલા કરતા હોએ એ પ્રમાણે બીઆન આવેલું પણ આપણાં વાંચવામાં આવેછે જે ઉપરથી એ સઘળાં ભટકતાં ટોળાં એરીઅનોનાં સંસ્થાનમાં આવીવસેલાં હતાં તે તમામ તુરની ઈઆને શીથીઅન એટલે જે તાતારી લોહીવાં તથા તુરાની ભાશા બોલનાર નહોંબી હોએ એવો સારાંશ નીકળી શકેછે. હવે પુરાતન વેદમાં તુરાનીઓને તરવસ કરી લખેલાછે અને તેઓ એરીઅનોનાં દેવતાઓની પરશાતેરા કરતા હતા એમ પણ જણાવેલુંછે. વેદ પછી બનેલાં રામાએણ તથા માહાભારત નામનાં પુસ્તકોમાં તરવસ યાને તુરાની લોકોને ખરાબ લોક કરી કેહેલાંછે કે, જેઓ પોતાનાં બદકામોને લીધે હીંદુસ્થાનની ભુમી પોતાની મીરાશમાંથી ગોઈ બેઠા હતા. હવે ગરીક ગરંથકારો કેટલાંએક સીથીઅન લોકોનાં નામો એવાં જણાવી જાએછે જે એરીઅન ટોળાંના નામો હોએ એમ દીસેછે* તેની સમજ એછે

* અસલી ગરીક ગરંથકારો તથા બીલાયેકા હરશીમાં જોયાં પ્રમાણે હાબીઆબની પંથનાં જમાનાના ઈરાની તથા બીદીઅન એરીઅનોના નામો નીચે મુજબ આપણા જોવામાં આવેછે. અસ્પબીત્ર (ઘોડાનો દોસત); અસ્પદાસ; અસ્પથીનીસ; પોરોયસ્પ (પરેક્ષસ્પીસ); માંહાંઅસ્પી; માંહાંબારીસ—આરીયોબરબાંનીસ (આરીય ખુરજીન); આરતાબેજુસ (આદરબાદ); આરટીઝીસ; આરતબબારીસ; અરબાસીસ; હારપેગસ; તીરીદેતીસ (તીરદાદ)—ઈનતાકરીસ અથવા ઈનતા ૪રનીસ; આરતાંનીસ અથવા આરતાઈનીસ; પારમાંઈસ અથવા પારબીસીસ—બીત્ર ૪રનીસ; સત્રા ૪રનીસ (સતરોપતાસ), ઓ૪રનીસ; મેગાબરનીસ; આરતા ૪રનીસ (આરતાપતાસ); ઓબાંનીસ (બહમન); ઓબારતીસ; બાગોરેનીસ—બગસપતી (પતી એટલે સાહેબ જેમકે પતીવરતા); પતીબાઈથીસ; પતીરાબરીસ; રાંબબાકાસ; ઝારનાપતી; આરીયોબએથી; ક્ષેથરીતીસ—સપીતાસસ (સપેનઝે એટલે પવીતર); સપીતબ; સપીથીયેતીસ; સપીતાબીનીસ (સપીત મન); સપીતાદીશ (સપીદ દાસ)—અસતીબરાસ; આરબાં બોથરીસ; ૫રસનદાસ; રાંબાંતીસ; સુસીકાંનીસ; તીથઈસ; જાંનાંસેનીસ તથા ૪રેઆરતીસ (૪રેવરતીસ).

દાયોસીસ જેને લાટીન ગરંથકારો દેજોસીસ કરી લખી ગયાછે; એસતાએજીસ (અજીસ દેહાક) જેનો અરથ બીજી સુબોરોનસીસ અજદાહ કરી આપી જાએછે તથા મેનદુસીસ (મન દેહાક ઈબ્રાનો બરાબ મન) એ ત્રણે પાદશાહો નામોમાં દેહાક અથવા જોહાક નામ બારીકીથી તપાસીઆથી આપણાં જોવામાં આવેછે.

ઓરતોના નામોની પછવાડે ઈતી એવો શબદ જોવામાં આવેછે જેમ કે પરી-બનથાઈતી; અરબાંઈતી; પેરીસોઈતીસ; એમાંઈતીસ વીગેરે. જુઓ રાલીનશનની એનસંટ મોનરકીનાં ત્રીજાં ૬૪તરને શરે ૧૪૦ થી ૧૪૬ સુધી.

જે, તે સીથીઅન ટોળાં એરીઅનો સાથે ઘણું સુધી આમેજ રહેઆને લીધે એરીઅનોની રીતભાત, ભાશા, ધરમ વીગેરે પાછળથી પકડી બેઠા હોએ. સંસકરતમાં ઘોડાને અશ્વ તથા ફારશીમાં અસ્પ કરી કેહેછે. કેટલાં એક સીથીઅન નામો એવાંછે જેમાં જુરનુફનાં જણાવીઆ પ્રમાણે એ મુળતતવઆવવું જોઈએ;–જેમકે અસપબોત; અસપકર તથા અસપરથ વીગેરે. તોલોમી નામનો બીજો વખણાએલો ગરીક ભુગોળ વીદીઆરથી સીથીઆ દેરામાં અસપેસીઅન નામના પાહાડો આવેલાછે એમ કહી ગએલોછે. વાંચનારાઓ ઉપલી દલીલ ઉપરથી તરત કહી શકશે જે, એ નામમોખી મજકુર અશપ શબ્દ આવવો જોઈએ. હવે આકસસ નદી જેને ફીરદુસી દરીઆએ જહુન કરી લખી જાએછે તેની પેલી પાર આરીઆકા તથા અનતારીઆની અને આરીમાંસપી તથા આરમાઈ નામના ટોળાં વસતાં હતાં એમ તોલોમી, સ્ટેબો, તથા પલીનીનાં દફતરોપરથી જોવામાં આવેછે. એ શબ્દોમાંથી આરીય મુળતતવ આવેલું હોએ એમ એઓના ઉચ્ચારપરથી તરત માલુમ પડી આવેછે. દરાએસ પાદશાહના જમાનામાં સીથીઅનોનો જે પાદશાહ હતો તેનું નામ આરીઅનતીસ કરી હતું. તેનો છોકરો ઝરકસીસ જેણે પોતાના લેખો હમદન તથા પરસીપોલીસ તથા વાન નામનાં સરોવર આગળ જે કોતરાવેલાછે તેમાં પોતાને અરાઈઆરસા કરી લખેલાછે તેના જમાનામાંથી મજકુર સીથીઆ દેરામાં આરીપીડીસ નામે એક પાદશાહ થઈ ગયો હતો. એ નામ સંસકરત શબ્દ આરીય-પતી અથવા જંદ શબ્દ એરીઅ-પએતીને મળતું આવેછે. સપરગ-પીડીસ એવું જે બીજું નામ સીથીઅનોનું આપણે જોઈએ છઈએ તે સંસકરત શબ્દ સ્વર્ગપતી અથવા સ્વર્ગનો સાહેબ એને મળતું આવેછે.

એરીઅનવેજથી તે ઠેઠ દક્ષીણની ભુમી ઈરાન તથા હીંદુસ્થાન સુધી જાંહાં જાંહાં એરીઅનો જઈવસતા ગયા તાંહાં તાંહાંની ઘણી ખરી તમામ ભુમીઓમાં એ આરીય મુળ આવેલુંછે એમ હજુર સુધી આપણે હજારો વરસ બાદ ભાશાઓની બારીકીથી તપાસ કરતાં જે શોધી કાહાડી રાકીએ છઈએ તે ઉપરથી એક હાથ તરફ આપણને બહુ ખુશી તથા તાજુબી ઉતપન થાએછે અને બીજા હાથ તરફ અકલનું બળ કેટલુંછે તેવીશે આપણને વધારે મોટોને મોટો ભરાંત આવતો જાએછે કે, કોઈ નવાનવા લેખો હાથ લાગેઆ વીનાએ કેવી બારીકીથી કદીમજમાનાના બીરામાર ઢગળાઓ વચે ફરી તેઓના જીગરમાંથી પુરાતન તવારીખના ઢગો ગોથા તે ખેંચી કાંહાડી લાવી વીદીઆરથી ઓ આગળ ધરેછે અને કેહેછે જે, "લે નાંઓમેદ નાથા, કોઈ ચીજ ઓવાઈ ગએલી નથી, પણ સઘળું હજુર મોજુદછે." અરે! ઓ પારશી તથા હીંદુઓ,–તમારા ઘણાં પુરાતન નીઆએગાનો હજુર જીવતાછે. તેઓ તમોને જોએછે પણ તમોજ માત્ર ગફેલ પડેલાછો માટે હવે ઉઠો અને તેઓની જુસતેજોમાં તમારી કલમને મેહેનત તથા જેહેમત ખેંચી કાંઈ નવું નવું શોધી કાહાડી આગળ ચલાવો અને બીજા તમારા એરીઅન ભાઈબંધો દુનીઆના બીજા ઘણા દુરના કીનારા ભણીના સેન તથા થેમસ, રાહીન તથા દનીઉબ નદીની આસપાસના દેશોમાં ધીમે-સાંસ્તે એલમોની શોધમાં જે હાલ ગરક થઈ ગએલાછે તેઓનો ઉતમ દાખલો પકડો અને તમારા પોતાના મુલકોમાં પણ કોઈ ઠેકાણે જુરનુફ તથા કોઈ ઠેકાણે રોલીનસન અને કોઈ ઠેકાણે ગરોટોફેંદ તથા કોઈ ઠેકાણે વેસટરગારડ જેવા નામચીન વીદીઆરથીઓને તમોખી જનમ આપો. મેહેનત કરો તથા અકલને કસો તો સઘળું આપોઆપ આવી તમારી આગળ ઉભું રેહેશે. અમસથો જુઠો નશીબ ઉપર દોરા નો દે ને શાઘળું ઓવાઈ ગયું એમ ઓટો ઢોંગ કરી માળસુ તથા ગાફેલ પડી નહીં રહો."

એસીઆની ભુમીની આ પ્રમાણે તપાસ લીધા બાદ આપણી મતલબ મુજબ ચાલો હવે યુરોપની ભુમીની તપાસ જરી કરીએ કે તાંહાંનાં દેશોમાંથી એ આરીય મુળ આવેલુંછે કે નહીં. અલબત અંહીઆં જરા વધારે અડચણ નડેછે ખરી પણ તોએ એ મુળ વધારે જોખી રીતે આવેલુંથી આપણાં જોવામાં આવેછે અને મુતલગજ ગુમ થઈ ગયું હોએ એવું કાંઈ માલુમ પડતું નથી. હવે આગળ આપણે એક રસ્તો જણાવીએછે કે જાંહાંથી યુરોપમાં જઈ શકાએ એવુંછે અને વખતે તે રસ્તે થઈને હાલ જમાનાના મોટા નામચીન એરીઅનો જેવા કે ગ્રીશીઅન, જરમન, ફ્રેંચ અને ઇંગરેજના ઘણાજ કદીમ નીઆએગાનો એરીઅનવેજ છોડીઆબાદ ઘણા એક વરસે તાંહાં જઈને સંસ્થામો કરીઆ હોએ તો તે કાંઈ નવાઈ જેવું નથી. તેનું કારણ એજે હાલ જમાનાના જરમની દેરાની ઉગમણે વીરાચુલા નામની નદીની પડાસમાં એક ટોળું વસતું આવીઉછે જે, પોતાને એરાઈ કરી કેહેછે અને આગળ આપણે સીદ્ધ કરી આપેલુછે જે, જાંહાંજાંહાં એરીઅનો પોતાનો પગપેસારો કરતા ગયા તાંહાંતાંહાં આરીય નામને ઘણું મુબારક નામ જાણી પોતાના નવા સ્થાપેલા દેશોમાં તથા તાંહાં થતા ગએલા ઘણાં નામચીન પુરૂશોના નામોમાં રાખતા ગઆછે. કે જે ઉપરથી જરમન દેરાની તવારીખોમાં આરીઓ વીસતસ એવાંજ કેટલાં એક

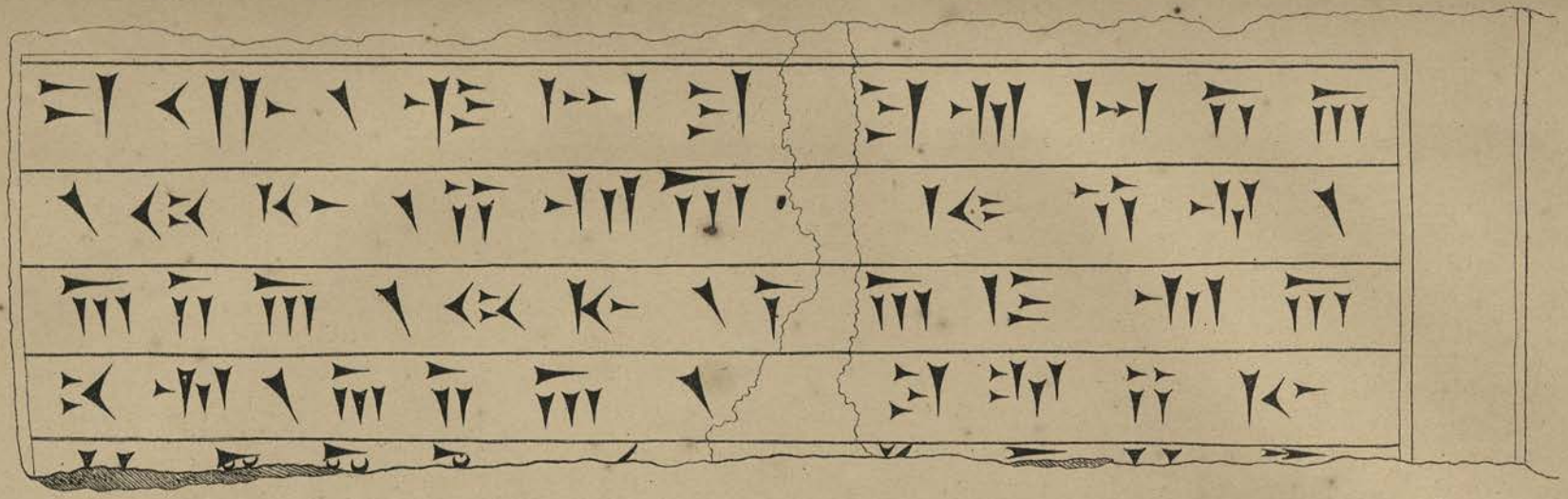

પરસીપોળીસનાં એક ચીતાર ઉપરથી આગળા એરીઅનોનાં મોહોડાંનો કલલો.

del.ª

Vincent Brooks, lith. London.

H. Mutlow Sculp.ª

પરસીપોળીસનાં એક ચીતાર ઉપરથી આગળા એરીઅનોનાં મોહોડાંનો કલલો.

નામો જે જોવામાં આવેછે તેથી આપણને તાજુબી ઉપજીઆને બદલે ઓર ઉલટો આપણા આગળ જણાવેલા હેવાલોને મોટો ટેકો મળેછે.

હવે યુરોપમાં ઘણા નામચીન મુસાફરોના જણાવીઆ પ્રમાણે ઓરારાનની ઊતરે હાલ જર્માનાના રૂશીઆના મુલકોમાં થઈ કાળા દરીઆ આગળના દેશો ઓલંગી થરેશમાં થઇનેબી જઇ શકાએ એવો બીજો રસ્તો પણ આવેલોછે. સતીવનસ બાઇજેનશીઅસ નામનો એક પ્રખ્યીઆત ગરંથકાર એમ કેહેછે જે, થરેસને ઘણુંજ પુરાતન જર્માનામાં આરીય કરી કેહેતા હતા જે ઉપરથી આપણી તકરારને વધારે પુષ્ટી મળતી જાએછે કે, એરીઅનો અહીંઆંથી ઘણા આ નવા દેશોમાં દાખલ થવા જોઇએ.

અસલી ગરીક તથા રોમનોમાં એ નામ આવેલું હતું કે નહીં તે અતીઆરસુધીની શોધો ઉપરથી ચોકરા માલુમ પડી શકતું નથી, પણ યુરોપખંડની ઘણુંજ પરાચીમે આએરલંડ નામનું જે ટાપુ આવેલુંછે તેમાં એ મુળ આવેલુંછે એમ માકરામુલર તથા હાઉગ વીગેરે બીજા ઘણાએક જરમન વીદીઆરથીઓ ધારેછે. અસલમાં એ ટાપુને એરીઉ, તારબાદ એઇર કરી કેહેતા હતા, અને અસલી તાંહાના સેલટીક વસનારાઓને એર અથવા ઇરી એવું નામ આપવામાં આવેલું હતું જે ઉપરથી ઇરીન શબ્દ પછી ઉતપન થએલોછે, તારબાદ જરે એનગલો–શાકરાન લોકો તાંહાં આવી રહેઆ તારે ઉપલા નામ ઉપરથી એ ભુમીને આએરલંડ નામ આપીઉં યાને એર અથવા ઇરી લોકોની ભુમી જે નામ એ ટાપુનું હજુરસુધી આપણા વાંચવા તથા સાંભળવામાં આવે છે. ઓરીલી નામનો એક આઇરીશ ગરંથકાર કેહેછે જે, સંસકરત માફક અસલમાં આઇરીશ ભાશામાં એર નામ તાંહાના અમીર લોકોને આપવામાં આવતું હતું. હવે આ ટાપુ યુરોપની ઘણુંજ પરાચીમે આવેલુંછે માટે હું ધારૂ છુ જે ઉતરધ્રુવની અસલી એરીઅન ભુમી જરે મનુશ જાતથી નહી વસી શકાએ એવી થઈ ગઈ. તારે વાંહાંણેમાં બેસી આઇરીશ લોકોનાં સપર પેહેલા વડીળો તાંહાંથી આકરાતા જીકાતા છેલે એ ટાપુમાં આવી કદાચ વાસો કરીઓ હોએ તો તે બનાવ બની શકે એવો લાગેછે; કેમકે એરીઅનોની જાતોએ એકએકથી છુટા પડવા માંડીઉ તે આગમજ તેઓને નવકાશાસ્ત્રનો હુંનર માલુમ હતો એમ આગળ આપણે પુરવાર કરેલુંછે.

હવે વખતે સવાલ એ ઉઠેછે જે, એ યુરોપના એરીઅનો કીઆ જમાનામાં અને કાંહાં આવી ને શા સબબોથી પારશી તથા હીંદુઓથી છુટા પડી ગયા તો તેનો જવાબ હજુર સેહેલથી આપી શકાતો નથી. વખતે ઘણુંકરી ધરમ સંબંધી મતોમાં ફેરફાર થયાથી એ પ્રમાણે બનીઉં હોએ તો કાંઇ નવાઇજેવું નથી; તોએ અતીઆરસુધી તે વીશે મુકરર થએલાં કેટલાંએક કારણો આગળ જણાવેલાંછે. હીંદુઓનાં વડીળો જે આપણાથી હમ હીંદુમાં છુટા પડીઆ તેનો રાને લગભગ જે માલુમ પડેલો છે તે આગળ આપીએોછે અને તેનું કારણબી એોકસ માલુમ પડેલું છે કે હજરત જરતોસ્તના પેદા થવાથી પારશી લોકો જે ઘણીએક આગળી શ્રુતપરસતી રસમો છોડીને હોરમજદનેજ ફકટ માનવા લાગેઆ તે વાત હીંદુઓના વડીળોને ગમી નહી ને તેઓ આગળા એરીઅનોના શ્રુતપરરાતી વેહેમોનેજ વળગી રહેઆ. હવે એરીઅનોના કેટલાએક અસલી દેવતાના નામો તથા કામો હીંદુઓ માફક પુરાતન ગરીક તથા રૂમીઓનાં ધરમમાંથીબી માલુમ પડી આવેછે તે વીશે આગળબી ઇસારો કરવામાં આવેલોછે અને હવેપછીબી હોશે તો હું જેમ જેમ જોગવાઈ બનતી રહેશે તેમ તેમ કરતો રહીશ. હરેક ટોળું જરે નવા દેશોમાં જઈ વસેછે તારે હંમેશ પોતાં સાથે યાદદાસ્ત તરીકે પોતાના અસલી દેશના મુખ્યીઅ શેહેરો, પરવતો, નદીઓ અને નામચીન પુરશોના નામો વીગેરે પેલી નવી નવી વસાવેલી ભુમીઓમાં દાખલ કરતા રહેછે જે ઉપરથી હાલમાંબી અમેરીકામાં યુરોપનાં ઘણાએક શેહેરો વીગેરેનાં નામો જે આપણા વાંચીઆમાં આવેછે તેની સમજન સેહેલથી પડી શકેછે. એક બારગી દુનીઆના ચાલુ ફેરફારોથી આજ હજાર બે હજાર વરશોબાદ ગોવા યુરોપના તમામ લેખો ગુમ થઈ જાએ તોબી મીશીશીપી અથવા મોહીઓ નદીને કીનારે આવેલા દેશોના નામો ઉપરથી કોઇબી તે જમાનાનો શોશીએારા વીચારમાં પડીઆવીના રહે નહી કે આ નામો જે યુરોપની કેટલીએક ભુમીઓને મળતાં આવેછે તે ઉપરથી આવી નામચીન પ્રજાસતાક રાજ ચલાવનારના વડીળો એક વખત એવા જોઇએ જે તેઓ યુરોપખંડની ભુમીમાંથી આવવા જોઇએ કેમકે તાંહાં વગર આ પ્રમાણે આટલો સંબંધ તેઓની ભાશામાં, નામો તથા આચરણોમાંથી મળી શકે નહીં.

પરોફેસર મેકરા મુલર એમ ધારેછે જે, મધીઅ એશીઆ ખંડના ઉંચા પાહાડો ઉપર એરીઅનોના ઘણાએક નાહાના નાહાના ટોળાં ઘણાં પુરાતન કાળમાં સાથે વસવાં જોઇએ; કે જાંહાંથી તેઓ એક એક પછી એક એક છુટાં પડી જઈ યુરોપ વીગેરે દેશોમાં આસ્તે આસ્તે પથરાઈ ગયાં હતાં.

આ પ્રમાણે વંદીદાદની પેહેલી પરગરદ તથા બાશા શાસ્ત્રીઓ, મુસાફરો અને ઇતીહાસીઓનાં દફતરોમાંથી

મારી નાકેસ અકલ પ્રમાણે એરીઅનોનાં ચોખંડ પૃથવીપર પથરાવવાની તવારીખનો એક ટુંક ઈનતેખાબ આપીઆબાદ ચલો હવે આપણે એ સઘળી શોધોપરથી સારાંશ શું આવીએ તેવીશે જરા આસપાસ નીધાહ કરી વીચાર કરીએ. આગળ આપણે એવું જણાવેલું છે જે, હીંદુઓનાં વડીળો પારસીઓનાં નીઆએગાનોથી હમ હીંદુમાં છુટા પડી ઘણેએક વરસ પછી હીંદુસ્થાનની રૂળીઆમણી સરજમીનમાં દાખલ થયા. મને આ ઘણું અજબએબ જેવું લાગેછે જે, હજારો વરસ સુધી એક એકથી દુર પડી ગયા બાદ પાછાં એ એરીઅન ટોળાં જે છેલા દેરામાં હીંદુઓએ આવી વાસો કીધો તેજ દેરામાં ગોયા આખરે એક એક પછી એક એક આવી પાછાં પોતે એક એક સાથે મળેછે. એ મેલાપ એ સઘળાં ટોળાંઓ વચે એક જમાનામાં તથા એકજ વખતમાં થતો હોએ એવું કાંઈ જણાતું નથી ને તેમાં પણ કોઈ ચોકસ નીયમો પરમેશ્વરે જેમ આ પૃથવી તથા ગ્રેહોની ચાલમાં મુકરર કરેલાંછે તેમજ ઠેડવેલા હોએ એમ જણાએછે જે ઉપરથી તે કીરતારના સઘળાં કામો કાએદાસર છે અને બે કાએદે નથી એવી વધુ ને વધુ આપણી ખાતરી થતી જાએછે. સપર પેહેલાં દરાએસ પાદશાહના જમાનામાં થોડું કવેર ઈરાનીઓ હીંદુસ્થાનની આથમણ તરફના દેશોના માલેક થઈ બેઠેછે. તારબાદ ગ્રીક લોકો (હેલાનીક–એરીઅનો) ઈસકંદર પાદશાહનાં દોરમા ઈરાનીઓ સાથે ગ્રેનાઈકસ, ઈસસ તથા અરબેલાના લડાઈના મેદાનોમાં બાથ ભીડી હીંદુસ્થાનમાં આવી હીંદુઓ સાથે મળેછે. એ પછી નજદીક હજારથી બારસો વરસ બાદ વળી પારસી લોકો (ઈરાની–એરીઅનો) પોતાનું રાજપાટ ખોઈ નાહાસી આવી હીંદુ ભાઈબંધોનાં આસરા હેઠલ છેક હીંદુસ્થાનની દખણે આથમણ તરફની ભુમીમાં જથુક આસરો લઈવસેછે. એ વાત બનીઆને હજુર તો પાંચસો વરસ થયાં નથી એટલામાં તો પાછા ઈરોપના બીજાં એરીઅન ટોળાં પોતાના ઘણા અસલીહીંદુ ભાઈબંધોને તેઓની ભુમીમાં ગોયા વેપાર અરથે મળવા આવી તાંહાંના તુરાની જાલેમ હાકેમો (મોગલો)નાં હાથમાંથી તેઓને છોડવી તેઓની ભુમીના ગ્રીકો માફક પોતેબી માલેક થઈ બેસેછે. એ ટોળું એક તો રોમન યાને ઈતાલીઅન લોહી ધરાવનાર પોરતુગીજ યાતો ફ્રેંચ લોકોને લગતુંછે. બીજું મોટું ટોળું હાલ જર્માનાનાં ઈંગરેજ લોકોનુંછે જેને આપણે ટીઉટોનીક ટોળાંઓનો પરતીબીંબ કરી કહી શકીએછે અને ત્રીજું મોટું ટોળું રૂશીઅનોનુંછે જેને આપણે સલેવોનીક અથવા વીનદીબ્ધ ટોળાંઓનો શાહેબ કરી ગણીએ છઈએ, જે મધીય એશીઆ ખંડમાં વધતો જઈ દર મંજલ હીંદુસ્થાન ભણી ચાલીઓ આવેછે. એ પ્રમાણે વાંચનારા જોશે જે તમામ એરીઅનો પાછા આવી હીંદુ–એરીઅનો સાથે મળતા જાએછે; અને એ સઘળું એક ચોકસ વખત પ્રમાણે બનતું હોએ એમ માલુમ પડેછે, જેને આપણે (Inverse proportion) ઉલટું પ્રમાણ કરી કહી શકીએ; યાને પારશીઓ જે સઉથી છેલ્લા છુટા પડીગયા તે પેહેલા આવી મળેછે અને રૂસીઅનો જે સઉથી પેહેલા છુટા પડીઆ તે સઉથી છેલા આવી મળેછે અને તે પરથી તેઓ પુરાતન કાળમાં કીઆ કીઆ જમાનામાં છુટા પડીઆ તેનો ગોયા અડશટો કહી શકાએ એવોછે. હવે એ ટોળાં કેઈ કેઈ જગાએ આવી છુટાં પડીઆં તેનીબી સમજ હું ધારૂંછું જે આપી શકાએ એવી છે. પારશીઓ જે ઘણાં દખણ ભણી આવી છુટા પડીઆ તેઓ પાછા હીંદુસ્થાનની ગોયા ઘણીજ દક્ષીણ દીશાના દેશોમાં આવી હીંદુઓ સાથે એકઠા થયા અને રૂશીઅનો જે ઘણાંજ ઉતર તરફનાંજ દેશોમાંથી છુટા પડી ગયા તેઓ હીંદુઓ સાથે હીંદુસ્થાનના ઉતર તરફના પ્રાંતો આગળ આવી પાછા એકએક સાથે મળતા હોએ એમ દીસેછે. એ પ્રમાણે બીજા યુરોપના ટોળાં જેમ જેમ એશીઆની ઉતરે તે જમાનાના મુખીઅ એરીઅનોથી છુટા પડતા ગયા તેમ તેમ તેજ અનુકરમમાં વધારેદખણ દીશાના મુલકોમાં આવી હીંદુ એરીઅનો સાથે તેઓનાં આ બેહોલા દેરાની જુદીજુદી ભુમીઓમાં મળેછે. એમ સઘળાં ટોળાંઓ આ પ્રમાણે મળી રેહાબાદ પાછાં ગોયા ઈરાની એરીઅનો વધારે દખણ ભણી જવાને બદલે પોતાનો રસ્તો વંદીદાદમાં જેમ એરીઅનોના રસ્તા બદલાએલાછે તેજ પ્રમાણે પાછાં ઘણા દુર વાયવ્ય કોણ તરફનાં દેશો તરફ પોતાનો રસ્તો બદલી તે તરફ ફાટવાની તઈઆરી કરતા હોએ એટલે જે ઇંગલડમાં જઈ વસવાની રાહરૂઆત કરવાની પેરવીમાં હોએ એમ તેઓના જે જુજજુજ કીરણો હાલ જે ફુટવા માંડીઆંછે તે ઉપરથી માલુમ પડી આવેછે.

આ પ્રમાણે ઘણાજ અસલી એરીઅનોના રસ્તાની તવારીખ નહીં ઈરોપના એરીઅનો કે નહી હીંદુ એરીઅનો શોડે બચી રાખી; પણ વંદીદાદની પેહેલી તથા બીજી પરગરદમાં આપણાજ લોકોએ માત્રે બચાવી રાખી મોટે એક હાથપર તેથી સંતોરા અને બીજા હાથપર તેથી બહુજ જુરા તથા મગરૂર રેહેવાનું એક મોતબર કારણ આપણને મળેછે.

હવે ચાલો આપણે બીજી પરગરદની તપાસ કરીએ તથા તે ઉપરથી શાહાનામાંના પેરાદાદી તથા ગુસ્તાસ્પ સુધીના કીઆની પાદશાહોની તવારીખને અરથે હાલસુધી થએલી નવી નવી શોધોપ્રમાણે જુસતેજોઇ કરીએ.

## બાબ ૨ જો.

## વંદીદાદની બીજી પરગરદ.

ઈમો—બશાઇત (યમરાજ અથવા જમશીદ) તથા તેની પછીના કવી—વીસ્તાસ્પ (કએગુસ્તાસ્પ) સુધીના એરીઅનોના પાદશાહોનો હાલ જમાનાની નવી શોધો પ્રમાણેનો હેવાલ.

અતીઆરસુધી પારસીઓનાં ઘણા અસલી પુરાતન નીઆગાનોની તવારીખ ઘણી ગુંચવારામાં ચાલતી આવીછે તેના બે મુખીય સબબો છે એમ આપણાથી કહી રાકાએછે.

૧. એક એ જે, બાખ્તરીઆ તથા તેની ઉતર તરફની ભુમીમાં થઈ ગએલા પાદશાહો જેઓને ફીરદુસી પેરાદાદી તથા કીઆની વંશ કરી લખેછે તેઓને ઇરાની એરીઅનો એટલે જે પારસી લોકો તથા હાલ જમાનાના ઇરાની મુસલમીનો ઇરાન સરજમીનના પાદશાહો કરી જે સાધારણ રીતે લખતા આવીઆછે તેથી એક ભુમીના પાદશાહોને બીજી તેથી તદનજ દુરની ભુમીમાં ગણીઆથી ગુંચવારો પડવોજ જોઇએ એમ તરતજ સરવે કોઈ સમજી આવીનાં રેહેશે નહીં.

૨ જું એ જે, તોરાત અને ઇનજીલ સાથે જોડાએલી સીમેટીક ટોળાંની તવારીખોને તેઓથી ઇલાહીદા એરીઅન ટોળાંને લગતી તવારીખો, મુસલમાન ગરંથકારો કુરાનની તથા ઇરાઈ ગરંથકારો ઇનજીલનીઅને ઇયાહુદીઓ તોરાંતની આંખથી જે જોતા આવીઆછે અને એ જુદાં જુદાં ટોળાંઓની તવારીખ છુટી ગણીઆને બદલે એક એક સાથે ભેળસેળ કરી નાખી જે જણાવી ગયાછે તથા હજુર જણાવવાની પેરવી કરેછે તેથી આપણી અડચણમાં ઓર મોહોટો વધારો થઈ પડએો છે.

પણ સારાં ભાગ્યેગે ધન છે જરમન તથા ફ્રેંચ વીદીઆથીઓને કે, તેઓએ આપણને એ અડચણમાંથી મોકલા કરીઆછે અને એ બંને મુળતતવો એક એકથી ઇલાહીદા ગણીઆથીજ માત્ર સચાઈ આપણને માલુમ પડી આવશે એવું તેઓએ દાખલા દલીલો સાથે આપણને શીદ્ધ કરી આપેલું છે; કેમકે તોરાતમાં આવેલી તવારીખ તો ઘણુંકરી સીમેટીક લોકોનેજ માત્ર લાગુ પડેછે અને તેમાં ઇઉફ્રેટીસ તથા તાઇગરીસ નદીની પુરવે આવેલાં એસેરીઆ ખંડનાં બીજા પુરાતન રાજે જે વીશે જંદ અવસ્તા તથા વેદમાં ઇશારા જણાવેલાછે તેઓ સાથે કાંઇપણ સંબંધ આવેલો જણાતો નથી; અને એ સીમેટીક ઇબ્રાહુદીઓનો મુશા જરતોરતની ઘણા-એક વરસો બાદ થઈ ગયો હોય તો કાંઈ નવાઈ જેવું નથી જેથી જંદ અવસ્તામાંથી આપણે નહીં એક શીમેટીક શબ્દ કે નહી એક સીમેટીક વીચાર કે નહી એક દેશ જેમાં કે સીમેટીક ટોળાં વસતાં હતાં તેનું નામ વટીક પણ જે સોધી કાહાડી રોકતા નથી તેની આપણને હવે એવી ચોકરા સમજ મળી શકેછે કે હીબ્રઓનાં પુસ્તકો પાછળથી ઘણી દુરની ભુમીઓમાં બનીઆથી તથા અવસ્તાના પુસ્તકો તેઓની આગમજ તદન જુદીજ ભુમીમાં રચાયાથી એ બંને દફતરોમાં એક એક વીશે કાંઇપણ ઇસારા જણાવવામાં આવેલા નથી. હીબ્રઓએ જે જે પાછળથી ઇરાનીઓ વીશે જણાવેલુંછે તે અવસ્તા પછીના જમાનામાં જરે એ બંને ટોળાં એસીઆ ખંડની પરાચીમ તરફની ભુમીમાં આવી મળીઆં તે વખત પછીનાં જમાનાનેજ માત્ર લાગુ પડી શકેછે. હવે એ હીબ્રઓના ધરમોપરથી ઇસરાઇ તથા મહમદી ધરમ જે એક એકની પછી એક એક પેદા થઈ પથરાતો ચાલીઓ તે ધરમ પાળનારાઓ પછી હીબ્રઓનીજ જણાવેલી તવારીખ બાહાલ રાખતા ગયા અને એ મુસલમીન ટોળો વધારે જહનુની તથા એક તરફેની અને આપમતી હોવાથી કુરાન શીવાએ બીજું કાંઈ દુરસ્ત નથી એમ ફતવો આપતા જઈ જે વીચારો તથા જે પુસ્તકો કુરાન સાથે મળતાં નહીં ઉતરીઆં તેઓને યાતો તારાજ કરતા ચા-

લીઆ યાતો તેઓને તોડી તાણીનેખી કુરાનનાં વીચારો સાથે મળતા લાવી મેહેલવા લાગેઆ એટલાજ સબબો ઉપરથી આપણ વારંવાર તેઓનાં દફતરોમાં જરતોસ્તને ઇબરાહીમ લખેલો, જમસેદને સુલેમાન લખેલો તથા કાવુસને નમરૂદ લખેલો વાંચીએ છઇએ. જે કે ખરી ખીના તો એ છે જે, એ તમામ નામચીન પુરૂશો તદનજ એક એકથી ઇલાહીદા તદનજ જુદી જુદી ભુમીઓમાં તથા તદનજ જુદા જુદા જમાનાઓમાં થઇ ગએલા શાબશો છે. હવે એ સઘળા મુરાલમીન ગરંથકારો જેવા કે, અરબોમાં ઇમામ મહમદ ખીનઇસાક, ઇમામ વાહેબ, ઇમામ વકદી તથા અરામાઇ, તબરી, અબુલફારજ, મુંકદાસી, અબુહનીફા તથા મસુદી; અને ઇરાનીઓમાં અબુલ હસન મહમદ ખીન સુલેમાન, અબુલ ફજલ બેહાકી, અબુલ કાસમ ખીન મહમદ, અબુલ અબદુલલા મીનાજી; હમદલલા કજવીની; કાજી નશીરૂદીન ખીજાવી; હાફેજઅબરૂ તથા મીરખુનદ* અને ખુન દમીર તથા એ વીગેરે ખીજા ઘણાઓનાં પુસ્તકો તપાસતાં પાછો ફીરદુસી ઇતીહાસી તરીકેબી સરસ આવી નીકળેછે એવું મને દીસેછે; કેમકે એ ગરંથકાર સીમેટીક તથા એસીઅનોની તવારીખ એક એક સાથે મેળસેળ કરી નાંખતો નથી અને એક શાહેર તરીકે એને ગમે એવું એ દફતરમાં શહરાવેલું હોએ તોબી તેમાં આવેલી સઘળી સાચી વાતોનો બાબો અવસ્તાના દફતરોમાં હજુર સુધી આપણાં જોવામાં આવેછે કે જે ઉપરથી એને પેહેલવી દફતરોની સાહેતાથી પોતાની માહાભારત હવેલી પછી રચેલીછે.† એ હવેલીને જે કે આજ આસરે નવસો ઉપર વરસ થઇ ગયાં અને હીંદુસ્તાનની સરજમીન ઉપર દુનીઆના ફેરફારોથી તારબાદ આજ-સુધીમાં શેંકડો રાજપાટોની એક એક પછી એક એક ઉથળપાથળબી થઇ ગઇને જેઓના નામો વઠીક પણ જેમ જેમ જમાનો ગુજરતો જાએછે તેમ તેમ ભુલાતાં જાએછે તોબી ખુદ કુરતના મોહોટા નારાકારક તતવો જેવાં કે આગ, રેળ, ધરતીકંપ, જવાલામુખી પરવતોનાં ફાટવાં તથા આફતાબની ગરમી અને જમેસ્તાનની સખત ઠંડી કોઇબી તરેહથી નુકસાન કરી શકી નથી અને કરી શકે એવું મુતલગ ડાળ આજસુધી તો કદી દેખડાવતી નથી. એ વીશે એ શાહેર ખુદ પોતે ગોયા નીચે મુજબ અગમચેતી તરીકે પાદશાહ મેહેમુદને જણાવી જાએછે અને પોતાનો વાજબી હક તેની પાસેથી માંગેછે કે, જે દુસમનોની નાલેસી તથા ગીલ્લાને લીધે તેની હયાતીમાં તે બીચારાને મળી શકીઓ નહતો.

* મીરખુનદ અથવા મહમદ અમીર ખુનદશાહ પોતે હેરાત શેહેરનો રેહેવાસી હતો. એણે ફારસી ભાશામાં દુનીઆનો પેદાએશથી તે હી. સ. ૮૭૫ અથવા ઇ. સ. ૧૪૭૧ નાં શાલસુધી ઇસન સરજમીનની તવારીખ પોતે રચેલીછે જેનો તરજુમો ઇંગરેજી ભાશામાં મી૦ દેવીદશીયની કલમથી છપાઇ બાહેર પડેલો હાલ આપણા જોવામાં આવેછે. હી. સ. ૯૦૪ અથવા ઇ. સ. ૧૪૯૮ ના શાલમાં પાદશાહી કીતાબખાંનું જોવા એને ફરમાનો મળીઆથી એણે પોતાનો આ ગરંથ ૭ શ્રી ૧૨ દફતરોમાં સંપુરણ કરેલોછે; જેનો સંક્ષેપ એના છોકરા ખુનદમીરે હો. સ. ૯૨૭ અથવા ઇ. સ. ૧૫૨૦ ના સાલમાં ત્રણ દફતરોમાં કરી બાહેર પાડેલોછે કે પાંચનારાઓને તેથી કંટાળો છુટે નહીં.

† હમજા ઇસ્પરાની નામનો એક કાબેલ અરબ ગરંથકાર જે હીજરીની ચોથી સદીની વાત ઉપર મરણ પામીઓ હતો તેનો એક નાહાનો જેવો અરબી ગરંથ સારાં બાએગે હજુર સુધી આપણી સોડે મળી આવેલોછે. પારસીઓના ઘણાજ પુરાતન પાદશાહો વીશે જે હેવાલ એ ચંચળ પુરૂશની કલમથી લખાએલોછે તે અતીશએ ધીઆન આપી વાંચવા જોગછે; કારણ કે જે અસલી બોદાઇનામા ઉપરથી ફીરદુસીએ પોતાનો ગરંથ રચેલોછે તેજ અસલી શસ્તા એ સબસેબી પોતે કામે લગાડેલી હોએ એમ જણાએછે. એ પુસ્તકનો લાટીન ભાશામાં તરજુમો છપાઇ બાહેર પડેલોછે તથા એનો ઇનતેબાબ ફારસી ભાશામાં મજમુલ તવારીખ નામના પુસ્તકમાં આપણા દીઠામાં આવેછે જે ઉપરથી કેટલાએક ફકસઓ ઇ.સ. ૧૮૪૧ નાં શાલના "જુરનાલ આશીઆટીક" નામના પરેંચ ભાશામાં છપાઇ બાહેર પડતાં ચોપાંનીઓમાં દફતર ૧૧ માં ને શબે૧૭૪ મે મોશીઉ મોહોલની કલમથી છપાઇ પ્રગટ થએલાછે. ઇસ્પાહુબીઓનાં પાદશાહ રાહાબ્બાના જમાનામાં પાદશાહ બહમન થઇ ગએલો છે તથા એસીરીઅન લોકોની સેમીરામીસ રાણી તેજ ફીરદુસીવાલી હુમાએછે એમ એ ફકરાઓમાં જણાવવામાં આવેલું છે જે ઉપરથીબી આટલી વાત તો ચોકસ રીતે સીદ્ધ થઇ શકેછે જે, કીઆંની તખકાના સઘળી છેલા પાદશાહો પણ હાખીબ્બાનીની વંશના શબર પેહેલા પાદશાહોથાને બી ઘણુંજ પુરવે થઇ જવા જોઇએ. જે કોઇ શબસો એમ કેહેવા બાગેછે જે ફીરદુસીએ પોતાનો ગરંથ કલપનાથીજ બાત જોડી કાહાડેલોછે તો તેઓના મોહોડાં આ હમજા ઇશ-ફાંનીનાં અસલી પુસ્તક ઉપરથી પણ બંધ થઇ શકેછે. હુમાએ રાણીનું નામ કરવરદીન ઇબસ્તમાં જોવામાં આવેછે માટે એ રાણી સેમીરામીસ હોએ એવાં મોસીઉ મોહોલનાં મત સાથે હું એકમત થઇ શકતો નથી; કેમકે એ રાણીના કરોહરને એસીરીઅન ટોળાંની નેક બાનુઓનાં કરોહરોને બારાબતી વેળાએ તાંહાં નોંધાએલું આપણાં દીઠામાં આવેછે અને પાંચનારાઓને સારી કાની રોશન છે જે સેમીરામીસ રાણી તો સીમેટીક ટોળાંમાંની હતી.

બૈત.

એકે બંદગી કરદમ અમ્બે શેહેરીયાર—કે માનદ જે તું દર જંહાંન યાદગાર;
બુનહાએ આબાદ ગરદદ ખરાબ—જે બારાંનો અઝ તાબશે આફતાબ;
પએ અફકંદમ અઝ નજમે કાએ બુલંદ—કે અઝ બાદો બારાન નેયાબદ ગજંદ;
મરદન નામેએ ઉમરહા બુગજરદ—બખાંનદ હરાં કસ કે દારદ ખેરદ;

"અરે ઓ બાદશાહ એક હું તુને અરજ કરૂંછું જે તારૂં નામ કીમાંમતસુધી આ દફતરને લીધે હવે જીવતું રેહેસે. મોહોટી મોહોટી ગનજાવર હવેલીઓ બાહારાન (વરસાદ)નાં ધોતોથી તથા આફતાબની ગરમીથી ખરાબ થયા-વીના રેહેનાર નથી પણ મેં આ ઇમારત એવી રચીછે કે જેને નહીં પવન કે નહી બાહારાન કદી પણ બીજા પેહેલાંથી શકનાર નથી. જમાનાના જમાના ગુજરી જશે તોપણ અકલમંદ રાખ્સો એને વાંચીઆવીના રેહેનાર નથી."* એની અકલ, એવી બુદ્ધી, એની કાબેલીઅત તથા એની ફરાહત "અજહરે મીનુલ રામરા" ઇમાને રોશન રોજની માફક જાહેર છે. એની તારીફ બીજા નામચીન શાહેરો જેવા કે અનવરી, જામી, નીજામી, મુલાં ફીરજ† વીગેરે સઘળાઓ એક આવાજથી કરી જાએછે. શેખશાદી જેવો જહનુની પણ આલેમ

* આગલા રમી લોકોનો નામચીન સાએર હારેસ પણ પોતાની ત્રીજી ચોપડીની આખરીમાં એવાજ વીચારો આ પરમાણે સુબાખીત રીતે લાટીન ભાષામાં આપણને જણાવી જાએછે.

"Exegi monumentum ære perennius,
Regalique situ pyramidum altius;
Quod non imber edax, non Aquilo impotens
Possit diruere, aut innumerabilis
Annorum series, et fuga temporum."
(Horace. Odes Book III. Ode XXX.)

"હું મારે સારૂ પીતલ થાને વધારે ટકાઉ તથા પાદશાહોનાં હુકનથી બનેલા મીસર દેશનાં પીરામીડોથાનેથી વધારે ઊંચો મીનારો બાંધી જાંઊછું; જેને નાશકારક બાહરાન તથા જબરદસ્ત ઊતરવાયુ અને બેહદ વરશો તથા જમાનાનો દોર કદી પણ પાએમાલ કરી શકનાર નથી."

† કદીની પારસી ટોળાંનો આ નામચીન દસતુર તથા શાએર અશલનાં ભરૂચ શારજમીનનો રેહેવાસી હતો અને ઇ૰ સ૰ ૧૭૫૭ ના સાલમાં જનમીઓ હતો. નાહાનપણથીજ એને એના બાપ કાવુસે ઇરાન શેર જમીનમાં કેળવણી સારૂ મો-કલીઓ હતો જાંહાં એણે ફારસી, અરબી, તુરકી તથા પેહેલવી એલમ સારીકાની હાંસેલ કરીઓ હતો. એનું નામ જરજ નામના બનાવનાર તરીકે તમામ પરથવીપર મશહુર થઇ ચુકું છે. એ શીવાએ બીજાં ઘણાંએક નાહાના રીશાલા તથા દસતરો ફારસી બેતોમાં એણે રચેલાંછે જેઓના નામોની ટીપ હું નીચે આપું છું અને જેઓ મારેલું મનકુર પુસ્તક દસાતીર, પંદનામું, દબતુર મોબેદોનો એહેવાળ તથા કીતાબે અવીજે દીન (ગુજરાતીમાં) છપાઇને બાહેર પણ પડેલાંછે. બાકીનાં પુસતકો છપાએલાં નથી.

૧ જરજ નામું (ફારસી બેતોમાં). ૨ બેહેદીન અને દાવરોનો હેવાલ.
૩ ઇરાનીઓની શહરૂઆતનો હેવાલ; તેઓની પાદશાહત ગઇ તેનું બીઆન તથા તેઓ હીંદુસથાનમાં આવી વશીઆ તેની હકીકત. ૪ જમાનાના દબતુર મોબેદો જેઓ જાહેરમાં ચારા ને બાતેનમાં બુરા તેઓનો હેવાલ (ફારસી બેતોમાં)
૫ નવાબ બાહાદુરનો એહેવાલ. ૬ મીર આલેમ બાહાદુરનો એહેવાળ. ૭ જનરાલ જોનાંથન દનકનનો એહેવાળ.
૮ મીરનાં મહમદ ઇબરાહીમ નામનાં સરકારના એક મુનશી વીશે બીના.
૯ હુનીઆના એક નાલાએક માણસ વીશેનું બીઆન. ૧૦ મુનશી મીરનાં મહમદના નવાબમોકશીદા.
૧૧ મોનાજતો. ૧૨ મતાબીએ મનજુમે. ૧૩ ગવરનર જનરલ માકવીસ આપ હેસતીંગની તારીપ.
૧૪ મુલ્લાંશરીરજનો ગસ્ત (મુસાપરી તથા જીંદગીનો હેવાળ). ૧૫ દીને બેરદ મનજુમે. ૧૬ જરતોસતની તારીપ.
૧૭ ગુનાંહ અને તકશીરનાં ગુજરેચા. ૧૮ ગનાંમીનોના હજરતનાં દુખની પરીઆદ.
૧૯ દસતુરાન દસતુર પેસુતનનો બીતાબ. ૨૦ જરતોસતનાંમાં કીતાબની નજમ. ૨૧ દબાતીર.
૨૨ દબાતીરના લોગતોની ડીક્ષનરી. ૨૩ મુલ્લાંશરીરજની ગજલો.
૨૪ દસતુરૂ પરાબજી શોરાબજી નોબારીવાળાની તારીપ. ૨૫ કીતાબે અવીજેદીન. ૨૬ એક દોબતનો જવાબ.
૨૭ રેબાલે અદલેલ કવીએ. ૨૮ બોદાતાલાની તારીપમાં રીશાલો. ૨૯ પંદ નામેએ પરીજન.

મોહોટું માન આ શેહેરમાં લોગવી આ કાબેલ શાએર તથા ઊગમણ પરાંતનો વીદ્વાનોથી ઇ૰ સ૰ ૧૮૩૦ ના અકટો ૧૨ માસની તા૰ ૮ મીએ ૭૩ વરસની પાકી ઊમરે આ પરાંની દુનીઆમાંથી કુચ કરી ગીએછે.

ગરંથકાર એને "પાકઝાદ" ઇમાને પવીતર ખુન એટલે તાબ્બમનો કરી બેધડક લખી જાએછે, જે એલકાબ મુશલમીન લોકોનાં એતેકાદ પરમાણે તેઓના પેગંબર મહમદ શીવાએ બીજા કોઇબી મનુશ જાતને આપવામાં આવતો નથી. મીરખુંદ એને ઇતીહાસીઓની શંકુમો શપર પેહેલો દરજજો આપેછે અને મલેકુલ કલામ યાને સખુનનો પાદશાહ એવો નામાંકીત એલકાબ પોતાં તરફથીબી એને આપી જયછે. કેવી રીતે અને કીઆ વખતમાં એ નામચીન શાહેર તથા ઇતીહાસી ગીજનીની દરબારમાં જઇ પેહોચીઓ તે વીશે એનાં વૃત્તાંત લખનારાઓ જેવા કે દોવલતશાહ, અલીકુલીખાન, લુટફ અલીખાન તથા શેરખાન લોદી જે કે મુખ્ય તેલાફ હેવાલો જણાવી જાએછે તોપણ આટલું તો ચોકરા છે કે જે વેળાએ સુલતાન મેહેમુદના હોકમથી સાએર ઉનસરીનાં રસ્તમ તથા શેહોરાબના બેતોમાં બનાવેલાં દાસતાન શાહ ચોમેર લોકોમાં તેની ઘણી તારીફ થઇ રેહેલી હતી; જે વેળાએ કે ગીજની શેહેરના નજમના મેદાનમાં ફરરોખી, અસજદી તથા બીજા વખણાએલા સાહેરો બીરાજતા હતા; જે વેળાએ કે સોમનાથના દેહેરામાં બશાંહાંમણ લોકો પોતાના મોહોટા દેવતાનાં કીંમતી જહવાએરાતોથી શીનગારેલાં પુતળાંને શેંકડો માયલ દુર આવેલી ભાગીરથી નદીનાં પવીતર પાણીથી કોબપણ જબરદસત મુસલમાન પાદશાહની ધાસ્તી રાખીઆવીનાએ મોહોટો ખરચ રાખી બાઇજત તથા તવાજો તાજીમથી દરોજ શનાન કરાવતા હતા; જે વેળાએ કે ઘણાં નામચીન મુશાફરો તથા ઇતીહાશીઓનાં જણાવીયા પ્રમાણે ઇરાન સરજમીનનાં ઘણાંએક ભાગોમાં અજુર બેહુદીનો યાને માજદીઅરાનાન લોકોનું ટોળું એક સરવ શકતીવાન તથા બેનેઆજ પરવરદેગારને* આતશનો કીબલો સનમુખ ધરી હોરમજદનાં નામથી ઘણી નમનતાબથી પુંજતું હતું; જે વેળાએ કે આ સુલતાનનાં ફાએતખત શેહેરે અબુરેહાન જે શેખમકતુલ બુઅલીશેએના જેવોજ બીજો કાબેલ બોળમાં ગણાતો હતો તે તથા તેવાજ બીજા વીદીઆરથીઓને પોતાની શરજમીન ઉપર આસરો આપી બજદાદની બલીકાબ જે હારન ઉલરશીદ તથા તેનાં વખણાએલા છોકરા અલમાંસુનની બીલાકતનાં વખતમાં તમામ દુનીઆમાં એલમ અને હુનરમાં સુરીયની માકક જે દીપતી હતી તેને થોડોક વખતસુધી એક ગ્રહણની માકક જે ઢાંબી કરી નાખી હતી તે વેળાએ, મેહાક નામના સુલતાનના એક નોકરે ફીરદુસીની શીરીન કલમની ઢપછપની ઘણી ફરાહત તથા બલાગત જોઇને પોતાના શેઠ સાથે તેની સપર પેહેલીવાર મુલાકાત કરાવી આપી હતી; જેથી કરી એ સાહેર દરબારની અંદર પછી પોતાની જાતી હુસીઆરીને લીધે તરતજ વધતો ચાલીઓ. ત્રીસ વરસસુધી ઘણી જેહેમત તથા રંજ ખેંચી જે અખુટ ખજનો એકઠો કરી પોતાની હવેપછીની બોલાદની ગમત સારૂ એ મેહેલી ગયોછે તેનો બદલો એ શું પામીઓ તે વીશે સરવે સાહેબોને રોશન હશેજ ને તે વીશે બારીકાથી જરે આપણે ગોર કરોએછે અને ધીરે શાંસ્તે મનને સથીર રાખી વીચાર કરોએછે તો તેથી એક હાથ ઉપર આપણને પુષકળ દલગીરી તથા બીજા હાથ ઉપર બહુ અચરતી પેદા થાએછે. અચરતી એટલા ઉપરથી કે આવાં સારાં માણસને તેની પોતા પછી થનારી બોલાદ ઉપર કરેલી કરમ બક્ષીસના બદલામાં હાથ્થીના પગતળે કચડી નાખવાનું ડરામણું ફરમાન મળે અને આ પવીત્ર ભુમી જે માતા તરીકે સરવે કોઇને આસરો આપતી આવીછે તેબી એનાં ઉપર ગોયા એક મરતબે ઇઠીને એને આસરો આપવા ના પાડે, જેથી બીચારાને શેહેરે રોહેર તથા દેશોદેશ ભટકી આ ફાની દુનીઆ દેહેરાત તથા ભુખમરો અને મુફલેસી પડવાથી આખરે દુખદાએક હાલતમાં છોડવી પડે અને જેના જનાજાને આદમીઓ જહનુની વેહેમોથી અવળ મંજલ પોહોચાડવાથીબી ગોયા પછાત પડે તે સરવે બીના બીબ્રાનથી જોતાં તો આપણી આંખોમાં આંશું ભરાઇ આવેછે અને આપણે આપણા મનમાં પુછીએ છઇએ જે, અરે ઓ ખુદરતના સાહેબ, આ તે શું આફત! કે આવા સારા માણસનો શું આ તેં અંત!! ગ્રીક લોકોનો મોહોટો શાએર હોમર આજ આસરે ૨૭૭૦ વરસોની વાત ઉપર આંધળો થઇ ભીખ માંગતો માંગતો મરી ગયો તે વીશે કદાચ આપણે એમબી કહી શકીએ કે તે જમાનાના લોકો એલમના વખતે ઘણાબાં નહીં હોવાથી એમ બની શકે તો તેમાં કાંઇ ઘણું આશ્ચરીય થવા

* મોસીઊ રેનાંનો વીચાર એવોછે જે એક બોદાને પુંજવાનું થપર પેહેલું માન એરીઅન ટોળાંને નહી પણ સીમેટીક ટોળાંને ઘટેછે. એ મત સાથે ડાકટર સપીગલ પણ એક મળતો ઊતરતો હોએ એમ જણાએછે. મોસીઊ રેનાંની તકરારનો અછછો રદીઓ પરોફેસર ઇવલદ નામનાં એક મોહોટા પંડીતની કલમથી જે બાહેર પડીઓછે તે ઊપરથી સાંપ દીશેછે જે ઇરાનીઓનાં એ બાબેનાં ધરમ સંબંધી વીચારો અોર ઊલટા યાહુદીઓએ ઘણા ખરા નકલ કરી લીધા હતા. આ છેલ્લાં મત સાથે ડાકટર હાઊગ પણ એક મળતો થાએછે.

જેવું નથી. પણ તેજ પ્રમાણે નજદીક સઘળા જમાનાઓમાં તથા સઘળા દેશોમાં અરવાચીન કાળમાંથી બનતું આવે અને કોઈ ઠેકાણે ગેલીલીઓ, કોઈ ઠેકાણે રોજર બેકન, કોઈ ઠેકાણે કોમોયન તથા કોઈ ઠેકાણે શરવાનટીસ ભુખી અને દરદી હાલતથી પોતાનો પવીત્ર આત્મા જરે બરબાદ કરે, તારે તેમાં ખુદરતનો કાંઇ મોટો સબબ હોવો જોઇએ એમ આપણી ખાત્રી થાએછે કે, તે ગોયા મનુશ જાતને તેઓપર પડતા હદિશા તથા બીપત્તીઓની વખતમાં એવાએવા દાખલાઓ ઉપરથી સબુરી બેખતીઆર કરવા શીખવેછે.

હવે એ શાહેર તથા તેની પછીના એક માત્ર પારશી ગરંથકાર લકબે મોબેદશાહ જેણે દબેસ્તાન ઉલ મજાહેબ નામનો એક ઘણો કીમતી ગરંથ ફારસી ભાષામાં રચીઓછે તે શીવાએ બીજા સઘળા ફારસી ઈતીહાસ બનાવનારાઓ એરીઅનોના સબર પેહેલાં બાદશાહી વંશનું નામ પેશદાદીઅન કરી હતું એમ આપણને જણાવી ગયા છે. એ શબ્દની ચાલો આપણે હવે હેઠલ તપાસ લઈએ. ફારસીમાં એ શબ્દનો અરથ પ્રથમ દાદના કરનારા એવો થાએછે ખરો; પણ અસલ અવસ્તાઓ જંદ તથા વેદમાં એને લગતો જે શબ્દ આવેલોછે તેનો અરથ એથી જુદીજ મતલબ ધરાવેછે. આંવાં ધએસ્ત, રંમધએસ્ત, વીગેરે બીજી ઘણીએક યસ્તોમાં હોશીઆનો જેને ફીરદુસી હુસંગ કરી લખેછે તેને જબજા પરધાતો એવા એલકાબથી લખવામાં આવેલાછે; જેપરથી વેદની સંસકરતમાં પુરોહીત એવો શબ્દ ઉતપન થએલોછે. એ શબ્દ પુરાસ યાને આગળ અને હીત જે ધા મુળપરથી નીકળ એોછે અને જેનો અરથ કે મુકાએલો એમ થાએછે તે બે શબ્દોનો મળી બનેલોછે. હવે વેદમાં એ શબ્દ બરાહમણ લોકોને લાગુ પાડવામાં આવેલોછે કે, જેઓ ઘરના પંથગી તરીકે પ્રમુખ અથવા ઉપરીપણાનો ઓધો ધરાવતા હતા. આસ્તેઆસ્તે તેઓ રાજા જેવા થઈ બેઠા અને ઈરાઈ લોકોમાં જેમ પોપો અને મુસલમાનોમાં જેમ ખલીફો આ દુનીઆની તથા પેલી દુનીઆની સાહેબીનો દાવો લઈ બેઠા હતા તેમ તેઓબી પાછળથી ગણાવવા લાગેઆ. હવે એ પેશદાદી અથવા બરોબર બોલીએ તો પેશધાતો પાદશાહોબી મોબદનો તથા પાદશાહનો દરજજો બંને એકજ વખતે ધરાવતા હતા માટે તેઓનેબી પરધાન કરી અવસ્તાઓ જંદમાં લખેલાછે યાને પેલી તથા આ દુનીઆના સાહેબો, જેને ઇંગરેજીમાં "લોરડસ રાબીસીયુઅલ એનડ ટેમપરલ" કરી કેહેછે. ફીરદુસી પાદશાહ જમશીદના મોહોડામાં એ બીશે આ પ્રમાણે શબ્દો મોહેલેછે.

મનમ ગોફત બા ફરરહે ઇઝદી—હમમ શેહેરીયારી વ હમ મુબેદી;

યાને પાદશાહ જમશીદ બોલેછે. "કે લોકો મને યજદનાં મરતબાનો ફરી કેહેછે તથા તે સાથે તેઓ મનેપાદશાહ તથા મોબેદ કરીનેબી ગણેછે."

આપણને આટલું તો ધીઆનમાં રાખવું જોઇએ કે, જે જમાનામાં શાહાનામું બનીઉં તે જમાનામાં અવસ્તાઓ જંદ તથા પેહેલવીના ઘણાએક પુસ્તકો હાલ થાને વધુ મળી આવી શકે એવું હતું. આજ આસરે હજારો ત્રણસો વરસોની વાત ઉપર દબેસ્તાનનો ધુંધી બનાવનાર જરે ઈરાન તથા હીંદુસ્થાનની મુસાફરી સારૂ બાહાર પડીઓ તારે તેના જમાના સુધીબી અવસ્તાના અડધ જુઓ તો બચી રેહેલા હતા કેમકે, તે ગરંથકાર બુલ્લી રીતે પોતાના પુસ્તકના પેહેલા ભાગમાં આપણને જણાવેછે જે, "અકનુન ચારદે જુઝ નીઝદે દરાતુશંને ફીરમાન મુનદેબ્સ્ત" યાને "હજુર (માંરાજમાના) સુધીબી ચઉદ જુઓ ફીરમાનનાં દરાતુરો શેરે બચી રહેલાંછે." હાલ સુધી આપણી શોડ અવસ્તાના બચી રહેલા પુસ્તકોની તવારીખ તથા ધરમશાસ્ત્રને લગતી મજમુનો વેદ સાથે મળતી ઉતરેછે તે વાત યુરોપના બીદીઆરથીઓને માલુમ પડતાં તો ફીરદોસીની તવારીખને તેથી મોહોટો ટેકો મળતો ગયો એટલુંજ નહીં પણ એલમની નવીનવી ખાણો તાંહાંના બીદીઆરથીઓના મનશે ગોયા ઉઘડતી ચાલી. પરોફેસર બાપે સંસકરત શ્લોકોનું "નલ" નામનું જે પુસ્તક ઇ૰ સ૰ ૧૮૩૨ માં સપર પેહેલીવાર છપાવી યુરોપના બીદીઆરથીઓની જાણ સારૂ જે બાહેર પાડીઉંછે તેમાં તેણે એવો ઈશારો કરેલોછે જે, સંસકરતમાં વીવસ્વત એવું જે બીશેશનામ આવેલુંછે તે અવસ્તાઓ જંદના બીવંઘવાત તથા શાહનામાનાં બીંધામ નામ સાથે મળતું ઉતરેછે. હવે બુરનુફે જારે બાપના બીઆકારણના પુસ્તકની તારબાદ પોતે તપાસ લીધી તારે તેણે તેમાંથી ફીરશાસ્પ એવું જંદનામ કરીશાશ્વ એવાં સંસકરત નામ સાથેબી મળતું આવેછે એવો બીજો શબ્દ યુરોપના બીદીઆરથીઓને દેખડાવી આપીઓ; અને એ નામ શાહનામામાંથી આવેલુંછે એમ તેઓની નજર આગળ તેણે ધરીઉં, જે ઉપરથી તો પછી એ એલમનો દરીઆ ઘણી નવીનવી શોધોના મેદાનમાં ઉતરી પડીઓ; અને "જુરનાલઆશીઆટીક" નામનું જે બોપાનીઉં ફરેંચ ભાષામાં તે વેળાએ નીકળતું હતું તેના ઇ૰ સ૰ ૧૮૪૦ થી ૧૮૪૬ ના વરસો સુધીના આંકોમાં બેદરબે એકએક પછી એકએક નવીનવી શોધો તે પોતે આપતાજ ચાલીઓ.

પછી તૈ જાંહાં જોએ તાંહાં ઝુરનુફ, ઝુરનુફ થઈ પડીએો. સંસકરૂતની નવીનવી શોધોમાં જોએ તો ઝુરનુફ; જંદ તથા અવસ્તાની નવીનવી સોધોમાં જોએતો ઝુરનુફ; બુધ ધરમની શોધોમાં જોએ તો ઝુરનુફ; ખીલારોકા હરફો ઉકળાવવાની શોધોમાં જોએતો ઝુરનુફ. એ પ્રમાણે એ કાબેલ ફરાંસીસ વીદીઆરથી જેના જેવો ઉગમણુ પ્રાંતનાં એલમનો દરીઆ કેહેછે જે આજ સુધી યુરોપની ભુમીમા માંને પેટ અવતરીએો નથી તેઆ ચોખંડ પૃથવીમાં પછી વખણાતો ચાલીએો. માઠાં ભાએગે અજલના ફરેસતાએ આ નામાંકીત પુરૂસની પુખ્ત જુવાનીની વયમાં એને દગો દીધો અને ૪૦ સ૦ ૧૮૫૨ ના મેએ મહીનાની ૨૯ મી તારીએ જંદ ભાષા શાસ્ત્ર (ફીલાલોજી) નાં એલમનો પાયો નાખનાર આ ફરાંસીસ આલિમ પોતાની હવે પછીની ઓલાદ સારૂ નવુંનવું અખુટ ધણ મેહેલી આ ફાની દુનીઆમાંથી પોતે ચાલતો થયો. પણ તેની આગમજ એણે ઘણું દેખડાવી આપીઉં હતું. મજકુર ફરેંચ ભાષામાં નીકળતાં એક ચોપાનીઆંમાં "લદીઉ હોમ" યાને હોમ ઈઅજદ એવે નામે એક મોતેબર આરટીકલ એ ચંચલ પુરૂરાની કલમથી લખાએલો આપણા જોવામાં આવેછે તેમાં એરીઅનો છુટા પડી ગયા તેની આગમજ તેઓના સાધારણ ધરમ તથા દંત કથાઓનો એણે મુકાબલો કરી જણાવેલોછે; અને તાંહાં એણે એમખી સપર પેહેલીવાર યુરોપના વીદીઆરથીઓને દેખડાવી આપેલુંછે જે, શાહનામામાં જણાવેલા ત્રણ નામચીન નામો જેવાકે જમશેદ, ફરેદુન તથા ગેરશાસ્પ, અવસ્તામાં જણાવેલા ત્રણ જુદાજુદા જમાનામાં થઇ ગએલા મનુશ જાતના ઘણા પુરાતન કાળના રએવાલો જેવા કે યમો-ખશાઈત, થરાએટોના તથા કેરસાસ્પ નામો સાથે મળતાં ઉતરેછે એટલુંજ નહી, પણ વેદમાં આવેલા યમ, ત્રેટના અથવા ત્રાઈટના અને કેરશાસ્વ એવા નામો સાથેખી તેઓ એક મળતાં આવેછે. એટલુંજ જણાવી એ વીદીઆરથી કાંઇ બેશી રેહેએો નહીં. એણે વળી એવુંપણ દેખડાવી આપીઉં જે, વેદમાં યમ (જમશેદ) ના બાપને વીવસ્વત કરી જે કહેલોછે તેને અવસ્તામાં વીવંધવાત તથા શાહનામામાં વીધાંમ કરી લખેલોછે. થરાએટોના (ફરેદુન) ના બાપનું નામ અવસ્તામાં જે આથવીય તથા શાહનામામાં આબતીન કરી લખેલુંછે તેમજ વેદમાં ત્રાઈટનાંનો એલફાબ વારંવાર આપતીય કરી જણાવેલો જોવામાં આવેછે. નેરીઓસંગ ધવલ જેણે અવસ્તાનો સંસકરૂતમાં તરજુમો કરેલોછે તે પુસ્તક ઝુરનુફને ઘણું ઉપીઓગી થઇ પડીઉં હતું, એ દસતુરે પેહેલવીમાં ફરેદુનનું પહરેદુન કરી થાએછે એમ જે જણાવીઉંછે તેપરથી ઝુરનુફે ભાશાઓનાં કાએદા પ્રમાણે થરાએટોન પછી ફરેદુન પછી ફરેદુન કરી બનેલુંછે એમ દાખલાદલીલો સાથે શીદ્ધ કરી આપીઉંછે. અવસ્તામાં એ થરાએટોનાંએ અજીદેહાક નામનો મોહોટો અજદહા જે મારી નાખીએો હતો (જેને વેદમાં અહી કરી કેહેલાછે) તેને ફીરદુસીએ જોહાક અથવા અરાદેહાક કરી લખેલોછે એમખી એણે જણાવીઉંછે. એરીઅન ટોળાંઓના ઈરાનીઓના આવા નામચીન પાદશાહો જેઓને વેદમાં દેવતાઓનું રૂપ આપવામાં આવેલુંછે તેઓ વચે આવો મોહોટો સંબંધ આવેલોછે એમ જણાવી આ નામચીન પુરૂરા હેડલ મુજબ પોતાનો અભીપ્રાએ આપેછે.

"આ ઘણું અજાએબ જેવુંછે અને જેની વીરૂધ કોઇપણ મત પડી શકીઉં નથી જે, હીંદુઓના ઘણા માન પામેલા દેવતાઓપરથી ઈરાની એરીઅનોના સપર પેહેલાં પાદશાહી વંશના બાદશાહોના નામો જે જોવામાં આવેછે તે ઉપરથી આ બંને મોહોટાં વંશો ઈશુની સેકડો સદીઓની વાત ઉપર એક હાથપર ગંગાનદીથી તે બીજા હાથપર છેક અફરાત (યુફરેટીરા) નદી સુધી જે પથરાઈ ગયા હતા તેઓ વચે ઘણો અતલગનો સંબંધ હોવો જોઇએ એમ રોશન રોજની માંફક શીદ્ધ થાએછે."

એ પછી તોખીનગનની જરમન યુનીવરસટીના પ્રોસફેસર રોડાલફ રાથે તથા પ્રોફેસર બેનફ્રી જે નવા પાયા ઉપર વેદનો તરજુમો કરવા હાલ ગુંથેલોછે તે તથા તેના પછી પ્રોફેસર વેબરે એ વીશે ઘણાએક નવા ખુલાશાઓ એકએક પછી એક એક જરમન ઓરીએનટલ શોસાએટીના ચોપાનીઆંઓમાં છપાવી પ્રગટ કરેલાછે તે ઘણા અગતના હોવાને લીધે તેઓનો ધનતેખાબ વાંચનારા શાહેબોની હજુર નીચે ધરવા હું દુરસ્ત વીચારેછું. અવસ્તાઓ જંદ તથા વેદ વચે જે મોહોટો અતલગનો સંબંધ આવેલોછે તે સરખાવતી વેળાએ દાકતર રાથ કેહેછે જે, "વેદ અને જંદ અવસ્તા ગોયા એકજ સરચસમાંમાથી નીકળી વેહેતી બે જુદી જુદી નદીઓ જેવી છે જેઓમાંથી વેદનાં ઝરાનું પાણી વધારે નીરમળ તથા વધારે મોહોલું હોવાથી તે પોતાની અસલી ઢબ છપ પ્રમાણેજ રેહેલુંછે; પણ જંદ અવસ્તાનો ઝરો તરેહ તરેહવાર રીતે ગદલો થએલોછે તથા પોતાનો રસતો ફેરફાર કરતો ચાલીઓછે તેથી તે ગોયા એવો બની રહેલોછે કે તેના મુળનો ચોકશ રીતે પત્તો હાથ લાગી શકતો નથી." તમામ એરીઅનોનો મોહોટો પાદશાહ જમશીદ જેને વીશે શાહનામામાં તથા અવસ્તામાં જે જે જણાવેલુંછે તે વીશે વાંચનારાઓને સારીકોની

રોશનછે. વેદમાં એને વીરો શું શું હેવાલ આવીએોછે તેની ચાલો હવે આપણે હેઠલ તપાસ કરીએ. ૩ગ વેદમાં એક ઠેકાણે આ પ્રમાણે યમ(જમ)રાજા વીશે ખીઆન આવેલુંછે. "તમામ લોકોને એકઠા કરનાર રાજા યમે ઘણાએો સારૂ એવો રસ્તો શોધી કાહડીએોછે કે, જે રસ્તેથી ઘણીજ ઉંડાઈપરથી ઘણીજ ઉંચાઈપર જઈ રાકાએછે. એને મનુરા જાત સારૂ સપર પેહેલાં એવું રેહેઠાણ શોધી કાહાડીઉં કે, જાંહાનાં રેહેવાશીએોને કોઈ હાંકી કાહાડી રાકનાર નથી. એ રસ્તેથી આપણા વડીળા ગએલાછે અને એજ રસ્તો તેઓની ઓલાદ પણ પકડતી રેહેસે." એ ફકરા ઉપરથી દાકતર રાથે એવું જણાવવા વેત્રણ કરેલીછે જે, એમાં જમશીદને મનુરા જાતનો બાવા આદમ કરીઠેરવેલોછે. એ પ્રમાણે અવસ્તામાં કેથે જણાવવામાં આવેલું નથી એમ રાપીગલ તથા મેકરા મુલર ધારેછે; કેમકે વંદીદાદની બીજી ફરગરદમાં એને માત્ર સપર પેહેલો એક પરમેશ્વરને પુંજનાર પાદરાહ કરી લખેલોછે જેના જમાનામાં એરીઅનો ઘણાં અમનચમનથી રહેલા હતા. વેદમાંથી એના વીશે જે બીજા ફકરા આવેલાછે તેઓમાં એને ખુલ્લી રીતે બાવા આદમ કરીને કહેલો નથી. આ ઉપરથી ઘણી ચંચલાઈથી જે હેવાલ દાકતર રાથે કલપના તરીકે એના વીશે જે જણાવીએોછે તે મને તો કલપના જેવોજ માલે લાગેછે માટે તે વીશે અત્રે વધારે જગો રોકવા હું દુરસ્ત ધારતો નથી. અરંછે કે, વેદમાં એને દેવતાઈ રૂપ આપેલુંછે અને અવસ્તામાં આ ભુમીનો પાદરાહ એને જે ગણેલોછે તેને બદલે તાંહાં બેહેસ્તનો પાદરાહ કરી એને જણાવેલોછે કે જેના સ્વરગના રાજમાં જેબી રાખેરો આ ફાની દુનીઆમાંથી નેક કામો કરી દાખલ થાએછે તે સઘળાએો અમનચમન તથા ખુશી ખુરાલીથી રેહેછે. હવે વેદ પછી ઘણી મુદત બાદ બનેલા હાલનાં હીંદુઓનાં બીજાં પુરાનમાં એ યમ વીશે તદનજ બરએળાફ હેવાલ જણાવેલો આપણાં દીઠામાં આવેછે. એ પુસ્તક મધે એને જે કે ખુલ્લી રીતે "અદલનો પાદરાહ, હીંદુઓના નીઆએગાનોનો પાદરાહ" એમ કહેલોછે તોબી એને દોજખનો પાદરાહ કરીનેબી ગણેલોછે અને એના હસ્તકમાં ઘણાંએક ડરામણા દોજંએ આવેલાંછે કે, જાંહાં દોજખી આદમીઓને વધાનનાર ડરામણા હથીઆરો તથા બળતીચેહે વીગેરે આદમીઓ ઉપર કષ્ટી અને ધ્રુજા પેહોચાડનારી વસ્તુંઓ પડેલી હોએછે. ફીરદુસી એને મોહોટો દબદબા ભરેલો, શીઆનો અને આકેલ પાદરાહ કરી લખેછે; પણ બેહદ ગરવને લીધે આખરે એનો દાહાડો બરગરાતે આવીઓ અને જોહાકના હોકમથી ઘણી ફમકમાટ હાલતમાં છેલ્લે સરવાલે એને મારી નાખવામાં આવીઓ હતો જે વીશે વાંચનાર રાહેબોને સારીકાની રોશન હશે. હવે એ પ્રમાણે બરએલાફ હેવાલો વાંચતાં તો મોહોટો સવાલ આપણા મનમાં એ ઉઠેછે કે, અવસ્તામાં એને આ ભુમીનો પાદરાહ તથા વેદમાં એને સ્વરગનો પાદરાહ જે લખીઓછે અને દેવતાઈ રૂપ જે એને આપેલુંછે તેમાં ખરું તે આપણે કોણને કહીએ? તેનો જવાબ હું ધારૂંછું જે શેહેલથી આપી રાકાએછે. પુરાતન ગ્રીસ તથા રોમ વીગેરે બીજા ઘણાંએક શ્રુતપરસ્ત લોકોની તવારીખ વાંચતાં આપણા જોવામાં આવેછે જે તેઓમાં તરેહ તરેહવાર બીજોના દેવતા હતા; જેમ કે, હરકીઉલીસને તેઓ જોરનો દેવતા (બળદેવ,) ઓરફીઉસને તેઓ ગાએનનો દેવતા, ફીઉપીદને પીઆરનો દેવતા (કામદેવ) અને બેકરાને દારૂનો દેવતા કરી તેઓ કેહેતા હતા. હવે અસલમાં એવા વખણાએલા પુરશો થવા જોઈએ જેઓને જુદાજુદા કસબોમાં અતીશે માહીતગારી હોવાને લીધે તેઓના નામો પાછલા લોકો, પછી તે ઉપરથી યાદદાસ્તમાં રાખતા ચાલીઆ અને જેમજેમ જમાનો ગુજરતો ગયો તેમતેમ લોકો તેઓના મનુરાજતી રૂપો ભુલતા જઈ દેવતાઈ રૂપો તેઓને આપતા ચાલીઆ. એજ પ્રમાણે અસલમાં શ્રુતપરસ્તી રસમપણ રાહરૂ થએલીછે એમ માલકમ, વાનરા કેનેદી વીગેરે બીજા ઘણાએક વીદીઆરથીઓ ધારેછે. મતલબ એ જે, જે જે નામચીન અને વખણાએલા પુરશો ઘણા શ્રુતપરસ્ત લોકોમાં થઈ ગયાછે તેઓ આસ્તે આસ્તે તેઓમાં દેવતા બનતા ગયાછે એમ તવારીખ ઉપરથી આપણી ખાત્રી થઈ રાકેછે; માટે એરીઅનોના અસલી પાદરાહો હીંદુ જેવા શ્રુતપરસ્ત લોકોમાં પાછળથી દેવતાને રૂપેલ લખાએતો મને તેમાં કાંઈ ઘણું અજાએબ થવા જેવું દીસતું નથી અને એ ઉપરથી બી મારી આગળ જણાવેલી તકરારને ટેકો મળી રાકે એવુંછે કે, જે અસલી લેખ અથવા દંતકથા ઉપરથી વંદીદાદની આ બે પરગરદો લખાએલીછે તે લેખ ઘણાંજ પુરાતન વખતમાં વેદની પણ પુરવે બનેલો જોઇએ કે જે વખતે લોકોમાં હજુર તેઓનું મનુરા જાતનું રૂપ યાદદાસ્તમાં ચાલુ રેહેલું હતું. પાછળથી જેમજેમ જમાનો ગુજરતો ગયો તેમતેમ લોકોની યાદદાસ્ત કમી થતી ચાલીઆથી એરીઅનોના આ નામાંકીત પુરશો હીંદુઓના ધરમના દફતરોમાં પછી દેવતાઈ રૂપે ગણાવવા લાગેઆ.*

* યુહીમીરસ નામના એક ગ્રીક ગરંથકારે આજ આસરે પોની બાવીસો વરસની વાત ઉપર પોતાના ગ્રીક દેવતાઓનો ઇનકાલ કરતી વેળાએ સાફ ખુલ્લી રીતે જણાવેલું છે જે તેઓ ૫૬૦ માણશો થઈ ગયાંછે, જેઓને પાછલા ગ્રીકોએ પછી દેવતાઈરૂપ આપીછે હતું. એનાં ગ્રીક ગરંથનો રૂમ શેહેરની તવારીખ લખનાર કાબેલ જરમન પરોફેસર મોમસનનાં જણાવીઆ પ્રમાણે ઇનીઅસ નામના એક ચંચલ ઇતાલીઅન ગ્રીકે લાટીન ભાષામાં તરજુમો કરીએો હતો.

પાદશાહ જમશીદ વીશે વેદ તથા અવસ્તામાં જે જે હેવાલ આપેલોછે તેનો આ પ્રમાણે મુકાબલો કરીઆ બાદ ચાલો આપણે હવે એરીઅનોના બીજા મોહોટા નામાકીંત પાદશાહ ફરેદુનની તપાસ કરીએ. આગળ મેં કહે લુંછે જે અવસ્તા તથા શાહનામામાં જમશીદે એક હજાર વરસ સુધી રાજ કીધું એમ જે જણાવેલુંછે તેની મતલબ એજે એના વંશે એટલી મુદત લગી એરીઅનોપર શાહેબી ભોગવી હતી અને એ રાજમાં એરીઅનો ઘણાં અમન ચમન તથા ખુશી ખુરાલીમાં રહેલા હતા. એ પાદશાહ જમશીદ હાલના તમામ એરીઅન ટોળાંઓનો ઘણાં પુરાતન જમાનામાં પાદશાહ હતો એમ હું ધારૂંછું; કેમકે અવસ્તામાં એને એરીઅનોનો બાપ તથા એરીઅનવેજનો પાદશાહ કરી કહેલોછે અને એરીઅનો પોતાનો બાપીકો મુલક છોડી જે દખણ બણીના દેશો તરફ ચાલીઆ તે સઘળું એની પછી ઘણી મુદત બાદ બનેલુંછે. એનાં વંશની આખર પછી ખુદરતનાં કાંઈપણ સખ્ત જેવા કે જવાલામુખી પરવતોનાં ફાટવા તથા નહી બરદાસ્ત થઈ શકે એવી ઠંડીને લીધે એક હજાર વરસ સુધી એરીઅનોનું ટોળું હારમાર થયું. છેલ્લે સરવાળે પાદશાહ ફરેદુનના જમાનામાં તે તમામ ટોળું પાછું ગોયા એક રાલતનતમાં આવીહીં હોએ એમ વેદ, અવસ્તા તથા શાહનામાં ઉપરથી દીશેછે. આ ઘણું અજબ એવું છે, જે, વેદમાં તથા અવસ્તાઓ જંદમા જોહાકને પાદશાહ કરી કેયે કહેલો નથી અને મનુરા જાતનું રૂપ પણ તેને કેયે આપવામાં આવેલું નથી પણ માત્ર એક મરા મોહોટા અજદાહ કરી તેને જણાવેલોછે જે વીશે વીગતે હવે પછી વાંચનારાઓનાં જોવામા આવશે. ફીરદોસી એને મનુરાનું રૂપ આપેછે અને એ અરબનાં તોખમનો હતો યાને શીમેટીક ટોળાંની પેદાએશનો હતો એમ જે જણાવેછે તે ઉપરથી ઘણાં પાછળા જમાનામાંના કોઇ એરીઅન પાદશાહે આવી એરીઅનોના બાખ્તરીઆના રાજની જે સમાપ્તી આણી તેમાનો એ કોઇ પાદશાહ હોએતો તે કાંઇ નવાઈ જેવું નથી જેને ફીરદુસી જે જમાનામાં તે થયો જોઇએ તેની શોકડો વરસ પુરવે ભુલથી મોહેલી ગયો હોએ એમ જે હું જણાઉંતો તેમાં મને ઘણું આશ્ચરીય થવા જેવું કાંઇ લાગતું નથી. એ નામ બાબેલોનીઅન નામ મેરોદાકને ઘણું કરી મળતું આવતું હોએ એમ એના ઉચ્ચાર ઉપરથી મને ભાશેછે. એ અજદાહ બવરી શેહેરમાં હતો એમ આવાં ઇસ્પરાતમાં જણાવેલુંછે. બવરી તે બેરાક બાબેલાનછે એમ ઇસપીગલ ધારેછે. એટલો ઇશારો જણાવીઆબાદ દાકટર રાથની કલમથી હિંદુસ્થાન તથા ઇરાનમાં ફરેદુનની વારતા એવે નામે જે માકુલ આરટીકલ જરમન ઓરીએનટલ શોસાઇટીના એક ચોપાનીઆમાં છપાએલીછે તેનો સારાંસ વાંચનાર સાહેબો આગળ નવો જાણી હું અત્રે આપવા દુરસ્ત વીચારૂંછું.

આગળ મેં જણાવેલુંછે જે થરાએટોના એવા કઠણ ઉચ્ચારવાળા જંદ શબ્દ ઉપરથી ફારશી જેવી શીરીન ભાષામાં ફરેદુન લુગત ઉતપન થએલોછે. હોમ ઇસ્પરાતમાં આ દુનીઆને તારજ કરનાર ત્રણ મોહોડાં, ત્રણ પુંછડી તથા છ આંખ તથા હજાર ભીંગડા (ગોલ સરેતા) વાલો જે મરા મોહોટો અજદાહ બલી પેદાએશનો નાશ કરતો હતો તેને આ માહા પુરશે કતલ કરી નાખી તમામ લોકોને તેના અજાબમાંથી છોડવીઆ હતા એવું બીઆન આપણાં વાંચવામાં આવેછે. એના બાપનું નામ આથવીય કરી હતું જેનું ફારશીમાં આટખીન કરી થાએછે અને ફીરદુસીએ ફેરવી તેનું આબટીન કરી લખેલુંછે. હવે એ સઘળું બીઆન વેદમાંથી આવેલુંછે; તાંહાં એને ત્રાઇટના અથવા ત્રેટના કરી લખેલોછે અને વારંવાર આપતીય એવા એલકાબથીથી જણાવેલોછે જેનો અરથ શંશાકરતમાં પાણીનો રેહેવાશી અથવા પાણીનો પાદશાહ કરી થાએછે અને એ નામ મજકુર જંદ નામ આથવીય નામને મળતું આવેછે. આ વાતમાં ગુંચવારો નહી પડે તે માટે અતરે જણાવવા જોગછે જે, વેદમાં તરીટા અથવા જંદ અવસ્તામા થરીટા એવું જે બીજું નામ એક નામચીન હકીમનું જણાવવામાં આવેલુંછે તેને મજકુર ત્રાઇટના અથવા થરાએટોનાં (ફરેદુન) નામ સાથે કાંઇપણ સંબંધ નથી. એ હકીમતો શાંમખાંનદાનનો હતો જેમાંથી રૂસ્તમ વીગેરે શાહનામાંના પેહેલવાનો પાછલા જમાનામાં પેદા થએલા હતા અને એને આપતીય અથવા આથવીય બાનદાનવાલા ફરેદુન સાથે કશુ લાગતું વળગતું નથી, પણ એ બંને જુદાજ શખ્શોછે. હવે એ નામો વચે આટલો બધો સંબંધ વેદ તથા જંદ અવસ્તામાં જોવામાં આવેછે એટલુંજ નહીં, પણ તેઓનાં કામો વઠીકમી એક એકના કરેલાં કામો સાથે મળતાં ઉતરેછે. ત્રાઇટનાએ જે મરા મોહોટા અજદાહનો નાશ કીધો તેને ત્રણ માથાં તથા સાત પુંછડી હતી એમ વેદના શલોકોમાંથી અવસ્તા માફક જોવામાં આવેછે. તફાવત માત્ર એટલોજ દીસેછે જે, વેદમાં જણાવેલા આ અજદાને મારી નાખીનાથી ગાએ ઢોરોનેજ માત્ર આરાએરા મળી હતી અને એ મારામારી આ દુનીઆમાં નહી પણ આસમાન ઉપર થઈ હતી જેથી મુરાદ દાકટર રાથ એમ ધારેછે જે, ઇંદ્ર એટલે વરસાદ વાદલાઓમાંથી ગાજી ગગડી વીજલીનાં તીરથી વીંધાઇ આ દુનીઆ ઉપર-

શીહા વાદલાઓમાંથી પડી લોકોને જે રાહત આપેછે તેની ઉઠેછે. ગમે તે હોય પણ એ ઉપરથી મને તો એમ ભાશેછે જે પોતાના અસલી પાદશાહોના નેકનામો ઊપરથી આ નામો આકાશી વરાતુઓને હિંદુઓએ પાછળથી આપેલાંછે.* એજ પ્રમાણે પુરાતન ઇતાલી, ગ્રીસ તથા જરમનીના દેવતાઓની કથાઓમાંથી જુજ ફેરફારો શાથે એવાં નામો આપણાં જોવામાં આવેછે.

એ ખુજરગી ભરેલા ફરેદુનનાં વંશે ૫૦૦ વરસ સુધી રાજ ભોગવીજે હતું અને એ વંશના રાજના વખતમાં તમામ એશીઅનો ખુશી ખુશાલી હાલતમાં રહા હતા તારબાદ તેઓ પાછા વળી વીખરાઇ ગયા અને ઘણું કરી હવે યુરોપના ઘણાખરા એશીઅનો જેવા કે ઇશીઅન, ઇંગરેજ, જરમન તથા ફ્રેંચ લોકોના વડીલો જુજ જુજ સદીઓને આંત્રે એ નવી ભુમીઓપર સપર પેહેલીવાર વીખરાતા ગયા હોએ તો તે કાંઈ નવાઈજેવું લાગશે નહીં. આગળ આપણે એવું જણાવેલું છે જે, એ સઘળાં ટોળાંઓ ગોયા અરવાચીન કાળમાં પાછાં હીંદુસ્થાનની સરજમીન ઉપર આવી પોતે જેમ જેમ આગળ દુર દુર વખતોપર એક એકથી છુટા પડતા ગયાં તેમ તેમ તેથી ઉલટીજ રીતે એક ચોકશ કાએદા પ્રમાણે હાલ જમાનાની નજદીકી નજદીકીમાં આવી હીંદુઓ સાથે ફરીને મળતા ગયાછે તે કલપના જો ખરી ઠરે તો આગળા એશીઅનોનો છુટા પડવાનો સનેખી એથી મુકરર થઈ શકે એવુંછે ને એ ખીના હું હવે પછીના કોઇ બીજા આરથી સારૂ અત્રે પડતી મેળવા કમ દુરસતને લીધે દુરસ્ત વીચારૂંછું. મારી ઇત્તેફાકદારાત જો મને ભુલાવો દેતી નહી હોએ તો અવસ્તામાં ફરેદુનને પેટે શલમ, તુર અને એરચ નામના ત્રણ છોકરા હતા એમ કેથે જણાવેલું નથી. ફરવરદીન ઇશ્તિરાતમાં તમામ આગળા નામચીન એશીઅન તથા તુરાનીઅન (અન-એશીઅન) લોકોના ફરોહરોનું જે એક મોહોટું અગતનું લીરાટ આપેલુંછે તેમાં ત્રણ મોહોટાં મુલકોના એ પ્રમાણે નામો માત્ર જણાવેલાં આપણાં જોવામાં આવેછે જે વીશે વીગતવાર હેવાલ બાબ પેહેલામાં આપેલોછે માટે ફરીને તે અત્રે ઉતારવા હું દુરસ્ત જોતો નથી.

એ પાદશાહના રાજબાદ ફીરદુસી પોતાની તવારીખની લડી વચે તુર, સલમ તથા એરચનો કીસ્સો એક દાસતાન તરીકે લાવી મેહેલેછે જેને ઇંગરેજીમાં આપણે એપીસોદ ( Episode ) યાને ઉપકથા એટલે જે એક ચાલુ વાતની વચે બીજી નવી વાત લાવી મેહેલેલી એમ કહી શકીએ છેઇએ. હવે શાહનામામાં વારંવાર એવા દાસતાનો જોહાં જોહાં ફીરદુસીને તવારીખ બરોબર મળી આવી નથી અને ગુંચવારો પડેલોછે તોહાં તોહાં હંમેશા આપણાં દીઠામાં આવેછે. એવાં એવાં દાસતાનો પાદશાહ કેખુશરૂના રાજમાં તથા પાદશાહ કએગુસ્તાસ્પના રાજમાં જોવામાં આવેછે. આ કીઆંની કેએગુસ્તાસ્પ પછીની વાત એને માલુમ નહીં પડીઆથી તોહાં અરાફંદીઆરનો કીસ્સો લાવી મેહેલી અરદેશીર દરાજદસ્ત જે હાખીઆમની વંશનો આરટેઝરકસીસ લાંજુમીનસ ઠરેછે અને કએગુસ્તાસ્પ પછી ઘણીએક સદીઓ બાદ થઈ ગએલોછે તેને બી કીઆંની વંશમાં ઘુસાડી દઈ એણે પોતાની તવારીખની લડીને બરોબર લાવી મેહેલી વાંચનારાઓ આગળ ધરેલીછે. એ બીઆનોને હાલની રોશોપરથી હવે જુદાં જુદાં પાડી શકાએ એવું છે. આટલો ઇશારો મને અત્રે કરવાની મકરાદ એ છે જે, એ વીશે મને વારંવાર આગળ જતાં બોલવું પડશે જેથી પારશીઓનાં નીઆએશનોની આગળી બરી તવારીખ ઉપર આ અગતની બાબદ જણાવીઆથી ઘણીએક નવી રોશની પડી શકે એવું છે માટે વાંચનારા સાહેબોએ આ અગતનો ઇશારો ખુબ ધીઆનમાં રાખવો એવી મારી ઘણી નમનતાઈ ભરેલી બોલતેમાસ છે.

મીનોચેહેર જેને ફરવરદીન યસ્તમા માનુસચીત્ર કરી લખેલોછે તેને માલકમ ગ્રીક લોકોનો એનદુસીસ કરી જે ધારેછે તે વીચાર હાલ તદનજ ખોટો ઠરી ચુકેલોછે અને એ બંને જુદાજ સખ્સો હતા તથા એ એનદુસીસ તો ઘણાં સેંકડો વરસ બાદ મીનોચેર પછી થઈ ગયો હતો એમ હવે સીદ્ધ થયલું છે. એશીઅનોના આ પાદશાહ વીશે વેદમાં કેઇ જણાવેલુંછે કે નહીં તે વાત હજુર સુધી ચોકસ રીતે માલુમ પડેલી નથી. એની પછી નોજર તખ્તનો માલેક થયો જેનાં વખતમાં તુરાનીઓનાં અફરાશીઆબે એશીઅનોની ભુમીને થોડુંક સુધી જીતી લીધી હતી. એ અફરાશીઆબ જેને આવાં ઇશ્તિરાતો વીગેરે બીજી ઇશ્તિરાતોમાં ફરંધરસીએ કરી લખેલોછે તે મો-

* પેરાદાદીઅન તખક્કાના પાદશાહો જેવા કે જમશેદ તથા ફરેદુનની હસ્તી વીશે કેટલાએક યુરોપીઅન ગરંથકારો એકમત થઈ શકતા નથી. પરોફેસર બરનુફ, મેકસમુલર તથા હાઉગ એવા કોઇ પાદશાહો થઈ ગએલા નથી એમ વીચારેછે. ડાકટર સપીગલ એ મતની વીરૂધ બએછે અને અવસ્તાની સત્તા ઉપરથી સાફ જણાવેછે જે, એ કાંઇ કલપીત પુરૂષોનાં નામો નથી; જો તેમજ હતે તો અવસ્તામાં તેઓનાં ફરોહરોને અમયાથાં જાયજા આરાધેલાં આપણા દીઠામાં આવતે નહી. મારો ખુદ પોતાનો નાકેસ વીચાર પણ સપીગલની તકરારને મળતો આવેછે.

હોટો તુરાની થઈ ગયોછે અને તુરાની લોકોમાં એ નામ ઘણું સાધારણ હોએ એમપણ આપણને શાહનામા ઉપરથી માલુમ પડી આવેછે.

એના રાજમાં એરીઅનો તુરાનીઓનાં તાબા હેઠલ માત્ર બાર વરસ રહી પાછા પેરાદાદી પાદશાહ જુના વખતમાં સ્વતંત્ર થયા હતા; જેની પછી ગેરસાસ્પ રાજનો માલેક થયો અને શાહનામામાં જણાવીઆ પ્રમાણે તે માત્ર નવ વરસ સુધી રાજ કરી મરણ પામીઓ. તબરી એ પાદશાહને જુનો વજીર કરી લખેછે. તારીખે માંજમનો ચંચળ બનાવનાર પાદશાહ જુના મરણ પછી એરીઅનોની ગાદીનો ૩૦ વરસ સુધી એ માલેક રેહેયો હતો એમ જણાવેછે. ઘણાં ખરા ફારસી ઇતીહાસ કરતાઓ એને પેરાદાદી વંશનો સઉથી છેલ્લો પાદશાહ કરી ગણેછે; કેમકે એના મોતબાદ એરીઅનો તુરાનીઓનાં આશ્રા હેઠલ પાછા આવીઆ હતા. એ પછી શું થયું તે ચોકસ રીતે માલુમ પડી શકતું નથી. અંહીઆં બી ફીરદુસી ચારસો પાંચસો વરસોની વાત પડતી મેહેલતો હોએ એવો શક એ ઠેકાંણે જે એ રાએર ગુચવારો કરી મેહેલેછે તે પરથી મને ભાસેછે. અવસ્તા તથા વેદમાં રામો-કેરેશાસ્પ ઇઆને રામ નરીમાનવાલો ગેરસાસ્પ એવો નામચીન પેહેલવાન જે જોવામાં આવેછે તે મજકુર પાદશાહથી તદનજ જુદો પુરૂસ છે એ વાત વાંચનારાઓએ ધીઆનમાં રાખવી જોઈએછે, નહીં તો કે આ એકશાન નામો પરથી તેઓનાં મનમાં વખતે ગુચવારો પડીઆ કરશે. એ પેહેલવાનની મોહોટી તારીફ જાબજા આવેલી આપણે અવસ્તાઓ ગ્રંથમાં વાંચીએ છઇએ. એ પેહેલવાન પાદશાહ ફરેદુનનાં જમાનામાં થઈ ગયો હતો અને એરીઅનોની આશાએશ તથા સુખચેન સારૂ એણે ઘણાંએક મોટા અજદાહ તથા બદકાર માણસોને આ દુનીઆમાંથી બુનબેખથી ઉખેડી નાખીઆં હતાં. પાદશાહ જમયાને જમશીદ પછી ખુજરગીની મોહોટી નીશાન એનાપરથી ઉતરી હતી એમ જમીઆદ ઇઅશાતમાં આપણા જોવામાં આવેછે. જંહાં એણે કરેલાં મહત કરમોનો જે સારાંશ આપેલોછે તે વીશે આગળ આપણે જણાવી ચુકા છઇએ. એનાં વંશમાંથી પેદા થએલા ઇરાનીઓનાં મોહોટા નામચીન પેહેલવાન રૂસ્તમ વીશે સઘળા શાહનામાંનાં વાંચનાર સાહેબો સારીકાની માહીતગાર છે અને ફીરદુસીએ ઇસુની ૧૦ મી સદીમાં એ પેહેલવાનની મોહોટી કીરતી ગાઈ એનું નામ અમર કીધું તેની આગમનજખી એ પેહેલવાનનું નામ ઉગમણ પ્રાંતની કથાઓમાં ઘણું મશહુર થઈ રહેલું હતું એમ દીસેછે, કેમજે આજ આસરે ચઉદસો વરસની વાતપર થઇ ગએલો મોહોટો અરમાની ઇતીહાસી નામે મોવસેસ-ખોરોનાંટસી (મોજેસ-ખોરોનશીરા) જેની અરમાની બારામાં લખાએલી પોતાની આરમીનીઆની ભુમીની તવારીખનો લાટીન ભાષામાં શુભાખીત રીતે કરેલો તરજુમો ઘણાં એક વરસોની વાતપર છપાઇ બાહેર પડલોછે તે નામચીન ઇતીહાસ કરતા રૂસ્તમને તેની પેદાએસની ભુમીનાં નામ ઉપરથી રાજકી કરી લખેછે; જે જગાને ફીરદુસી સગજી કરી કેહેછે અને એ પેહેલવાનનાં જોર વીશે જે સઘળું નહીં માની શકાએ એવું ખીઆન આપણે શાહનામામાં વાંચીએ છઇએ તે વીશે ઘણો ખરો ઇસારો આ મજકુર ગરંથકારનાં પુસ્તકમાં પણ આપણાં દીઠામાં આવેછે જે ઉપરથી મારા વારંવાર જણાવીઆ મુજબ વળી શીદ્ધ થઈ શકેછે જે, ફીરદુસીએ જે જે ખીઆન જણાવેલુંછે તે કાંઇ પોતાની તરફની કલપનાં જેવું નથી પણ આગળાં પુસ્તકોના આધાર ઉપરથી બેતબાજીમાં તે સઘળું દાસ્તાન પોતાના માભારત પુસ્તકમાં રચેલુંછે. સર વીલીઅમ ઉઝલીએ ઇરાનીઓના આ મોહોટા પેહેલવાનને યુનાનીઓના ઘણા નામચીન પેહેલવાન હરકીઉલીસ સાથે ઘણી અછી રીતે પોતાના ઇરાનની મુસાફરીના કીંમતી પુસ્તકના દફતર બીજામાં મુકાબલો પણ કરી દેખડાવેલોછે.

પેસદાદી તબકાના સઘળા પાદશાહો વીશે ઉપર જે ખીઆન આપણે મુખતેસરમાં જણાવીઉંછે તે એરીઅન (ઇરાન) વેજ તથા તેની પછીની ભુમીઓનાં બાખત્રીઆ દેશની પુરવનાં મુલકોમાં થઈ ગએલા એરીઅન ટોળાંના સપર પેહેલા પાદશાહો સમજવા. તારબાદ પારથી તથા હીંદુઓના વડીળોએ દખણ દીશા ભણી ઉતરી જે ભુમીને હાલબલખ, બોખારા, કરી લોકો કેહેછે તાંહાં આવી આસાએશ પામી એક મોહોટી દબદબા ભરેલી શાલતનત સ્થાપી કે, જેને આપણે બાખત્રીઆની શાલતનત કરી કહી શકીએછે અને ફીરદુસી, મીરખુંદ વીગેરે બીજા ફારસી ઇતીહાસ કરતાઓ કીઆની વંશની પાદશાહત કરી લખી ગએલાછે. એ ટોળાંનાં પાદશાહોએ નજદીક ૭૦૦ વરસ ઉપર સુધી રાજ ચલાવીઉ હતું. તાર પછી ઘણીએક સદીઓ બાદ આખરે એશીરીઅન નામના એક જબરદસ્ત સેમેટીક ટોળાંનાં હાથમાં એરીઅનોની પાદશાહત નજદીક ૫૦૦ વરસ સુધી રહી. તેને પછી મીડ લોકોએ આવી વળી પાદશાહ દેજોસીસની સરદારી હેઠલ ઇ. સ. પૂ. ૭૦૮ વરસની વાત ઉપર છોડવી વધારે પશ્ચીમ દીશા તરફ ઉતરી અકબટાના શેહેરમાં એરીઅનોની નવી પાદશાહતની પાએતખત ભુમી નેમી. એ

શેહેરને ભુલથી હાલ જમાનામાં કેટલાકો હમદન કરી કેહેછે. હવે એ મીદીઆના રાજમાં અકબટાના નામના બે શેહેરો આવેલાં હતાં એમ તમામ ઇરોપ (ફરંગસ્તાન) ના ગરંથકારો આપણને જણાવી ગએલાછે. એક શેહેર મીદીઆ એત્રાપેતીનીના પ્રાંતમાં અને બીજું મીદીઆમિનર યાને ઇરાકેઅજમમાં આવેલું હતું. જે શેહેરને હાલ જમાનામાં હમદન કરી કેહેછે તે ઇરાકે અજમવાળું અકબટાના શેહેર છે. પાદશાહ દેજોશીશે એ નામનું જે શેહેર બંધાવીઉં હતું તે તો છેક ઉતર તરફ મીદીઆ એત્રોપેતીનીના પ્રાંતમાં આવેલુંછે જેની પડાસમાં હાલ જમાનામાં સર હેનરી રાલીનસનના જણાવીઆ પ્રમાણે તખ્તે સુલેમાન નામનું એક વખણાએલું શેહેર જોવામાં આવેછે. કીઆંની વંશનાં દરેક પાદશાહોને ફીરદુસી કેએ એવો એલકાબ આપેછે અને અવસ્તામાં કવી તથા વેદમાં તે સબ્દ-ણાઓના નામની આગળ કાબ્ય એવો સબ્દ જે મેહેલાએલો આપણા દીઠામાં આવેછે તે ઉપરથી એ સબ્દણા પાદ-શાહો તરત ઓળખાઈ આવેછે. એ વંસના મુળપુરૂસનું નામ તમામ ફારસી ઇતીહાસ રચનારાઓ કએ-કોબાદ કરી લખી ગએલાછે જેને ફરવરદીન ઇસ્પરાતમાં કવી-કવાત કરી લએલોછે. એ પાદશાહનું નામ વેદમાંથી અતીસ્પારસુધીની શોધો પ્રમાણે કાંઇ માલુમ પડેલું હોએ એમ મારા વાંચવામાં કેઠે આવેલું નથી જેથી એ પાદ-શાહ વીશે હું કાંઇ વધારે બોલી સકતો નથી. એણે ૧૨૦ વરસ સુધી રાજ ચલાવીઉં એમ જે ફીરદુસી જણાવેછે તે ઉપરથી એની પછીના એક પાદશાહનું રાજ તેણે મેહેલી દીધું હોએ એમ દીસેછે. ફરવરદીન ઇસ્પસતમાં કવી-કવાત તથા કવી-ઇઉસસ્પન (કેકાઉસ) વચે "કવી-એપીવનહુ" એવું નામ જોવામાં આવેછે જેનું રાજ ઘણું અગતનું નહી હોવાથી એ શાએરે કદાચ મેહલી દીધું હોએ તો તે મનાઈ સકે એવું મને ભાસેછે. મીરખુંદ કેહેછે જે, કેટલાએક ઇતીહાસ કરતાઓ કેકાઉસને કેકોબાદનો નબીરો કેડવેછે જે ઉપરથી મારા ઉપલા બોલવાને વધારે ટેકો મળી સકે એમ છે. એ પાદશાહ કેકાઉસ વીશે વેદમાં તથા અવસ્તામાં વારંવાર જણાવવામાં આવેલુંછે. કીઆંની વંશનો એ એક મોહોટો પાદશાહ થઈ ગયોછે. વેદમાં એને કાબ્ય-ઇઉરાના યાને કાવીનો છોકરો ઇઉ-રાનાં કરી લખેલોછે. વેદપછી બનેલાં પાછળા જમાનાના હીંદુઓના ધરમ પુસ્તકોમાં એને શુકરનો ગ્રહ કરી કેડવી બેસાડેલોછે અને તાંહાં એમ જણાવેલું છે જે, આ પૃથ્વી ઉપરથી મરણ પામી ઉપલો અવતાર લીધો તેની આગમજ આ જહાનમાં દાટીયા અથવા અસુરા લોકો જેઓ હીંદુઓના દેવતાના દુસમનો થાએછે તેઓનો એ ગુરૂ હતો. અસુરા તે અહુરા યાને હોરમજદને પુજનારા પારશી લોકોછે. જંદનો હ અક્ષર સંસકૃતમાં વારંવાર સ અક્ષરમાં સુબદીલ થઈ સકેછે; આપણી ગુજરાતીમાંથી પારશી ગામડીઆઓ વારંવાર સ ને હ કરી બોલેછે જેમ કે સારાંને તેઓ હારાં કેહેછે; સારીને તેઓ હારી કેહેછે; સોરાબને તેઓ હોરાબ કેહેછે. અંગરેજ ગામડીઆઓથી સને હ વારંવાર બોલિછે. હવે રગવેદના સલોકોમાં એવું રૂપ એને આપવામાં આવેલું નથી. તાંહાં એનું નામ ઇંદ્ર નામના હીંદુઓના મોહોટા દેવતા સાથે જોડાએલું આપણાં દીઠામાં આવેછે અને એ દેવતાની સ્તુતી કરતી વેળાએ એને તાંહાં કાબ્ય-ઇઉરાના નામથી આરાધવામાં આવેલોછે. એ કાબ્ય-ઇઉરાનાંએ અગ્નીને મનુરાજાતના બ્રાહ્મણનો ઊંચો દરજો આપીઓ. એણે આરામાની ગયો એટલે વાદળાંઓને તેઓની ચરાબાહની જગા પોતે લઈ જોઇ દેખડાવી. એણે ઇંદ્રને મોહોટો લોહોડાંનો ગુરૂજ બનાવી આપીઓ જેથી તે દેવતાએ પોતાના દુસમન વરીત્રાને મારી નાખીઓ. ભગવતગીતામાં એને સપર પેહેલો કવી યાને શાએર કરી વીચારેલોછે જેથી કરીશના જે સબ્દણા એલમોમાં પેહેલો ગણાવવાનો દાવો રાખેછે તે પોતાને ઇઉરાનાસ કરી કેહેછે. માભારતમાં એને પેટે ચાર છોકરા હતા એમ જણાવેલુંછે જેઓ અસુરા (પારશી) લોકોની માનતા કરી તેઓને સારૂ ભોગ ચહડાવવા લાવતા હતા. હવે વેદમાં આવેલા આ હેવાલનો ઇસારો જુદી ઢબછબથી શાહનામામાંપણ આપણા જોવામાં આવેછે. તાંહાં એ પાદશાહ પોતે આ દુ-નીઆમાં કરેલી મોહોટી ફતેહોથી ફાટી જઈ મનમાં મોહોટો ગરવ ધરી એબલીસ (શેતાન) ના ભમાવવાથી આ-સમાનની પાદશાહી લેવા ગયો એમ જણાવેલુંછે અને ચાર મોહોટાં અકાબ પક્ષીઓને લાવી પોતાના તખ્ત સાથે બાંધી આસમાન તરફ ઉડીઓ કે આકારાપર જઈ મારામારી કરી તાંહાંનું રાજપણ પોતાના તાબા હેઠલ કરી લેએ. જારે ઉડતાં ઉડતાં પેલાં પક્ષીઓ થાકી ગયાં તારે એ મગરૂર પાદશાહ જમીન ઉપર ઊંધે મસ્તકે પડીઓ. તેથી તેની બુદ્ધ પાછી ઠેકાંણે આવી. એણે ૧૫૦ વરસ સુધી રાજ ચલાવીઉં એમ જે શાહનામામાં જણાવે-લુંછે તે ઉપરથી એની પછીના ત્રણ ચાર પાદશાહોના રાજના વરસોબી સાથે લાગાં એનાજ રાજમાં ઘુસાડી દીધેલાં હોએ એમ દીસેછે. ફરવરદીન ઇસ્પરાતમાં એ નામ તથા કાવી હુરારવા (કેખુરાસ) નામ વચે કાવી-અરરાન; કાવી-પીસીનો; કાવી-બીઆરરાન તથા કાવી-શીઆવરરાનો (શીઆવખ્સ) એવાં ચાર નામો આપણાં જે વાંચવામાં આવેછે તેઓમાંનો છેલ્લો રાખ્સ શીઆવખ્સ બાખ્ત્રીઆની ગાદીનો માલેક થયો નહતો એમ શાહનામામાં ઉપરથી

આપણને ચોકસ રીતે માલુમછે; પણ તેની આગળ જણાવેલાં ત્રણ નામો વીશે તાંહાં કાંઈખી આપણા વાંચવામાં આવતું નથી માટે એ ત્રણ પાદશાહોના રાજેખી કાંઈ ઘણાં અગતના નહીં હોવાથી કેકાઉરા સાયેજ જણાવીઆ હોએ એવું વખતે એ ઉપરથી ખુબી રીતે માલુમ પડી આવેછે. એની પછીના નામચીન પાદશાહ કાવી-હુશરવા જેને ફીરદુસી કેખુશરૂ કરી લખેછે તેની ચાલો હવે આપણે તપાસ લઇએ. રૂગવેદમાં એ પાદશાહને સસરવાસ કરી લખેલોછે એમ પરોફેસર સપીગલ વીચારેછે. અવસ્તામાં એણે તુરાનીઓ સાથે પોતાના બાપના મોતના કીના સારૂ લડાઈ ઉઠાવી હતી એવો ઇસારો જોવામાં આવેછે જે ઉપરથી ફીરદુસીએ પછી એના રાજની મોટી કીરતી ગાવા પોતાની તમામ ફરાઅત તથા શાએરી કલપના ઘણી રશીલી રીતે બહુ ડાહાપણ ખરચી તથા અતીશએ મેહેનત લઇને વાપરી દેખાડાવેલીછે અને અંહી આંજ આવી એને એક મોહોટું ગોતુખી આવેલુંછે જેથી ઇરાનની તવારીખ ઉપર ગોયા એક શીહાવાદળ અતીઆર સુધી પડી રેહેલું હતું. પણ સારાં ભાએગે સરસ્વતીમાતાએ સેંકડો વરસો બાદ એક જુવાન ગબરૂ સફેદ ચેહેરાનાને દાહાડી મુછ વગરનાં ગરોટોફંડ નામનાં જરમન વીદીઆરથી ઉપર મોહીત પડી તેની આગળ ખીલારોકા હરફોનો ભેદ આખરે ખોલી મેહેલીઓ જેથી એલમની ટોપોના અરાબાએઓની ફરેરીઓથી એ શીહાવાદળ પરોફેસર બુરનુફ તથા લારાન તથા તેની પછીનાં વીદીઆરથી સરે હેનરી રાલીનસનની સરદારી હેઠલ તોડવામાં આવીઉં. એ વીશે વધારે ખુલાસાથી હવે પછી આપણે આગળ જતાં બોલીશું ખરા. પણ આ જુજ ઇસારો એ વીશે અત્રે જણાવવા લાએક એ છે કે, જે લખોને આપણે સાઇરસ (સીરૂસ) અથવા કુરઉરા, દરાએરા, ઝરકશીરા, આરટેઝરકશીસ-પેહેલો જેને ફીરદુસી અરદેશીર-દરાજદસ્ત કરી લખેછે, દરાએરા-બીજો, આરતેઝરકશીસનીમન તથા આરટેઝરકશીસ-ઓકરા એવા હાખીએમની પાદશાહોના બીલારોકા લેખો કરી હાલ જમાનામાં જે બોલીએ છઇએ તે અસલમાં શું હતા એવો સવાલ દરેક શોખી વાંચનારઓના મનમાં વખતે ઉતપન થયાવીના રેહેશે નહીં. આજ આસરેબસો હઝારો વરસોની વાત ઉપર ફાએર એનજીલો તથા પીએરોદલાવાલ નામના બે વખણાએલા ઇતાલીઅન મુસાફરો જે ઇરાન સર જમીનની સેએલ કરી આવીઆ હતા તેઓ સપર પેહેલીવાર ઇરોપના વીદીઆરથીઓને ઇરાનના કોતરકામોમાં જબજા બીલા અથવા તીરરોકા સીતારો જોવામાં આવેછે એવો ઇસારો જણાવી ગયા હતા. એ ચીતારો બુજુરગ પરશીપોલીસની બીરામાર અથવા તારાજ થઈ પડેલી હવેલીઓમાં જોવામાં આવેછે એટલુંજ નહીં પણ હાલ જમાનાના કીરમાનશાહ શેહેરની નજદીકીમાં બાગેસ્તાન અથવા બેહેરાતુન નામના બડકોપર તથા મુરગાબના મેદાનમાં કુરઉરા પાદશાહના એકાંત દુર આવેલા મીનારા ઉપર અને ઉતરમાં છેક આરમીનીઆ દેશની અંદર વાનશેહેરનાં બડકોપરબી કોતરાએલા જેજે મુસાફરોની નજરે પડીઆ તેઓ તેના ઉતારા એક નવાઇ દાખલ પોત પોતાના દફતરોમાં જેનાથી બનીઆવીઉં તેઓ યુરોપબંડનાં વીદીઆરથીઓની જાણ સારૂ આપી ગયા હતા. હવે એ ચીતારોને શરપર પેહેલાં ઉકલાવવાનું કામ જરમની દેશની બાન નામની ઇનીવરસીટીમાંથી તરત શીખી પસાર થઇ આવેલા એક નોજવાન વીદીઆરથીએ જારે પોતાને માથે લીધું તારે તેણે ઘણી એક અડચણોની શહરૂઆતમાં બુલાસો કરવાનો રેહેયા હતો. પેહેલાં તો તેણે એવું સાબીત કરવું પડીઉં જે એ આડાતેડા, સપેટા અને પટાપટા ઓ ચોકસ લેખોજછે અને અમરાથાં જેમ ચીતારાના મનમાં આવીઆં તેમ શીનગાર સારૂ માત્ર પાડેલા ચીત્રો નથી. એ સાબેત થયા પછી બીજી મોહોટી અડચણ એ આવી જે હવે એને વાંચવા તે કેમ? જમણા હાથ બણીથી ડાબા હાથ તરફ વાંચવા, કે ડાબા હાથ તરફથી જમણા હાથ તરફ વાંચવા, કે નીચેથી ઉપર વાંચતા જવું,

* રૂગવેદમાં ઈંદ્રના મંત્રનાં નવમાં કરદામાં આપ્રમાણે આપણે વાંચીએ છઇએ.—

त्व मेतां जनराज्ञो द्विर्दशा बंधुना सुश्रवसोपजग्मुषः ।
षष्टिं सहस्रा नवतिं नव श्रुतो नि चक्रेण रथ्या दुष्पदा वृणक् ॥ ९ ॥

યાને "વગરબીત્રવાલા સુસરવાસ ઉપર બનુથ જાતના બીશ પાદશાહોએ જે સ્વારી કરીહતી, તેમે તું ઓ ઈંદ્ર! તારા રથના પએડાંથી કાપી નાખીઆ અને છ હજારને નવ્વાણુ ફીલ્લાઓનેબી કીરતી ભરેલીરીતે તુંએજ ઓ ઈંદ્ર, તોડીપાડીઆ." આ પકરામાં સુસરવાસ એવું જે બીશેષ નામ આવેલું છે તે ઝંદ અવસ્તાવાલો કએ-હુશરવા અથવા શાહનામાંવાલો કે-ખુશરૂ છે એમ પ્રોફેસર સપીગલનું આ મત બાહાલ રાખેછે પણ જો હું ભુલતો નહીં હોઉં તો એ મત સાથે દાકતર હાઉગ એક મળતો થઇ શકતો નથી કેમકે તેણે મને એક વેળાએ શાફ જણાવીઉં હતું જે, વેદમાં કેખુશરૂનું નામ કેથે જોવામાં આવતું નથી.

કે ઉપરથી નીચે સલગનું સલગ વાંચતા આવ્યું. ગ્રોતોફંડની આગમજ લીરોટેનખરગ નામના એક વીદી-આરથીએ પોતાનો એવો અભીપરાએ આપીએો હતો જે ફારશી અરબી તથા હીબરમાફક એઓને જમણા હાથ તરફથી ડાબા હાથ ભણી વાંચતા જવું જોઇએ. ગ્રોટોફંડે ઈ. સ. ૧૮૦૨ માં એવું ચોકસ રીતે લોકોને સાબેત કરી આપીજ જે, એ હરફો એવી રીતે ગોઠવાએલાછે કે ગ્રીક માફક ડાબા હાથ તરફથી જેમ હાલ આપણે ગુજરાતી, ઇંગરેજી, મરાઠી, જરમન, તથા ફરેંચ વાંચીએછે અને લખીએછે તેમ જમણા હાથ તરફ વાંચતા જવું જોઇએ. ગ્રોટોફંડની પુરવે મુનટર તથા ટાઈચરાન નામના બીજા બે જરમન વીદીઆરથીએ એવુંજ દેખડાવી આપેલું હતું જે અૅ લએો જોતાં અજાએબ જેવું એ માલુમ પડેછે જે, દરેક શબ્દો વચે જે એક ચોકસ નીશાનનોતીર જેવો શહરેતો. વારંવારઆપણા જોવામાં આવેછે તે દરેક છુટા છુટા શબ્દો હોએ એમ દેખડાવતો હોએ તો તેમાં કાંઈ ધણું નવાઈ જેવું નથી. હવે એ તરફ બરો પડી ગયાથી મોહોટો ફાએદો એથી એ થયો જે, એથી હજારો હરફો અંદર આવેલા દરેક શબ્દો માલુમ પડવા લાગ્યા; તોબી એક લાઈન હજુરતો વંચાઈ રાકાઈ નથી એટલામાં તેની અંદર તરેહ તરેહવાર વીઘ્ન પડવા લાગ્યાં. એક એક પછી એક એક સવાલ વીદીઆરથીઓના મનમાં ઉતપન થવા માંડીએો. એ લેખની ભાષા એસીઅન (ઇરાની) ટોળાંની કે સીમેટીક ટોળાંની કે તુરાની ટોળાંની છે તે વીશે વીદીઆરથીઓ વીચારમાં પડીઆ. હજુર તો કોઈને માલુમ નથી કે એની મજમુન તે શી છે; એમાં આવેલું બીઆન કીઆ જમાનાને તથા કીઆ વખતને લગતું છે; એમાં કીઆ પાદશાહોની ફતેહની તવારીખ દેખડાવેલીછે અને કીઆ શેહેનશાહની કીરતી ગાએલીછે; કુરઉશની કે દરાયશની, અરદેશરની કે શાહપુરની, નોશીરવાનની કે ખુશરૂ પરવીજની તે તો કોઇને હજુર માલુમ ન હોતું. એ હરફો તેઓના ઉચ્ચાર પ્રમાણે જેમ હાલ ગુજરાતીમાં છે તેમ કે સીલેબલ પ્રમાણે જેમ હાલ ઇરેજીમાં છે તેમ કે ચીનાઇ તથા મીશરદેશના હાએરોગલીફીકોમાં જેમ દરેક છુટા છુટા શબ્દો સારૂ માત્ર ચોકસ નીશાનો દેખડાવવામાં આવેછે તેમ લખાએલાછેકે કોઈ બીજી રીતે તે વીશે હજુર તો કાઈને ખબર નથી. એ અડચણો એક એક પછી એક એક કેમ મટવામાં આવી તે વીશે સધળું બીઆન જે અત્રે આપીઉં હોએ તો તે લંબાણ ઘણું થઈ જાએછે માટે આટલુંજ જણાવી બસ્તમ કરેંછું જે, ઘણી રાબતી તથા જેહમત અને રંજ ખેંચી ગરેટોફંદે દરાએસ, ઝરકશીસ તથા હીસ્તારાસપીસ એવા ત્રણ વીશેસ નામો ઉકલાવી તે ઉપરથી કેટલાએક હરફો મુકરર કીધા. એ અનધન હરફોપરથી એ લેખોની ભાશા કદીમ ઇરાની ભાશા છે એ કેમ પછી માલુમ પડીઉ. જંદની મદદથી પરેફેસર બુરનુફ તથા લાસને કેવો તોપનો અરાબો એસોપર પેદરપે માલું રાખીઓ તથા હીંદુસ્થાનની સંસકરતના એલમની જોરાવરબાનમાંથી નવા નવા હાર ગોળાઓ પેદા કરી એલમના આ વીદીઆરથી સરદારોએ કેવીકેવી રીતે એની બાજુમાં આવી જહાડવા માંડીઆ કે જેથી એ અજીત બેહથે તુનનો બીલોરોકા હારફોનો કીલ્લો શેલીનરાન નામના એક અંગરેજ સરદારને આબરે તાબે થયો અને તેના કરેલા શુલેહના કોલકરારો મુજબ પોતાનો ભરમ તમામ દુનીઆ આગળ બુલ્લો કરી મેહેલીઓ. તે વીશે તથા એલમની આવી આ માહાભારત અને નામકીત કતેહ તથા તેના નજદીક ચાલીરા વરરા લગીન એ હરફોનાં કીલ્લા આગળ પડી રેહેલા ઘેરા વીશે વીગતે હું હવે પછી બોલનારછું માટે આ બીઆન અત્રે પડતું મેહેલી કે બુશરૂ પાદશાહની વારતા વળી પાછી લંબાવવા હું નીચે દુરસ્ત વીચારેંછું.

મેં આગળ કેયે એમ જણાવેલુંછે જે, એ પાદશાહના રાજના બીઆનમાં ફીરદુસીએ મોહોટું ગોતું બાધેલુંછે, કારણકે આ કીઆની વંશના પાદશાહના હેવાલ સાથે એની પછી શેકડો વરસ બાદ જે દરાને હાલ આપણે ઇરાન કરી કહીએછે તે સરજમીનપર થઈ ગએલા એક મોહોટા નામચીન પાદશાહ નામે સાઇરસ અથવા કુરઉશનો હેવાલ એ બંને પાદશાહો ગોયા એક સમજીને ભુલથી પોતે આમેજ કરી નાએલાછે. ગ્રીક ગરંથકારો એ પાદશાહનો કોરાસ કરી લખી ગએલાછે જે ઉપરથી પછી લાટીન ભાશામાં સાઇરસ કરી થએલુંછે. ફરેંચો એ નામનો સીરસ એવો ઉચ્ચાર કરેછે અને દરાએસને તેઓ દારીઉસ કરી કેહેછે. હવે એ કુરઉશ શબ્દ માફક અરબોમાં કસરા; રશીઅનો (ઉરસો) માં ઝાર; આસરીયનોમાં કએઝર; રુમીઓમો સીઝર (કેસર) એવાએવા પાદશાહી એલકાબો નીકલેલા આપણા વાંચવામાં આવેછે, તેમ ફારસીમાં કુરસ અથવા ખુરશનો રા અક્ષર વચમાં મેહેલી ૨ અક્ષર પાછળ કાહાડીઓ હોએ તો તે ઉપરથી તેનું શેહેલથી ખુશરૂ થઈ શકેછે અને ફીરદુસીએ પોતાની શાએરી કળપનાને લીધે એ શબ્દ અસલી જુનુ ઉપરથી પોતાની બેતબાજીની ઢબછબને બેસતો આવે તથા કાનને સારો લાગે માટે ખુશરૂ વાંચીઓ ને લખીઓ હોએતો તેમાં કાંઇ ધણું તાજુબ થવા જેવું નથી. ઘણાં એક બીશેશનામોમાં એવી

ઠપછપ એણે પકડેલી આપણા જોવામાં આવેછે જેમ કે ફરેદુનના બાપ આતખીનને બ ને ઠેકાણે ત; ને ત ને ઠેકાણે બ મેહેલી આબતીન કરી હંમેરા પોતે લખી જાએછે. હવે એક પાદશાહનું નામ કેએખુરાઇ અને બીજા પાદશાહનું નામ ખુરાઇ એવા બે અખુરા જુજે એને મળે તેમાં જે વાંચવામાં આવે તેથી પણ વખતે કદાચ ગુંચવારો પડી શકતે નહીં; કેમકે એકના નામ સાથે ક એ અને બીજા સાથે ક એ મુતલગ નહીં એમ જે વારંવાર પેલા અખુરા જુજોમાં એના દીઠામાં આવેઆં હોએ તે ઉપરથી એ બંને પાદશાહો રએને જુદા હોએ એમ જરાબી શક એને ગયાવીના રેહેત નહીં; પણ માહાં ભાએગે તેઓના કામોમાંપણ તેઓના નામો માફક ઘણોએક મુતલંગનો સંબંધ દીસવા લાગેઓ જેથી એ બંનેને એ એકજ પાદશાહ કરી સમજેલો એમ મને ભાશેછે; કેમકે કેખુરાઇની પેદાએશ વીશે જે હેવાલ એ આપેછે તેનો માંચરો ઇંદ અવસ્તામાંબી આવેલો ઉપર ટપકે હજુર આપણાં દીઠામાં આવે છે. તેમજ હીરાદોતસ નામના ગ્રીક ગરંથકારના દફતરમાં જે હેવાલ ખુરાઇ, શીરૂરા અથવા કુરૂરા નામના હાખીઆમની વંશના ઇરાન સરજમીનના નામચીન પાદશાહ વીશે જે જણાવેલોછે તેની પેદાએશને લગતો હેવાલબી જારે નજદીક કેખુરાઇ નામના બાબ્ત્રીઆની સરજમીનના કીઆંની વંશના પાદશાહના હેવાલ સાથે મળતો ઉતરે તારે નામો તથા કામોના આવા અતલગના સંબંધો ઉપરથી હરેક રાબ્બરા ગુંચવારો કરી નાખે તો તે વાત બનવી કાંઇ ગેરમુમકીન નથી. કોઇકોઇ વખત એકજ નામ ધરાવનાર માણસોની જીંદગીના કેટલાએક મુખ્બીય કામો એકએક સાથે મળતા ઉતરે એ વાત બની શકે એવીછે એમ ઘણાંએક દાનેરામંદ વાંચનારાઓ એકરાર કરીઆ વીના રેહેશે નહીં. ફરદુસી જે પોતાનું કીંમતી પુસ્તક લારડ મેકન માફક "નાલેડજ ઇઝ પાવર" યાને એલમ જે છે તે એક શકતીછે એવા મરાહુર વાકીયથી નીચે મુજબ શરૂ કરેછે. "તવાં નામુવદ હરકે દાનામુવદ" તે સાફ આપણને ખુલ્લી રીતે જણાવી જાએછે જે, જેબી અખુરા જુજે મને મળી આવીઆછે તેમાં કાંઇપણ વધઘટ મારીતરફથી કરીઆ વગર એ દફતર મેં આદરબુરજીન; શારવ આજદ વીગેરે બીજા ઘણાંએક ચંચલ પારસીઓની મદદથી અસલી પેહેલવી લેખો જે મારા જમાનાસુધી બચી શકીઆ હતા તેઓ ઉપરથી રચેલુંછે. હવે એનો જણાવેલો કેખુરાઇ પાદશાહનો તમામ હેવાલ ઘણી બારીકાથી શાહનામામાં તપાસતા કોઇકોઇ ઠેકાણેથી એમપણ માલુમ પડેછે જે એને ઠડપુછડાં વગરના કેટલાએક અખુરા જુજે કુરૂરા અથવા ખુશરૂ પાદશાહનાબી મળવા જોઇએ. જેઓને એણે તાણી તોડી જાંહાંજાંહાં લાયુ પડીઆ તાંહાંતાંહાં પોતાની એબારત તથા તવારીખની લડીને બેસતાલાવી મેહેલવામાં કાંઇપણ કસુર પોતા તરફથી કરી હોએ એમ મને ભાસતું નથી અને તવારીખને અરથે જેબી એને મળી આવીઉછે તે સઘળું કાંઇપણ બાબદ પડતી મેહેલીઆવીનાએ એણે જે જણાવવા કોશેરા કરેલીછે માટે આપણો ઇતબાર તેથી એના ઉપર બહુ વધતો જાએછે. કલકતા મધે આજ આસરે પચાસ કરતાં વધારે વરસની વાત ઉપર ઘણાએક શાહનામાંઓ એકઠાં કરી મી૦ ટરનર મકાન નામનાં એક અંગરેજે જે ઘણું કીંમતી શાહનામું છપાવી પ્રગટ કરેલું છે તેમાં નીચે પ્રમાણે પાદશાહ ખુરાઇવીશે બીઆન આવેલુંછે તે હું ધારૂછું જે પાદશાહ કુરૂસને લાગુ પડી શકે તેવુંછે ને કેએ-ખુરાઇને લાગુ પડી શકે એવું નથી. એબીઆન એકજ શાહનામામાં અને એકજ ઠેકાણે જોવામાં આવીઉ હતે તો વાત જુદી હતી પણ તમામ અસલી શાહનામાઓમાંથી બી એ બેતો જુદી જુદી જગાઓપરથી મળી આવીઆછે અને ઉપર ટપકે જોતાં એઓની મજમુન વખતે વાંચનારાઓને નજીવી જેવી લાગે તોબી મારા મનશેતો એઓમાં વધારે ભેદ આવેલાછે; કેમકે તેથી મારા આગળાં બોલવાને ઘણું મોટું વજન મળીશકેછે. એ પાદશાહનાગંગદેજથી શીઆવબરા ગુરદ નામની જગા તરફ પાછા ફરતી વેળાએ કોઇએક અખુરા જુજોપરથી એ "મલેકુલ કલામ" નીચે મુજબ બોલેછે; જો કે એને સારીપેઠે યાદ હોવું જોઇએ જે, જંદ અવસ્તા તો તેની પછી ઘણી મુદતે પાદશાહ કએ-ગુસ્તાસ્પનાં જમાનામાં પેગમબર હજરત જરતોસ્ત પછી ઉતપન થએલી હતી. બીજું એ જે, એ પાદશાહને એ બેતોમાં એ કએ-ખુરાઇ કરી નહીં પણ ખુરાઇ કરી લએછે જે બે નામો એક હોવાથીએ એકજ પાદશાહ મારા ઉપર જણાવી આ પ્રમાણે સમજેલોછે. જો કે ખરી વાત તો એછેજે એ બંને એક નામ ધરાવનાર પાદશાહો જુદા જુદા વંશમા જુદા જુદા દેશોમાં તથા જુદા જુદા જમાનાઓમાં થઇ ગએલાછે. તે સાથે વધારે અગતની દલીલ એછેજે, ગંગદેજ અથવા દજેખ્ત ગંગ જેને અરબો બેતુલ મુકદરા તથા અંગરેજો જેરૂસાલમ કરી કેહેછે તેને કેખુરાઇ પાદશાહ સાથે શું લગતું વળગતુંછે તેની આપણને સમજ તવારીખ ઉપરથી પડી શકતી નથી. એ શેહેર કદાચ કેખુશરૂ જેવા પુરાતન એરીઅનોનાં બાબ્ત્રીઆની ભુમીના પાદશાહના જમાનામા વખતે હઇઆતીમાંબી નહીં હોએતો કાંઇ નવાઇ જેવું નથી. યાહુદીઓની તવારીખ વાંચનાર સરવે વીદીઆરથીઓને સારી કાણી રોશન હશે જે એ શેહેર પાદશાહ કુરૂરા અથવા ખુરાઇ-

ના જમાનામાં ઘણું વખણાએલું શહેર ગણાતું હતું અને તાંહાં એણે પોતાના આલાડકવાયા ટોળાંને પોતાના દેહેરાં છુટથી બાંધવા તથા પોતાનો ધરમ સારીકાણી સાચવવા જે મોટી મદદ કરી હતી તે વાત તવારીખ ઉપરથી સરવે કોઈને મરાહુરછે. વળી કેખુશરૂ કરતાં એ કુરૂરા પાદશાહ વધારે મોટા નામચીન પાદશાહ થઈ ગએલોછે જે વીશે હવે પછી વીગતે બોલવામાં આવશે. એણે મોટી મોટી ફતેઓ કરી ઈરાનની જહોજલાલી તમામ દુનીઆમાં અતીશે વધારી મેહેલી હતી અને એનાં જીતી લીધેલા મુલકની હદ સારૂ ઈરાન સરજમીનના પાછળા જમાનાના શાહાની વંશના પાદશાહોએ સાથે પોતાનાં બાપીકા મુલકોનો દાવો કરી વારંવાર મરાતા હતા એમ ગીબનની રૂમની તવારીખ ઉપરથી આપણે સારી કાણી જાણીએ છએ. એ કીઆની કેએ-ખુશરૂ હાખીઆમની ખુશરૂ અથવા કુરૂરા (ખુશરૂ યાને શાઈરસ) જેવો મોટા નામચીન પાદશાહ નહીં હતો તેનું મુખ્યીય કારણ એજે, અગરજ્યે એ નામચીન પાદશાહજ હતે તો કેકાઉસ માફક એનું નામ વેદમાં વારંવાર આપણા જોવામાં આવીઉ હતે પણ હીંદુઓના નીઆએગાનોએ પોતાના આ અસલી પાદશાહ સારૂ અકસર કરી ચુપકીદી માંહે અખ્તીયાર કરેલીછે તે ઉપરથી એ કીઆની કેખુસરૂ મોટો નામચીન પાદશાહ હોએ એમ આપણાથી કહી શકાતું નથી. અંદ અવસ્તામાં વારંવાર એનું નામ જોવામાં આવેછે ખરૂં, જેથી ફીરદુસીને મદદ કરનાર પારશીઓ વધારે ઠગાયા હોએ એમ મને લાગેછે; કેમકે હાખીઆમની વંરાની ઘણુંએક પુરવે આપણા લોકોના મુખ્યીય ધરમ પુસ્તકો બની ચુકેલા હતાં તેથી તે પછીના કોઇખી મોટા જરતોસ્તી પાદસાહોના નામો તેમાં આપણા જોવામાં આવતાં નથી તેની સમજ આપણને રોહેલથી ઉતરી શકેછે. હવે ફીરદુસી હાખીઆમની વંસ તદનજ ચુકી ગયો હોએ એમખી નથી; કેમકે અરદેસીરદરાજદસ્ત જેને તે બહમન સાથે ચુચવાવી મેહેલેછે તે હાખીઆમની વંશવાળો ગરીક ગરંથકારોનો આરતેઝરસીસ લોનજીમીનસજ છે એમ આપણને ચોકરા રીતે માલુમ પડેલુંછે અને તેના દાસતાન આગળ આવી ગંબરાઢમા પડી ગયાથી તાંહાં વળી પોતાની હંમેશની રીત પ્રમાણે રૂસ્તમ તથા અસપંદીઆરનો કીસ્સો લાવી મેહેલી એ બહમનને પછી અરાપંદીઆરનો છોકરો બનાવી દઈ પોતાની તવારીખની લડી બેસતી લાવી મેહેલી દારાના વખત સુધી બરોબર ચાલતો જઈ કીઆની વંસ અને બરોબર બોલીએતો હાખીઆમની વંરાની તરત પછી પોતે સમામી લાવી મેહેલેછે. આ મજકુર તકરાર ઉપરથી વાંચનાર સાહેબોની ખાત્રી થશે જે શાહનામામા કેએ-ખુશરૂના હેવાલમાં ખુશરૂ (કુરૂરા) જેવા ઘણા નામચીન પાદશાહોનો હેવાલ ફીરદુસીએ એક સરખા નામો ઉપરથી મીશ્રીત કરી નાખીઆતે લીધે અતીઆર સુધી જે ગુંચવારો ચાલતો આવીએછે તેની સમજ આપવાનો વખત હવે નજદીક આવીયેછે અને હવે પછીનો કોઇ ચંચલ બીદીઆરથી શાહનામામાથી એ બંને પાદશાહોનો મીશ્રીત કરી નાખેલો હેવાલ છુટો છુટો પાડી શકેતો તેની મેહેનત ફોકટ જશે નહી અને તેમ કરવા તેને હીરાદોટરા તથા હાલના ખીલા રોકા હરફોની શોધના નવાં નવાં પુસ્તકો ઉપરથી પુષકળ સામાન સરંજામ પણ મળી આવે એમંછે. આ ઘણું આગતનુંછે જે, આપણા આગળા હીંદુસ્થાનનાં દરાતુરો ફીરદુસીની મજકુર ચુક જોઇ શકીઆ હોએ એમ કદાચ માલુમ પડી શકેછે; કેમકે અફરગાનની અંદર આગળા જરતોસ્તી પાદશાહો તથા તેઓના નીઆએગાનોનાં નામો લેતી વેળાએ અસપંદીઆર સુધી તેઓ કએ એવે શબદ બોલતા આવેછે જેમકે કએ-કોબાદ, કેએ-કાવુશ, કએ-શીઆવખ્શ, કએ-ખુશરૂ, કએ-લોહોરાસ્પ, કએ-ગુસ્તાસ્પ અને કએ-અસપંદીઆર. અરદેસર-દરાજદસ્તથી તે દારા સુધીના પાદશાહોના નામો પુરવે તેઓ કએ શબદ ઉપલા પાદશાહોના નામો માફક વાપરતા નથી જે તફાવત જો કે ઘણાંએકોને ઉપર ટપકે જોતાં તે કદાચ નજીવો જેવો લાગે તોખી તે ઉપરથી ગોથાં એમ સીદ્ધ થઈ શકેછે જે તેઓ એ બંને વંશો જુદા છે એમ કદાચ સમજી શકેઆ હોએ. આગળ આપણે જણાવેલુંછે જે, કુરૂરા (ખુશરૂ) પાદશાહ અંદ અવસ્તાના દફતરોને પોતે જરતોશતી હોવાથી જે માન આપતો હતો તે કેખુશરૂના હેવાલમાં ફીરદુસીએ જબજા જણાવેલુંછે, તે બેતો નીચે પ્રમાણે આપણાં વાંચવામાં આવેછે. પરસીપોલીસના કોતર કામોમાં એ પાદશાહ તથા દરાએસહીસ્તારપીસ આતસ તથા આફતાબની સનમુખ ઉભા રહી પોતાનાં કીરતાર અરો હોરમજદને પુંજતા હોય એમ પાડેલા સર વીલીઉમ ઉઝલી, સર રોબરટ કરપોરટર, શારદેં, ફલાનદેન વીગેરે બીજા ઘણાં એક મુસાફરોના પુસ્તકોમાં આપણાં દીઠામાં આવેછે.

જંહાંદાર એક સબ શરોતન બશુસ્ત—બશુદ દુર બા દફતરે અંદ અવસ્ત.

યાને એ પાદશાહ એક રાતનાં પોતાનું સર અને તન ધોઈ દુર એકાંત જગા ઉપર અંદ અવસ્તાનાં દફતરો પોતા શાથે લઈ ભણવા ગયો. વળી બીજી જગા ઉપર એજ શાસ્ત્ર બોલેછે જે,

ચું ખુસરૂ બઆબે મીરે રખ બશુસ્ત—બર આફશાંદ દીનાર બર અંદ અવસ્ત.

"જરે ખુરારૂ પરમેશ્વરની જનાબમાં મીનત જારી કરી રહ્યો તારે તે પછી તેણે અંદ અવસ્તા ઉપરથી દીનસ્રો ઓવારી ફેંકી દીધાં." પીરાન વેરાના મરણની દુઃખદાએક વાત સાંભળી અફરાશીઆબે કેખુરારૂ સાથે લડાઇ કરવા જે લશકર મોકલીઉં તે હેવાલનાં બીજાનમાં પણ અંદ અવસ્તા વીશે નીચે મુજબ આપણાં વાંચવામાં આવેછે.

બર આવુરદ દર કંદઝ આતરાકદેહ—હમે અંદ અવસ્તા બઝરહા અદેહ.

"કંદેજનાં આતરાકદેહમાં તમામ અંદ અવસ્તા શુનામાં જડીને લખી આવીઆ." આ સઘળા વાદવીવાદનો સારાંસ એ જે, મારૂં આધીન મત એવું છે જે, કે—ખુરારૂ પાદશાહના દારાતાનમાં પોતાના અસલી પેહેલવાનો તથા પાદશાહોના નામો રેહેવા દઈ કેટલીએક ખુરારૂ (કુરૂશ) પાદશાહની કારકીરદીનો હેવાલ સાથે લાગ્યા ફીરદુસીએ એકજ પાદશાહ જાણી ગોડવી દીધેલોછે. એમાં ફીરદુસીનો ગંગદેજની જગા તથા પીરાનવેરાની મેહેનતથી અફરાશીઆબની ચુંગાલમાંથી સપર પેહેલાં કેખુરારૂને બચાવીઆ તે સઘળો હેવાલ પાદશાહ ખુરારૂ (કુરૂશ) ને લગતો છે અને તે કેખુરારૂને લાગુ પડી શકતો નથી એમ હીરોદોટસ ઉપરથી વાંચનારાઓની હવે પછી એનાં વૃતાંત ઉપરથી ખાત્રી થશે. એ કીઆની કેખુરારૂએ ૬૦ વરસ સુધી રાજ ચલાવીઉં હતું. એની પછી પાદશાહ કમ્બે-લોહોરાસ્પના છોકરા કમ્બે-ગુસ્તાસ્પનાં જમાનામાં હજરત જરતોસ્ત પેદા થયો અને તેને આવી એક પરમેશ્વરને પુંજવાની આપણી ભલી દીનનો રાપર પેહેલીવાર પાએ નાખીઓ. અંહીઆં હવે હીંદુઓનાં વડીળો ધરમ સંબંધી વીચારોમાં આપણી સાથે એક મત નહીં થયાથી છુટા પડી ગયા માટે એ પછીની તવારીખ વેદમાંથી ધરાની એરીઅનો વીરોની મળી શકતી નથી. દાકતર હાઉગ વીચારેછે જે, રૂગવેદમાં હીંદુઓના દેવતા ઇંદ્રનાં દુરામનનું નામ જરદશતી કરી જે લખેલુંછે તે આપણો પેગમબર હજરત જરતોસ્તજ થડછે. એ મત સામે પ્રેફેસર મેકરા મુલરનો વીચાર મને કાંઇ ઘણો માકુલ દીસતો નથી; કેમકે તેમ બોલવાની તે ચંચલ પ્રેફેસર કાંઇ પોતા તરફથી આપણી ખાત્રી થાએ એવી મોતબાર સામેતી દેખડાવી શકતો નથી.

ફીરદુસી કેહેછે જે, લોહોરાસ્પ તથા ગુશતાસ્પ એમબએ બંને મળી ૨૪૦ વરશો સુધી રાજ ચલાવીઉં હતું તેથી એ પાદશાહોના રાજની ગણત્રીની અંદર બીજા ત્રણ ચાર નજીવા જેવા પાદશાહોના રાજના વરશોબી સાથે લાગ્યાં એણે જણાવી દીધેલાં હોએ એમ માલુમ પડેછે. એ કમ્બે-ગુસ્તાસ્પના મરણ પછી બાબ્તરીઆના રાજમાં શું થયું તે વાત કાંઇ નવી નવી શોધો હાથ નહીં લાગે તાંહાં સુધી ચોકરા રીતે જણાવવી બહુ મુશકિલછે. એ રાજ ઘણું પુરાતન કાળમાં થઈ ગયું છે માટે ગ્રીકો એ વીશે કાંઇ પણ જણાવી ગએલા નથી કારણ કે તેઓએ પોતાના જમાનાની ઘણી પુરવેની બીજા લોકો જેઓ તેઓના સંબંધમાં મુતલગ આવીઆ નહી હોએ તેઓની તવારીખ જણાવવા જહાજી હોરા દેખડાવી હોએ એમ તેઓના દફતરોપરથી કાંઇ માલુમ પડી શકતું નથી. એશીરીઆ (બીબાલડી—બાબેલોનીઆ) નામના સીમેટીક ટોળાંના પાછળા જમાનામાં થઈ ગએલાં એક મોટાં રાજે પાદશાહ નાઇનરાના જમાનામાં બાબ્તરીઆની રાજની ઇ. સ. પૂ. ૨૧૫૦ માં જે સમાપ્તી આણી તેની ઓછામાં ઓછાં હજાર બારસો વરસ આગમજ એ દેરામાં કીઆની નહી તો કોઈ બીજા જરતોસ્તી વંશે રાજ કરી જવું જોઇએ; કેમકે હજરત જરતોસ્ત પછી અંદ અવસ્તાનો મોટો એલમ (લીટરેચર) બનતાં દાકતર હાઉગના જણાવીઆ પ્રમાણે ઓછામાં ઓછાં હજાર બારસો વરસ લાગ્યાં હોએ તો ગુસ્તાસ્પ પછી સો દોહોડસોજ વરસમાં બાબ્તરીઆનું રાજ એશીરીઅન લોકોના હાથમાં જએ તે બનવું બહુ માહાલ દીસેછે; કેમકે એમ બનતે તો એટલી ટુંક મુદતમાં જુદદીન લોકોનાં દોરમાં આવું મોટું અંદનું લીટરેચર (એલમ) કેમ રચાઇ શકે તેની સમજ મને પડી શકતી નથી. એશીરીઅન લોકો પાછળથી બાબ્તરીઆની ભુમીના ઇ. શ. પૂ. ૨૧૫૦ ના વરસની વાત ઉપર માલેક થયા તેની પુરવે પારશીઓનું ઘણું ખરૂં તમામ લીટરેચર તો રચાઇ રેહેલું હતું એમ આપણને ચોકરા રીતે માલુમ પડેછે; કેમકે તેમાં એશીરીઆ તથા તેની પછીના પાછળા રાજે વીશે કાંઇ પણ હેવાલ આવેલો આપણા જોવામાં આવતો નથી. આગળ આપણે એવું જણાવીઉંછે જે, ફરવરદીન ઇઅસ્તમાં એક ઘણું અગતનું લીસ્ટ પાદશાહ પેહેલવાનો તથા જરતોસ્તના ઘણાંએક શાગરેદોના નામોનું અપાએલું આપણા જોવામાં આવેછે તેમાં ગઉતમ (બુધ)નું નામ આવીઉંછે એમ જે દાકતર હાઉગ અનુમાન કરેછે તે વીશે એ ચંચળ દાકતર સાથે હું એક મત થઇ શકતો નથી; કેમકે બુધ ધરમનો આ બાબો નાબ્બનાર ગઉતમ તો છેક ઇ. સ. પૂ. ૫૦૦ વરસની વાત ઉપર થઈ ગએલોછે અને એનો ધરમ છેક બાબ્તરીઆની ભુમી સુધી પથરાતો ગયો તે વાતને તો આજ ઘણામાં ઘણાં વરસો થયાં હોએ તો સતરસો અઢારસો વરસ થયાં જોઇએ. એની રોકડો સદી પુરવે એશીરીઅનોએ કોઇ જરતોસ્તી પાદશાહના સ્વાધીનમાંથી બાબ્તરીઆની શેહેનશાહત છીનવી

લીધી હતી અને જે આગમચ જરતોસ્તી ધરમના ઘણાં ખરા તમામ અગતના દફતરો તો રખાઈ ચુકેલાં હતાં માટે ગઉતમ* જેવા ઘણા પાછળા જમાનાના પુરૂષનું નામ જંદ અવસ્તામાં કેમ આવે તેની મને તો સમજ ઉતરી શકતી નથી. જે ગઉતમનું નામ આવે તો મીદીઆ તથા હાખ્મીઆમની વંશના કુરશ તથા દરાએશ હીસ્તાસ્પ સુધીના નામચીન જરતોસ્તી પાદશાહોના નામો ફરવરદીન યશતમો કાંએ નહીં આવે તેની મને સમજ પડી શકતી નથી. દાકતર સપીગલખી એ મત બાહાલ રાખી શકતો નથી, એમ તેના ફરવરદીન યસ્તનાં ઇંગરેજીમાં કરેલા મી૦ બલીકના તરજુમા ઉપરથી માલુમ પડી શકેછે. એ બીઆન સમાપ્ત કરીઆ આગમજ મારે આટલું અહીંઆં જણાવવું જોઇએછે જે હાલ બે ચાર વરસોની વાત ઉપર એક હંગેરીઅન મુસાફર નામે આરમીનીઅસ વાંમબેરી જે બાખ્તરીઆ તરફની મુલકમાં ઘણી મુસીબતથી મુસાફરી કરી આવીએોછે તે એવું જણાવેછે જે તે તરફ એટલી તો તારાજ નીશાનો જોવામાં આવેછે કે, જાંહાં જગો જગોએ ઘણી એાદની કીધી હોએ તો નીનીવી માફક કોઈ નવા લેએા મળી શકે તો તેમા કાંઈ નવાઇ જેવું નથી. માહાં ભાએગે એ દેશ ઘણાં જંગલી ટોળાંએોના હાથમાં હાલ આવેલોછે કે જેઓ ફરંગી (ઇરોપીઅન) લોકોનું નામ સાંભળતાંજ ખફા થઈ તેઓને તરત ઠાર કરી નાએછે જેથી યુરોપના મુસાફરો સેહેલથી તે તરફ પોતાની શોધો કરી શકતા નથી. હાલ તરત તો આપણને સબુરી અખ્તીયાર કરવા દેએો અને એવી આશા રાખવા દેવો જે, પરમેશ્વર કરે ને તે દાહાડો જ્યારે આવે કે, કોઇએક "લિઅરદ" તથા કોઇએક "ખોઠા" એ તરફની બીરાદાર જગાએો બોદી નીનીવી તથા બાબિલાન, હરકીઉલેનીયમ તથા પોમપીઆઈ માફક જમીનનાં જીગરમાંથી હજારો વરસ સુધી છુપી ભરાઈ બેઠેલા લેએો બાહ્મી આદમીઓની નજર આગળ ધરી તેઓના ભેદોનો બંદાનો રોશન રોજની માફક ઉઘાડી મેહેલે. હવે આ બાબ બતમ કરવા આગમજ બીજાએક શબ્દો કવી, કાવા અથવા કએ એવા કીઆંની ટોળાંના બેલકાબ વીશે હું બોલવા ધારૂંછું કે, વેદમાં અવસ્તામાં તથા શાહનામામાં એ શબ્દો કેવી રીતે વાપરવામાં આવેલાછે. અવસ્તાનો ઘણો પુરાનો ભાગ જેને આપણે ગાથાવાણી કરી કહીએ છઈએ તેમાં દેવ લોકોના ધરમના ઉપાધ્યાએો તથા ગુરૂઓને કવી, કરપન અથવા કરપાનો તથા ઉશીખ્શ એવાં નામો આપેલાં જબજા આપણે વાંચીએ છઈએ. હવે રૂગવેદમાંથી કવી બોલ વારંવાર વપરાએલો આપણાં દીઠામાં આવેછે; કરપનને મળતો કલપા અથવા કલપાયતી શબ્દ પણ વેદનાં શલોકોમાં ઘણીએક જગો પર લખાતો આવેલો આપણે જોઇએ છઈએ; કેમકે જંદ ભાષામાં લ નો ઉચ્ચાર નહીં હોવાથી તેણે ઠેકાણે હંમેશ તાંહાં ર નો ઉચ્ચાર થતો આવેછે. ઉશીખ્શાને મળતો શબ્દ વેદમાં કોઇ કોઇ જગ્યાએો ઉપર ઉસીજ કરી આપણે જોઇએ છઈએ જેનો અરથ કાબેલ પુરૂષ એવો થાએછે અને એક બે જગાએોપર જેમ બિજસનીમાં આપણે વાંચીએ છઈએ તેમજ એ શબ્દને કવી શબ્દમાંથી એ બંને લુગતોનો અરથ એક હોવાથી તરતજ બદલી નાએલો પણછે. હાલજમાનાની ચાલું શંસકરૂત ભાષામાં કવીનો અરથ શાએર અથવા ભાટ એમ થાએછે એ વાત તમામ ગુજરાતી ભાષા બોલનારાઓ સારીકાણી જાણેછે. રૂગવેદના શલોકોમાં એ શબ્દ ધરમના ઉપાધી આએોને લાગુ પાડેલોછે; જેઓ કે, શોમ જેને આપણા લોકો હોમશાલી કરી કેહેછે તેનો રસ પી મસ્ત થઈ અગમચેતી કેહેવાનો દાવો લઈ બેઠેલા હતા, અને લોકો તેઓને ગુરૂ જાણી પોતાના ભેદની વાતો પુછવા આવતા હતા. અગની તથા બીજા કેટલાએક દેવતાઓનેબી એ શબ્દ વેદમાં લાગુ પાડેલોછે જેથી ખુલ્લીરીતે શાબિત થાએછે જે, હીંદુઓમાં અસલમાં એ શબ્દ મોટા બ્રાહ્મણો સારૂજ માત્ર વાપરવામાં કામે આવતો હતો. ગાથાવાણીમાં કાવા-બુસ નામ સાથે "કરપાનો" નામ જે જોવામાં આવેછે તેનો અરથ કીરીઆકરમ કરનારો બરાંહમણ એમ થાએછે કે, જેને હાલજમાનાના હીંદુઓ શરોત્રીયા બ્રાહ્મણો કરી કેહેછે. એ શબ્દ જંદ મુળકરપ અથવા શંસકરૂત મુળ કલ્પ ઉપરથી ઉતપન થએલોછે; કે જેનો અરથ કીરીઆકરમ કરવું એમ થાએછે મે જે ઉપરથી કરપાનોનો અરથ કીરીઆકરમ કરનારો બ્રાહ્મણ એવો થઈ શકેછે. હવે ગાથાવાણીમાં કવી તથા કરપન શબ્દો હીંદુઓના ધરમના ઉપાધીઆએોને જે લાગુ પાડેલાછે તેથી એઓના અરથ તાંહાં બરાબર રૂપે હજરત જરતોસ્તે જે કરેલાછે તેની તો સમજ આપણને શેહેલથી પડી શકેછે; કેમકે એ પેગમબરે હીંદુઓની શ્રુતપરસ્તી રસમ તોડી તેથી પુરાતન એરીઅનોના આ બે મોટા ટોળાંએો વચે સપર પેહેલીવાર ફાટફુટ થઇ પડી અને દુશમની જાગી ઉઠી માટે જે બીજાને એક ટોળું પસંદ કરવા લાગ્યું તેને

* હીંદુઓમાં એવી કેહેવાત છે જે અમારામાં ગઉતમ રૂશી નામે કોઇએક શબ્દશ ઘણાંજ પુરાતન જમાનામાં થઇગએલોછે તે શબ્દશ તો કદાચ એ નહીં હોએ? એ વીશે વીદીઆરથીઓને હવે પછી વીચાર કરવા [આ ઇશારો હું અતરે આ વેળાએ જણાવ્યા દુરસ્ત વીચારૂં છું.

બીજું ધીકારની રાહે જોવા લાગ્યું. જેમકે અહુરાજીને પારશીઓએ પોતાનો ઓદા કરી પરાંદ કીધો તેને હીંદુઓ અસુરા કરી ધીકારવા લાગ્યા. દેવ શબદ જે હીંદુઓ પરમેશવર સારૂ વાપરવા લાગ્યા તેને પારશીઓ ધીકારથી ગણવા લાગ્યા. ઇંદ્ર જેને હીંદુઓ પોતાનો સઉથી મોટો દેવતા કરી કેહેવા લાગ્યા તેને પારશીઓ હેરેમનથી ઉતરતો દેવોનામ દેવ કરી હેકારત કીધાને ધીકારની રાહે જોવા લાગ્યા. સીવ જેને હીંદુઓ ઓદા કરી માનવા લાગ્યા તેને પારશીઓ શુરવ દેવ એવું નામ આપી ગયા. આરીયમન નામે વેદમાં જે બીજો મોટો દેવતા કરી કહેલોછે તેણે પારશીઓ હેરેમન કરી ખરાબ અરથે વાપરવા લાગ્યા. એ પ્રમાણે બીજા ઘણાએક નાંમો આવેલાંછે.જેઓ વીશે અત્રે બીઆન આપી શકાતું નથી. હવે કવી અથવા કરપન શબદો માહેલો કવી શબદ પુરાતન બાખ્તરીઆ દેશનું ધણું નામકીન પાદશાહી વંશ જેને આપણે ફારશીમાં કીઆની વંશ કરી કહીજીએ છઇએ તેના પાદશાહોના નામોની આગમજ મુકાએલો જે પાછળથી બનેલાં અવસ્તાઓ જંદનાં પુસ્તકોમાં આપણે વારંવાર વાંચીએ છઇએ તેથી આપણને બહુજ અચરતી ઉતપન થાએછે;કેમકે ગુસ્તાસ્પ જે જરતોસ્તી ધરમનો મોટો દોસ્ત હતો તેણે આપણાં લોકોનાં ધરમનાં દફતરોમાં જબજબ કવી-વીશતાસ્પ કરી લખેલોછે. એ વંશનાં પાદશાહો વીશે ફરવરદીન ઇસ્તમાંથી જે ફકરો હું ઉતારૂછું તે પરથી વાંચનાર શાહેબોની ખાત્રી થશે અને તેઓના મનમાં શવાલોખી ઉતપન થયાવીના રેહેશે નહીં કે આવા આવા નામકીન પાદશાહો જેઓ માંહેલા કેટલાએક પાછળા પાદશાહોએ તો માંજદીઅસનાન ધરમનો ફેલાવો પણ કરેલો હતો તેઓને કવી કરી કાંએ તારે આગળા જરતોસ્તીઓ લખી ગએલાછે? એ સવાલનો જવાબ ખાત્રી ભરેલો આપણથી નીચે આપી શકાએ એવોછે. મજકુર ઇસ્તમાં એ વીશે ફકરો નીચે મુજબ આવેલો આપણા જોવામાં આવેછે.“અશો કવી કવાત (કએ-કોબાદ)નાં ફરોહરને હું (અંહીઆં) યાદ કરૂછું. અશો કવી-એપીવનહુ ( કએ-આરમીન ) નાં ફરોહરને હું યાદ કરૂંછું. અશો કવી-ઇઉસધન (કએ-કાવુશ) ના ફરોહરને હું યાદ કરૂંછું. અશો કવી-અરસનનાં ફરોહરને હું યાદ કરૂંછું. અશો કવી-પીસીનો (કએ પશીન) નાં ફરોહરને હું યાદ કરૂંછું. અશો કવી-બીઆરશાનનાં ફરોહરને હું યાદ કરૂંછું. અશો કવી-શીઆવરશાનો (કએ-શીઆવખશ) ના ફરોહરને હું યાદ કરૂંછું. અશો કવી-હુસરવા (કએ-ખુરાઇ) ના ફરોહરને હું(અંહીઆં) યાદ કરૂંછું.” હવે આ ફકરા માંહેલા શાધળા કવી નામ ધરાવનાર પાદશાહો જરતોસ્તની આગમજ થઇ ગએલાછે માટે તેઓ પારશી તથા હીંદુઓનાં ઘણાં અસલી નીઆંએગાનોનાખી પાદશાહો થઇ ગએલાછે એમ ચોકકરીતે માલુમ પડી શકેછે અને તેઓના જમાના શુધી એ બંને મોટા એરીઅન ટોળાં એકજ રાજમાં વરતાતાં હતાં. એ પાદશાહો હીંદુઓની સીતભાત તરફ વધારે માંએલ હોએ અને તેઓની તરફેણ વધારે ખેંચી પોતાના બાપદાદાઓની અસલી રસમો પકડી બેશી ઇરાની એરીઅનોજે જરતોસ્ત આગમજ ધરમમાં શુધારો જોવા ખંતી રહેલા તેઓને તેઓએ અટકાવીઆ કીધા હોએ તેથી ગાથાવાણીમાં એ શબદ જે શારે અરથે વપરાએલો નથી તેની આપણને શેહેલથી સમજણ પડી શકેછે. હરેક પેગમબર અથવા ફીલશુફ આવી મોટા શુધારો હરેક ટોળાંની રીતભાત, મત તથા ધરમ સંબંધી હાલતમાં કરી નાએ તેની આગમજ તે ટોળાંના વધારે સમજુ રાખશોના મનમાં પોતાના બાપદાદાઓની બોટી રસમો વીશે કાંઇ પણ શક ઉતપન થવો જોઇએ; નહીં તો પેલી નવી રસમો કવખત સર આવીઆથી અને લોકોના મનો પર તેની આગમજ શારી અસર નહીં થઇ રહેલી તેથી પેલો શુધારો એકેદમ પ્રવેશ થઇ શકતો નથી અને પેલા શુધારા કરનાર શખશને મોહોટી બીપત્તી તથા જોહુમત ખેંચી આખરે પોતાનો બીચાર પડતો મેહેલી આ ફાની દુનીઆમાંથી કુંચ કરી જવું પડેછે કે, જે બીચાર ઘણાં પાછળા જમાનાના રાખશો વખત આવીઆથી ઊંચકી લઇ તે ઉપરથી પછી ઘણીએક નવી નવી ઇમારતો પોતે રચેછે. એટલાજ શબબ ઉપરથી કમોશમ સર આવેલા પીથાગોરશ (ફીસાગુરશ) તથા શંકરાચારશ, ગેલીલીઓ તથા લોરદ કાબહેમ પોતાના કીંમતી બીચારો લોકો સમજી નહીં શકીઆથી પડતા મેહેલી રવાના થાએછે અને એટલાજ સબબ ઊપરથી મોસમ સર પેદા થએલા કોનફ્રીઉશીઅશ તથા મહમદ, લુથર તથા કાલવીન મોહોટું નામ સંપાદન કરી મનુરા જાતના કલીઆણ કરનાર તરીકે તવારીખના શફાઓ ઉપર પોતાની હરાતીનો છાપો મજબુતીથી ચોંટાડી પોતાનો વખત પોહોચેથી આ ફાની દુનીઆમાંથી પછી રવાના થાએછે. હજરત જરતોસ્તની આગમજ એરીઅનોનાં ધરમ સંબંધી બીચારોમાં આપસ આપસમાં ફેરફારો પડેલા માલીઆ કરતા હતા એમ ગાથાવાણી, વેદ, તથા વંદીદાદ ઉપરથી માલુમ પડેછે. કેએ-કાઉસને વેદમાં આરાધેલોછે તેની મતલબ એજે એ પાદશાહનું દીલ હીંદુઓ તરફ વધારે હતું અને એ નવા સુધારાના બીચારવાલા ઇરાની એરીઅનોને ઉતેજન આપતો ન હતો એમ એની તવારીખ ઘણી બારીકીથી વાંચીઆથી સારાંસ નીકળી શકેછે. મીરખુંદ કેહેછે જે, એ પાદશાહે હીંદુસ્થાન તરફ કુંચ

ચ કરી તે દેશ પોતાને સ્વાધીન જે કરી લીધો હતો તે ઉપરથી હીંદુ એરીઅનો સાથે એને ઘણી મોહોબ્બત હતી એવી મતલબ કદાચ ઉઠી શકેછે; માભારતમાં કએકાવુરા પછીના એ વંશના ચાર પાદશાહો (છોકરાઓ) નો વીચાર ઇરાની એરીઅનોના મતની તરફેણ વધારે હતો એમ આગળ મેં કેટેજણાવેલુંછે. કએ-ખુશરૂ વધારે પછવાડેથી થયાથી ઇરાનીએરીઅનોનાં મતની વધારે તરફદારી તે કરતો ગયો હોએ માટે હીંદુઓ વેદમાં ઘણું કરી તેને પડતોજ મેહેલેછે અને પારશીઓના વડીલો તેની તારીફ જાયજા અવસ્તામાં જણાવી ગએલાછે; હવે ગાથાવાણીમાં કવી શબ્દને સારૂ રૂપ હજરત જરથોસ્તથી આપી શકાઉ નહીં તોપણ એ નામ ઘણું અગતનું હોવાથી મુતલગજ બાતેલ પણ થઈ શકે તેવું નહીં હતું માટે એને બદલે તે કાવા શબ્દ વાપરી ગએલોછે; જેમકે ગુસ્તાસ્પને તે કવી-વીસ્તાસ્પ એમ નહીં પણ કાવા-વીસ્તારપ કરી પોતે જુજ ફેરફારથી બોલી ગયોછે. હવે કાવા શબ્દને હીંદુઓ જુદેજ અરથે વાપરવા લાગ્યા. વેદના સ્લોકોમાં હીંદુઓના ધરમની શામે થનાર શબ્સો (યાને જરતોસ્તીઓની ટોળકી) ને કાવાની ટોળકી એવું નામ આપેલું આપણે વાંચીએ છઈએ. જેમકે કાવા-સબ્ધ, કાવા-રી અથવા કાવા-તનું જે-ઓના અરથ કાવાના ચેલા અથવા કાવાના મત પ્રમાણે ચાલનારા એમ થાએછે. એ કાવા નામને "ઇંદ્ર"નો દુરામન તથા સોમનાં પવીત્ર રસને ધીક્કારનાર એવે અરથ તાંહાં વાપરેલુંછે. ગાથાવાણીમાં હજરત જરતોસ્તની પ્રથમ દીન કબુલ કરનાર મુરીદો યાને શાગરદોને મગવાસ કરી બોલાએલાછે કે, જે ઉપરથી પાછળા જમાનાના ગ્રીકો (યુનાનીઓ) જરતોસ્તી ધરમના ઉપાધીઆઓને મેજાઇ કરી લખતા આવેલા આપણા સરવે કોઇના વાંચવામાં આવેછે. ખીલારોકા હરફોમાં મગવાસ બોલ ઉપરથી મગુરા બોલ બનેલો આપણે વાંચીએ છઈએ કે જે ઉપરથી હાલ જમાનાની ફારશીમાં મજુસ બોલ પારશીઓ સારૂ ઇરાની મુશલમાનો ધીક્કારની રહે જે વાપરેછે તે ઉતપન થએલો દીસેછે. હવે મજકુર "કાવા-સબ્ધ"ને ઇગવેદનાં એક ફકરામાં "મઘવા" કરી પણ કહેલોછે કે, જે શબ્દ ગાથાવાણીના સદરહુ લવજ મગવાસને મળતો આવેછે. અહીઆં હીંદુઓનો મોટો દેવતા ઇંદ્ર, કાવાની ટોળકીવાળા મઘવા (ઇરાની જરતોસ્તી) લોકોને તેઓના સંસ્થાનોમાંથી ગોયા હાંકી કાહાડતો હોએ એમ જણાવવામાં આવેલોછે. વેદ તથા અવસ્તાઓ જંદને અરથે એ શબ્દની આ પ્રમાણે તપાસ લીધા બાદ આલો હવે આપણે એ ઉપરથી નીકળેલા ફારશી કએ અથવા કેઆંની શબ્દની જુજ તપાસ કરીએ. કીઆંની શબ્દનો અરથ પુરાતન એવો ફારશી ભાશામાં થાએછે; એને જે કેહાન કરી વાંચીઓ હોએ તો એનો અરથ જાહાન એમ પેહેલવી તથા હાલની ફારશીમાં પણ થઈ શકેછે જે ઉપરથી કોહન (પુરાનો) એવો શબ્દખી ઉતપન થએલોછે; કારણ એ જે આ જાહાન જે છે તે ઘણીજ પુરાનીછે. કીરદુસી એ વંશના પાદશાહોના નામની આગમજ કએ એવો શબ્દ જે મેહેળેછે તે મજકુર કવી અથવા કાવા શબ્દ ઉપરથી જાવત કરવામાં આવેલો છે. હવે એ વંશના પાદશાહ કાવા-વીસ્તાસ્પનાં જમાનામાં હજરત જરતોસ્ત પેદા થયો. એણે આવી એરીઅનોના ધરમમાં જે મોટો ફેરફાર કરી નાખીઓ તેથી એ પેગમબર વીશે ટુંક હેવાલ હાલની શોધો પ્રમાણે હવે પછીના ખાણમાં હું આપવા ધારૂંછું; અને તાંહાં હું અતીઆર સુધી જે ગુંચવારો એના વીશે ઇરોપ તથા એશીઆના વીદીઆરથીઓમાં ચાલુ હતો તેનો સારાંશ પણ એક અચરતી દાખલ સાથે લાગ્યો જણાવતો રહીશ કે વાંચનારાઓને એ સઘળા મુખ્તેલાફ વીચારો ધીઆનમાં ધરી પોતાનો અભીપ્રાય તે ઉપરથી બાંધવા બની આવે.

## બાબ ૩ જો.

### સપેનતમાન જરતોસ્ત (જરથોસ્તર સપીતમ)ની જીંદગીનો એહેવાલ.

હરેક ટોળાંની તવારીખ લખતાં તે ટોળાંના પાદશાહ તથા પેહેલવાનોની તવારીખ થાને તેઓના પેગમબર, ધારા બાંધનાર તથા ફીલસુફોનો હેવાલ મનુશ જાતના સંસારી સુખ તથા નીતીશાસ્ત્ર સાથે વધારે અતલગનો સંબંધ ધરાવતો આવીઆને લીધે આપણું ધીઆન મોડે પેહેલેથી પોતા તરફ ખેંચીઆવીના રેહેતો નથી. એટલાજ સબબો ઉપરથી હંમેશા જેરૂસલમની તવારીખ સાથે મુસા તથા ઈસા, ચીન સાથે કોનફીઉશીઅસ (કોનફુટજી) તથા બુધ (ફોટો અથવા ફો,) અરબસ્તાન સાથે મહમદ, હીંદુઓ સાથે વીઆસ તથા મનુ અને ઈરાન અથવા બરોબર રીતે બોલીએ તો બાખ્તરીઆની ભુમીની તવારીખ સાથે હજરત જરતોસ્તનું નામ જોડાએલું આપણા વાંચવામાં આવેછે. આ મહા પુરૂશ કીઆ જમાનામાં થઈ ગયોછે તે વીશે બોલમાંબોમાં હજુર મુખ્તેલાફ વીચારો ચાલુછે પણ આટલું તો હવે શીદ્ધ થઈ ચુકુંછે જે, જંદ અવસ્તાનો વીસ્તાસ્પ (ગુસ્તાસ્પ) તે હીસ્તાસ્પીસ દરાએરા-હીસ્તાસ્પીસ નથી તેથી એનો શાને ઈશુની આસરે પાંચસો પચાસ વરસ પુરવે જે પાછળા જમાનાના વીદીઆસ્થીઓ ભુલથી અતીઆરસુધી ગણતા આવીઆ હતા તેને બદલે તે છેક હાલ જમાનાની દાકતર હાઉગની શોધો ઉપરથી ઈશુની ૨૩૦૦ વરસ પુરવેનો વેા સાબેત થઈ ચુકેછે અને હજુરખી હવેપછીની શોધો ઉપરથી તેથી પણ આગળ મેહેલાતો આલે તો તેમાં કાંઈ ઘણું નવાઈ જેવું દીસશે નહીં એવું મેં આ દીબાચાનાં બાબ પેહેલામાં જણાવેલું છે. આગળ આપણે એમ દેખડાવી આપેલુંછે જે, ફીરદુસીએ કએ-ખુરાઝ પાદશાહના હેવાલમાં હાખીઆમની કુરશ (ખુરાઝ) પાદશાહનો જુજ હેવાલ મીશ્રીત કરી નાએલોછે. હવે એ શાહેર અંહીઆંજ આવી અટકી રહો નથી. ગુસ્તાસ્પ તથા હીસ્તાસ્પીસ નામો પણ એકજ લાગ્યાથી એ બંને પાદશાહોખી એકજ છે એમ એ સમજીઓ હોએ તો તેમાંખી કાંઈ નવાઈ જેવું લાગતું નથી; કેમકે ગુસ્તાસ્પ તખ્ત નશીન થયો તેની આગમજ એ તેણે છેક રૂમ (ગ્રીસ)ની ભુમી સુધી લશ્ક જાએછે કે જે કોકાણે દરાએરા હીસ્તાસ્પીસ પાદશાહની ગ્રીસમાં સપર પેહેલીવાર કરેલી સ્વારીનો ઈસારો વખતે આવેલો હોએ એમ હું અનુમાન કરી રાકુંછું. તારબાદ જે સબળો હેવાલ દકીકી શાએરપરથી એણે પાદશાહ ગુસ્તાસ્પ સાઝ જે ઉતારેલોછે તે તો એરાક એ કીઆની વીસ્તાસ્પનેજ માત્ર લાગુ પડેછે. મારી આ ઈસારો અત્રે જણાવવાની મતલબ એ છે જે નામોના એકશાનપનાને લીધે ફીરદુસીએ અંહીઆ પણ વળી ગોતું ખાધુંછે અને એ ગોતામાં એને મોહોટો વધારે થઈ પડીઓ હતે એટલામાં સારાં ભાએગે એણે એ દકીકી શાએરના બેતોની મદદ મળી ગઈ. એ દકીકી શાએર જાતે પેહેલાં પોતે જરતોસ્તી હતો અને ફીરદુસીની આગમજ ઈરાનના શામાની વેરાના મુસલમાન પાદશાહોના જમાનામાં થઈ ગયો હતો. એની આગમજ ઈરાની એરીઅનોના આગળા પાદશાહોની તવારીખ નવેસરથી પેહેલવીમાં એકઠી કરવાનું માન પાદશાહ નોશેરવાન (કસરા)ને ઘટેછે. એ પાદશાહનું અસલ નામ ખુરાઝ હતું કે જે ઈરાન સરજમીનને જહોજલાલીમાં લાવનાર હાખીઆમીની કુરશ (ખુરાઝ) પાદશાહની યાદગારી ઉપરથી રાખીઉં હોએ એમ મને માલુમ પડેછે. શાશાની તખકાના પાદશાહોને ઇમીઓ હંમેશ "ઈરાનના ખુરાઝઓ" કરી જે લખતા આવીઆછે તે ઉપરથી મારા ઉપલા કેહેવાને ઓર ઉલટી વધારે પુષ્ટી મળી શકેછે; કે, કુરશનું નામ પેહેલવી વાળાંઓએ ખુરાઝ કરી વારંવાર કદાચ લખેલું હોએ. ઇમની તવારીખ વાંચનાર સરવે સાહેબોને રોશન છે કે એ તખકાના સબળા નામચીન પાદશાહો ઇમના શેહેનશાહો સાથે પોતાના મુલકની હદ વીશે લડાઈ કરતી વેળાએ હંમેશા કુરશ (ખુરાઝ) પાદશાહના સબળા મુલકોના અમે પેહેડી દર પેહેડી માલિક છઈએ અને તે મુલકો હવે મીરાશમાં અમને પોહોચેછે એવી તકરારો કરીઆ કરતા હતા. પેહેલવી ભાષામાં

ઈરાની એરીઅનોની તવારીખ રચનાર શાખરાનું નામ દેહેકાને-દાનેસવર કરી ફીરદુસી જણાવી જાએછે પણ એ દફ્તર અરબોના હાથમાં જતાં તો તેઓએ તેણે દુરામનીને લીધે તદ્દનજ તારાજ કરી નાખીઉં; તોપી એ દફ્તરના કોઈ કોઈ જુજો છેક ફીરદુસીના જમાના સુધી બચી રહેલા હોએ એમ આપણને માલુમ પડેછે; કેમકે અરબોનો જરા ડોર કમી થતાંજ ઈરાનના પાદશાહ ઈઆકુબ ખીન લેસે ખલીફોના તાબામાંથી પોતે સ્વતંત્ર થઈ જઈ દાનેસ્વરના પુસ્તકનો થોડોએક ભાગ ઘણી મેહેનતે ઈ. સ. ૮૭૦ વરસમાં એકઠો કરાવીઓ હતો એ વાત આગળા મુસલમાન ગરંથકારો ઉપરથી ચોકસ રીતે આપણને માલુમ પડેલીછે. હવે બેરોસસ નામનો બાબેલાન શેહેરનો ખીલરાના ધરમનો ઉપાધીઓ જે ખીજ-એનટીઓકરના રાજમાં ઈશુની પુરવે ૨૬૨ –૨૪૬ ના વરસો ઉપર થઈ ગયોછે તેણે ગ્રીક (યુનાની) ભાષામાં પોતે બાબેલાન દેશનીજે તવારીખ રચીછે તેના થોડાએક ફકરા ખીજા ગરંથકારોના પુસ્તકોમાં ટાંકેલા હાલ જમાનાસુધી જે બચી રહેલા જોવામાં આવેછે તાંહાં જરતોસ્ત નામના એક મીદીઆ દેશના પાદશાહે બાબેલાન સરજમીનને ઈશુની ૨૨૩૪ વરશે પુરવે જીતી લઈ તાંહાં એક જરથોસ્તી વંશ સ્થાપીઓ હતો એમ આપણને જણાવવામાં આવેલુંછે. એ વંશે તે દેશમાં ૨૦૦ વરસ સુધી તારબાદ પાદશાહત ભોગવી હતી. નીનીવી તથા બાબેલાનના નવા લેખો ઉપરથી હાલ જમાનામાં આ વાતની સચાઈને મોટો ટેકો મળી આવીઆથી હજરત જરતોસ્તનો સને મુકરર કરવા એથી કાંઇ થોડી ઘણી મદદ આપણને મળી નથી. હવે જરતોસ્ત નામ ધરાવનાર ઘણાંએક નામચીન પુરૂશો આગળા જમાનામાં થઈ ગયાછે. કાબેલ સ્ટાનલી એ નામ ધરાવનાર છ શાખસો થઈ ગએલાછે એમ જણાવેછે. એકને તે ખીઆલદી જરતોસ્ત, ખીજાને એસીરીઅન, ત્રીજાને બાખત્રીઅન જરતોસ્ત જે પાદશાહ નાબોનસરના જમાનામાં થઈ ગયો હતો તે, ચોથાને ઈરાની અથવા મીદીઅન ઈરાની જરથોસ્ત, પાંચમાને પેમફીલીઅન અને છઠાને પેરેકોનીશીઅન જરતોસ્ત કરી તે લખી જાએછે. એઓમાંના છેલ્લા શાખરા વીશે પલીની નામના તત્વવેત્તાએ પણ પોતાના ગરંથમાં જણાવિલુંછે. એપુલીઅસ કેહેછે જે, ફીશાગોરસ (પીથાગોરસ) ના એ નામ ધરાવનાર ઉસ્તાદવીશે ઈતીહાસ લખનારો જે કહી ગએલા છે તે મજકુર બાબેલોનીઅન જરતોસ્ત છે. આટલો ઈસારો આપીઆ બાદ આ પ્રમાણે ઉપલો ચંચલ બીદીઆરથી દાકટર સ્ટાનલી પોતાનો અભીપ્રાય આપેછે જે, "મનુસ જાતના ખેરખાહ જરતોસ્ત જેવા એક નામચીન પુરૂશના નામ ઉપરથી પાછલા જમાનામાં એવી કારકીરદી ભોગવી ગએલા પુરૂશોનેખી એ નામ લોકો આપતા આવીઆ હોએ તો તેમાં કાંઇ ઘણું નવાઈ જેવું લાગતું નથી." આં કીટલે એ પેગમબરની જીંદગીનો જે હેવાલ પોતાના ફ્રેંચ ગરંથમાં આપીઓછે તેનો તરજુમો મેં આગળ જ્ઞાનપ્રસારક ચોપાનીઆંનાં એક આંકમાં આપેલોછે તેમાં તે હાલદ તથા આપણા લોકોના તે જમાનાના મત પ્રમાણે એ પેગમબર દરાએસ હીસસ્તાસપીસના જમાનામાં થઈ ગએલોછે એમ જણાવી ગયોછે કે, જે મત તારબાદ આજ સુધી ભુલથી ઘણાં એક ઉગમણુ પ્રાંતના બીદીઆરથીઓ જેવા કે, કલુકર, સર વીલીઅમ જોનસ, પ્રીંદો, સર વીલીઅમ ઉઝલી, પોકાક, બરકર, વાંનરા કેનેડી તથા માલકમ વીગેરે સ્વીકારતા આવીઆછે. બુદ્ધુસ તથા નામચીન જરમન ઈતીહાસ લખનાર મીયર જરતોસ્ત જેવો કોઈ પુરૂશ થઈ ગએલોજ નથી એવો અભીપ્રાય પોતાના શપનાથ ખીઆલ જેવો આપી ગએલાછે. સર હેનરી રાલીનશન તો એરીઅનોના આ મોટા ખેરખાહ માહાપુરૂશનું નામ તુરાની મુળમાંથી ઉતપન થએલુંછે એવા હસવા જેવા વીચારો તથા કલપનાઓમાં ઉતરી પડેલોછે; અને "બાબેલાનની તવારીખ" એવે નામના એક નાહાના રસાલામાં સીમેટીક ટોળાંની તવારીખમાંથી કેટલીએક રાહદતો ટાંકી મોટો ગુંચવારો પોતે કરી નાખેછે. મારે અત્રે અંહીઆં જણાવવું જોઈએછે જે, જે રીત એ કાબેલ બીદીઆરથીએ પકડેલીછે તેથી આગળા એરીઅન ટોળાંની તવારીખ પર મોટી રોશની થઈ પડે એમ મને કાંઇ માલુમ પડતું નથી; પણ ઓર ઉલટો આપણી અડચણમાં તેથી વધારો થતો જાએ એવો મારો આધીન વીચાર છે. એ બંને ટોળાં એક એકથી જુદાં તથા એક એક પછી હજારો વરસ બાદ થઈ ગયાને લીધે એઓમાં જણાવેલી જુદી જુદી ભુમી તથા જુદા જુદા લોકો વીશે જણાવેલી તવારીખ ભેલશેલ કરી નાખીઆથી સચાઈ કદી આપણને હાથ લાગનાર નથી એવો મેં મારો અભીપ્રાએ આગળ પણ જણાવિલોછે. આ ઘણું અજબએબ જેવું લાગેછે કે, ઘણાં પુરાતન એરીઅનો જેમ ઉતર દીશા ભણીથી દખણ દીશા તરફના દેશો તરફ પથરાતા ગયા તેમજ તેથી ઉલટા સીમેટીક ટોળાંઓ દખણ તરફના દેશોમાંથી ઉતર દીશા ભણીના દેશો તરફ જતા જઈ આખરે યુફરેટીસ તથા તાઈગરીશ નદી આગળના ફળવંત મુલકોમાં આવી એક એક સાથે પછવાડેથી મળતા ગયા; પણ એ મેળાવડો અવસ્તા પછીના જમાનામાં થએલો હોએ એવો મારો

નાકેરા વીચારછે જેથી અવસ્તામાં નહી એક સીમેટીક શબ્દ કે એક સીમેટીક વીચાર કે સીમેટીક ટોળાંના એક દેશનું નામપણ આપણા દીઠામાં આવતું નથી. હવે જરતોસ્ત વીશે સપર પેહેલા યુનાની ગરંથકાર તેનો અતીઆરસુધી બચી રહેલા જુઓ ઉપરથી જે હેવાલ આપેછે તે ઉપરથી આપણા વાંચવામાં આવેછે કે, તે લીદીઆ દેશવાલો પેલા જેનફુસ નામનો શખ્સછે કે જે ૪૬૫૫ની પુરવે ૫૦૦–૪૫૦ વરસોની વાત ઉપર હાખીઆમીની વંશના પાદશાહ દરાએસ તથા ઝરકશીસના જમાનામાં થઈ ગયો હતો. દાયોજીનીસ લેઅરશીઅસ નામનો બીજો એક યુનાની ગરંથકાર જે ૪૭૫ની બીજી સદીની આખરીમાં ફીલશુફોની જીંદગી વીશે એક અગતનો ગરંથ રચી ગયોછે તે સારાં ભાગ્યેજ અતીઆરસુધી આપણી શોધ બચી રહેલોછે તેમાં તે ઘણાએક આગળા ગરંથકારોના પુસ્તકોની સત્તા ટાંકેછે કે, જેમાં મજકુર જેનફુસની સત્તાપણ તેણે ટાંકેલી આપણા વાંચવામાં આવેછે. હવે એ ગરંથકારની સત્તા ઘણી મોતબર ગણાએછે માટે એના દીબાચામાં આપણા લોકોના ધરમ વીશે જે જે જુજ જુજ ધીસારા આવેલાછે તેનો ધનતેખાબ ઘણો અગતનો જાણી વાંચનાર સાહેબો આગળ હું નીચે આપવા દુરસ્ત વીચારેછું. એ શખ્સ પોતાનો સદરહુ ગરંથ આ પ્રમાણે શરૂ કરેછે.

"કેટલાએકો કેહેછે જે, ફીલશુફોનો શોખ પરગનીઆતોમાં સપર ફેલાવાર ઉતપન થયો હતો. આવા સબબો ઉપરથી ધરાનીઓમાં આપણે મેજાઈ (માંજદીએસનાન) લોકો, બાબેલોનીઅન તથા એશીરીઅન લોકોમાં ખાલદી લોકો, હીંદુઓમાં જીમનાસોફીસ્ત (નાંગાફીલશુફો યાને બ્રાહમણો,) સેલત તથા ગાલ લોકોમાં દરૂધ તથા સેમનોથઈ લોકો થઈ ગએલાછે એમ આપણે અરસતુ તથા સોસનનાં પુસ્તકોપરથી જાણીએ છધએ. મેજાઈ (માંજદીએસનાન) લોકો જેઓનો મુળ પુરૂષ ધરાની જરતોસ્ત થઈ ગયોછે તેના જમાનાથી તે ત્રાએ શેહેરના પડી ભાંગવા શુધી પંદર હજાર વરસ ગુજરી ગયાં હતાં એવી ગણત્રી અફલાતુનની ફીલશુફી પ્રમાણે ચાલનાર હરમોદોરસ નામનો ફીલશુફ પોતાના ગણીતશાસ્ત્ર વીશે રચેલા ગરંથમાં આપી જાયછે. પણ લીદીઆ શેહેરનો જેનથુસ કેહેછે જે, જરતોસ્તના જમાનાથી તે ઝરકશીસ પાદશાહે હેલસપોનટ પસાર કરીઓ તાંહાં શુધી છ હજાર વરસ થઈ ગયાં હતાં; અને ધરીતની શેહેનશાહતનો રોકંદર પાદશાહે નારા કીધો તાંહાં શુધી પછી મેજાઈ લોકોમાં આસથાનીસ તથા આસતરમસીકાસ અને ગોબરાઈઅસ તથા પાઝાતાસ નામ ધરાવનાર દસ્તુરો પેદરપે એક એક પછી એક એક થતા ચાલીઆ હતા." વળી એજ ગરંથકાર આગળ જતાં બોલેછે જે, "કલીતારકસ પોતાની બારમી ચોપડીમાં એમ જણાવેછે જે, બ્રાહમણો પોતાને ધીકારેછે અને બીઆલદી લોકો બગોળ વીદીઆ તથા જોતીશાશાસ્ત્રને લગતો એલમ પોતે હાંસલ કરેછે. મેંજાઈ લોકો યઝદઅમશાંશાપંદોની શેવા કરવામાં તથા તેઓને ધનરાની કરી ભોગ આપવા અથવા બહડાવાની શહરસમોમાં ગીરફતાર થઈ ગએલા રેહેછે અને એમ સમજેછે જે ગોયા દેવતાઓ માત્ર અમો લોકોનીજ આરાધના સાંભળેછે. આતશ, બાક તથા આબને તેઓ ફરેસ્તાઓનું રૂપ આપી તેઓની હઈઆતી તથા પેદાએશ વીશેની હકીકત પોતે લોકોને શીખવેછે અને મુરતીની શહરસમને તેઓ ધીકારેછે. જે લોકો દેવતાઓને મરદ તથા ઓરતનું રૂપ આપેછે તેઓને તો તેઓ બહુજ ધીકારેછે. ધનરાફની તેઓ કદર પીછાણેછે અને ગુજરેલા રવાનોના શરીરને આતરાથી બાળવાનું મોટું પાપ કરી ગણેછે. સોશીઅનના પોતાની તેવીસમી ચોપડીમાં જણાવીઆ પ્રમાણે તેઓ મરદોને પોતાના મા તથા બેહેનો સાથે પરણવાની છુટ આપેછે. તેઓ અગમચેતી કેહેવાનો તથા રમલ નાખવાનો એલમ પોતે શીખેછે અને એ હુનરોને લીધે દેવતાઓ (ફરેસ્તાઓ) પોતાની મરજી તથા બાહેરા તેઓ આગળ જાહેર કરેછે એમ તેઓ આપણને જણાવેછે. તેઓ આપણને વળી એવું પણ શીખવેછે જે, હવા જીનનાતોથી ભરપુરછે અને જેઓની બુદ્ધી તેજ હોએછે તેઓનીજ નજરે તે જીનનાતો પડેછે. તેઓ પોતાના ઉપીયોગમાં શુનનાંને કામે લાવતા નથી અને ઘણું જરજેવર પેહેરવાની મનાઈ કરેછે. તેઓનો પોશાક ઉજલો હોએછે. તેઓના બીછાંના ઝાડના પાત્રાંઓના બનાવેલાં હોયછે તથા પોતાના બોરાકમાં ભાજીપાલો, પનીર તથા જાડા રોટલા તેઓ વાપરેછે. કાંટાતરીકે એક જાતના રોપાની ડાબલી તેઓ વાપરેછે કે જેની અણી પેલાં પનીરમાં ભોકી તેમાંનો એક કકડો ઉંચકી લઈ પછી તેને પોતાના બાધામાં લાવેછે. અરસતુની પોતાની જાદુ વીશે લખેલી કીતાબમાં તથા દીનાનની પોતાની તવારીબ વીશે લખેલી પાંચમી ચોપડીમાં જણાવીઆ મુજબ રાધણી જાતના જાદુના કામોથી તેઓ અજાણ્યા હોએછે. આ ગરંથકાર (દીનાન) કેહેછે જે, જરતોસ્તનો બાએનો તારાબ્રેનો ભોગ કરી થાએછે જે મત સાથે હરમોદોરસ પણ એક મળતો થાયછે. હવે અરસતું પોતાના ફીલસુફી વીશે રચેલા ગરંથની બેહેલી ચોપડીમાં એમ કેહેછે જે, મેજાઈ (માજદીઅસનાન) લોકો મીરારદેરાના લોકોથીબી ઘણાંજ પુરાતનછે

અને તેઓમાં બે પરમેશ્વર (દેવતા) હોઅેછે. અેકને તેઓ સારાનો પરમેશ્વર જુપીટર (જીયુસ) અથવા ઓરોમાસદી (હોરમજદ) કરી કહેછે અને બીજાને તેઓ માઠાંનો સાહેબ પલુટો અથવા આરીમાનીઉસ (અેહરેમન) કરી કહેછે. હરમીપસ પોતાના મેજાઈ લોકોની તવારીખ વીશે રચેલા ગરંથની પેહેલી ચોપડીમાંથી અેમજ જણાવેછે, કે ઉઘોકસસ પણ પોતાના કાળમાન પુસ્તકમાં અેમજ બોલી જાઅેછે અને તેજ પ્રમાણે થીઓપોમપસ થી પોતાની ફીલ્કુસ (ફીલીપ) બાદશાહની કારકીરદીની તવારીખની આઠમી ચોપડીમાં જણાવી જઈ અેમ કેહેછે જે, મેજાઈ લોકોના જણાવીઆ પ્રમાણે માણશોનો આતમા અમરછે તથા તેઓ ઇજેરીરાતાઅેજને પણ માનેછે; અને જે આ પૃથવી ઉપરછે તે પેલી જહાનમાં પણ પાછું તેજ નામ હેઠલ સઘળું સજીવન થઇ નીકળેછે અેવો અેતેકાદથી તેઓ ધરાવેછે. આ હકીકત સાથે રોડ શેહેરનો ઇઉદીમસ પણ અેક મળતો થાઅેછે. પણ હેકટીઅસ અેમ કેહેછે જે, તેઓના વીચાર પ્રમાણે દેવતાઓ થી મનુસજાત માફક આ દુનીઆ ઉપર જનમી હસ્તી ભોગવી ગઅેલાછે. કલીઆરકસ સોલીનીશીઅન પોતાના કેળવણી વીશે રચેલા ગરંથમાં અેમ કેહેછે જે, યાહુમણ લોકો માજદીઅસનાન લોકોમાંથી ઉતપન થઅેલાછે અને કેટલાઅેકો વળી અેમથી કેહેછે જે, યાહુદી લોકો પણ અેઓમાંથીજ પેદા થઅેલાછે. હવે જે ગરંથકારો માજદીઅસનાન (મેજાઈ) લોકો વીશે લખી ગયાછે તેઓ હીરાદોતસને ધીકારી કાહાડેછે અને અેમ જણાવેછે જે, અે લોકો આફતાબ તથા અરદુઇશુરને દેવતા (યજદ) કરી ગણેછે તેથી ઝરકશીરા બાદશાહે હીરાદોતસના જણાવીઆપ્રમાણે અફતાબ સામે જે તીરો ફેંકીઆ તથા દરીઆમાં જે બેડી તરીકે સાંકલો નાખી તે બીના બનવી ઘણી મુશકેલછે; પણ અે ઝરકસીસે ગ્રીકોના (યુનાનીઓના) દેવતાઓની મુરતીઓને પાઅેમલ કરી નાખી તે વાત અેઓના અેતેકાદ પ્રમાણે બની શકે અેવીછે.” મજકુર ફકરા ઉપરથી વાંચનારાઓઅે જોઈ લીધું હશે જે જરતોસ્ત ઇશુની આસરે ૬૫૦૦ વરશો ઉપર થઇ ગયોછે અેમ જેનથુસ જેવો ઘણો પુરાતન ગરંથકાર પોતે ગણત્રી આપી જાઅેછે; કેમકે ઝરકસીસ બાદશાહે હેલસપોનટ ઓળંગી યુનાનદેસ ઉપર ચઢાઈ કરી તે વાત ઇશુની પુરવે આસરે ૪૮૦ વરસની વાત ઉપર બની હતી અેમ સઘળા યુનાન (ગ્રીસ) દેશની તવારીખ વાંચનારાઓને સારી કાની રોશનછે. હવે જેનથુસનાજ જમાનાનો બીજો ગરંથકાર હીરાદોતસ જેનો અેક મોટો કીમતી ગરંથ સારાં ભાગ્યેજ આજ સુધી બચી રહીઓછે તે જરતોસ્ત વીશે અેક હરફથી જણાવી જતો નથી. અેજ ઉપરથી શીદ થાયછે જે જરતોસ્તજો દરાઅેશ હીસ્તાસપીસનાજ જમાનામાં થઇ ગયો હતોતો આવા નામચીન પુરૂશનો હેવાલ અે ચંચલ ગરંથકાર પડતો મેહેલે અે વાત બનવી ઘણીજ મુશકેલ દીસેછે. પારસીઓના ધરમ વીશે જે હેવાલ અેણે આપીઓછે તે હવે પછી વીગતે બાદશાહ કુરૂશ (ખુશરૂ)ના હેવાલમાં જોવામાં આવશે માટે અત્રે તે પડતો મેહેલી કીઓ મોટા નામચીન ગરીક ગરંથકાર અે પછી જરતોસ્ત વીશે લખી ગયોછે તેની ચાલો આપણે હેઠલ તપાસ લઇઅે. હાખામનીશ વંશના ઇરાનસર જમીનના બાદશાહ આરટેઝરકસીસ (અરદેશીર) બીજાની દરબારમાં ઇશુની પુરવે ૪૦૦ વરસની વાત ઉપર ટીસીઅસ નામનો અેક ગ્રીક હકીમ સતર વરસ સુધી રહી આવીઓ હતો. તેણે ઇરાનના બાદશાહી કીતાબખાનાની સત્તા ઉપરથી અે દેશની તવારીખનો અેક મોટો ગરંથ ગરીક ભાષામાં તેવીસ દફતરોમાં રચીઓ હતો. અે દફતરો માહેલાં પેહેલા છમાં અેસીરીઅન લોકોનું રાજ સપર પેહેલાં ઉદય થઇ આખરે ઇરાનીઓના હાથથી કેમ અસ્ત પામીઊં તાંહાંથુધીની તવારીખ લખેલી હતી. તે પછીના સાત દફતરોમાં ઝરકશીસ બાદશાહના રાજસુધી ઇરાનસર જમીનની અસલની તવારીખ આવેલી હતી તથા બાકી રહેલાં પછીનાં છેલ્લાં દસ દફતરોમાં ઝરકસીસના રાજ પછી તેઠેઠ તેણે પોતે ઇરાન છોડીઊં તાંહાં સુધીનો હેવાલ આપેલો હતો. માઠાં ભાગ્યેજ અે ગરંથ અતીઆરસુધી બચી રાકીઓ નથી. અે ગરંથકાર હીરાદોતસના હેવાલની વારંવાર પોતે વીરૂધ ગઅેલોછે તથા ઇરાનીઓની સત્તા ઉપરથી હીંદુસ્થાન વીશે પણ અેની કલમથી અેક દફતર રચાઅેલું હતું. હવે જે ફકરાઓ અેના અસલી પુસ્તક ઉપરથી પાછળા જમાનાના ગ્રીક ગરંથકારોના દફતરોમાં ટાંકેલા હાલ સુધી બચી રહ્યાછે તેઓમાં બાખત્રીઅન જરથોસ્ત નામનો અેક શખ્સ થઇ ગઅેલોછે અેટલુંજ માત્ર આપણા જોવામાં આવેછે કે, જે આપણો બરહક પેગમબરજ હોવો જોઈઅે. અે પછીનો નામચીન ફીલસુફ જેને ગરીકો પલાટોન (પલેતો) તથા અરબો અફલાતુન કરી લખી ગયાછે તેના માહાભારત દફતરમાં આળસીબાઅેદીસ નામના હેવાલ હેઠલ અે વીશે નીચે મુજબ અેક ફકરો આપણા જોવામાં આવેછે:-“ઇરાનીઓમાં જારે જુવાન શાહાજાદા સાત વરસની ઉમરે પોહોચેછે તારે તેઓને ઘોડા ઊપર બેસતાં તથા શીકાર કરતાં શીખવવામાં આવેછે ને જારે અગીઅ વરસની ઉમરના થાઅેછે તારે બાદશાહી ઉસ્તાદો અેનું નામ ખરાવનાર રાખશોના સ્વાધીનમાં તેઓને સોંપવામાં આવેછે. અે ઉસ્તાદો ઇરાનીઓમાંથી પુખ્ત વયે

પોહોચેલા ચાર શખ્સો જેઓમાંનો એક ડાહાપણમાં, બીજો ધનસાફમાં, ત્રીજો મીતાહારપણામાં, અને ચોથો હીંમતમાં જે સઉથી સરસ ગણાતો હોય તેઓને ચુંટી કહાડી મુકરર કરવામાં આવેછે. એઓમાંનો પેહેલો ઉસ્તાદ પેલા જવાન શાહજાદાને ઓરોમાજીસ (હોરમજદ)ના છોકરા જરતોસ્તના માજદીઅસનાન કલામ પ્રમાણે ફરેસ્તા ઓની સેતાએરા કેમ કરવી તથા રાજપાટો કેમ ચલાવવાં તે વીશેની તાલીમ આપેછે. બીજો જાંહાં સુધી જીવે જાગે તાંહાં સુધી તેણે નેક ગવસની તથા નેક કુનરાનીથી ચાલવા શીખવેછે; ત્રીજો ઉસ્તાદ તે સ્વતંત્ર રેહે તે સારૂ પોતાના હવસોના ગોલામ નહી થવા તથા તેઓને ખુદબખુદ પોતાના તાબા હેઠલ રાખી પાદશાહી દરજ્જે સારી કાની બજાવવા વીશેની કેળવણી આપેછે અને ચોથો સખ્સ તેને હીંમતવાન તથા બાહાદુર રેહેવા શીખવેછે કેમકે નાહીમત થવાથી આદમીઓ આખરે ગોલામગીરી હાલતમાં આવીજાયછે." એ પછી જે ગરીક ફીલસુફ જરતોસ્તનું નામ વાપરી અપેછે તે પેલો પાદશાહ શીકંદરનો ઉસ્તાદ રોશન મગજનો અરસટુ (એરીસટોટલ અથવા અરસતાતાલીસ) છે એમ પલીની નામના ઈશુની પેહેલી સદીમાં થઇ ગએલા રૂમી ગરંથકારના પુસ્તકો જે સારાં ભાએગે અતીઆર સુધી બચી રહેલાંછે તેઓ ઉપરથી આપણને માલુમ પડેછે. એઓમાં જે જે ઇસારા જબજા જરતોસ્ત વીશે જણાવેલાછે તે સઘળાંઓનો ઇનતેખાબ વાંચનાર સાહેબો સારૂ હું નીચે ધરવા દુરસ્ત ધારૂંછે. પોતાની ખુદરતી તવારીખ એવે નામના મોટા ગરંથની સાતમી ચોપડીમાં આ તત્વવેતા આ પ્રમાણે બોલેછે. કેહેછે કે, "પેદા થતી વેળાએ જે આદમી હશીઓ તે એક માત્ર જરતોસ્તજ હતો; અને તેનું ભેજું એટલું તો જોસથી ધગ ધગ થતું હતું કે તેનાં માથાં ઉપર જે હાથ મેહેલીઓ હોએ તો તે તદનજ ઊડી જતો હતો જે ઉપરથી આગળ જતાં તે ઘણો બુદ્ધીવાન પુરૂશ નીકલશે એવી આગાહી માલુમ પડતી હતી." વળી એજ સખ્સ આગળ ચાલતાં આ નામચીન પુરૂશ વીશે પોતાની અગીઆરમી ચોપડીમાં આ પ્રમાણે જણાવેછે. એમ કેહેછે જે, એકાંત જગા ઉપર જરતોસ્ત ત્રીશ વરસ સુધી જઈ રહ્યો હતો અને પોતાનું ગુજરાન માત્ર પનીરજ ખાઇને કરતો હતો. એ પનીર એવી તો અજાએબ રીતે બનાવવામાં આવેલું હતું કે, આવો મોટો જમાનો એકાંત હાલતમાં કેમ નીકળી ગયો તે તેના ઉપરથી મુતલગજ (જરતોસ્તને) માલુમ પડી શકતું નહતું." વળી પોતાની ત્રીસમી ચોપડીમાં એ વીશે આ પ્રમાણે એ હેવાલ આપેછે ને તે સાથે તેની આગમજ જબજા ખુદરતી બાબતો વીશે જરતોસ્તનું મત ઘણું અગતનું જણી પોતે વારંવાર ટાંકતો પણ આવેછે. "એરાક એ જદુઈ (ઇરાને દીન) નો હુનર ઇરાન સર જમીન (અથવા બરોબર રીતે બોલીએ તો બાકત્રીઆની ભુમી) ઉપર જરતોસ્તના વખતથી ઉતપન થએલોછે અને તે વીશે ઘણાં ખરા ગરંથકારો એકમતથી થાએછે; પણ જરતોસ્ત એકજ થઈ ગયો છે કે કોઈપણ જોષી એ નામ ધરાવનાર રાખ્સ પાછળા જમાનામાં થઇ ગએલોછે તે વાત વીશે હજુર કાંઈ ચોકસ નીવેડો આવેલો હોએ એમ આપણને માલુમ પડી શકતું નથી. ઇડોકસસ નામનો ગરંથકાર જે સઘળી જાતની ફીલશુફીઓમાં જાદુઈનો હુનર સઉથી ઘણો બુજરગ તથા સઉથી ઘણો ફાએદેમંદ છે એમ જણાવવા વેતરણ કરેછે તે આપણને એમ કેહેછે જે, જરતોસ્ત અફલાતુન (પ્લેતો) ના મોતની છ હજાર વરસો આગમજ થઈ ગએલોછે. એ મત સાથે અરસ્તુ (અરસ્તાતાલીસ) પણ એકમળતો થાએછે. એજેનાસીસ (જેને સીલીંગ એગોનાસીસ કરી લખેછે તે) નાં સાગરેદ હરમીપસે આ હુંનર (દીન) વીશે ઘણો ચોકસ તપસીબવાર હેવાલ આપેલોછે તથા જરતોસ્તના ઘણાં એક પુસ્તકોનો પુરેપુરો સંક્ષેપ કરી તેનાં બનાવેલા વીસ હજાર સલોકોની સારેહ પણ પોતે જણાવેલી છે. એ ગરંથકાર આપણને એવું જણાવી ગયોછે જે જરતોસ્ત ત્રાએની લડાઈના જમાનાની પાંચ હજાર વરસો પુરવે થઇ ગયેલોછે. * * ઇરાની પાદશાહ ઝરકસીસ યુનાન દેશ ઉપર સ્વારી કરવા રવાના થયો તારે તેની સાથે ઓસથાનીસ નામે એક રાખ્સ (દસ્તુર) હતો જેના દફતરો હજુર સુધી બચી રહેલાંછે અને જેને સપર પેહેલીવાર એ હુંનર વીશે લખીજીં હતું એમ મારી શોધો ઉપરથી મને માલુમ પડી શકીજાંછે. દુનીઆના જે જે દેશોમાંથી ઇરાનીઓ પસાર થતા ગયા તાંહાં તાંહાં એ હુંનર (દીન) નો સલો એ રાખ્સ પોતે અસલમાં ફેલાવતો ગયો હતો. એ બાબદ સર જે ગરંથકારોએ ઘણી ચંચલાઇથી પુછપરછ કરેલીછે તેઓ એમ જણાવેછે જે એ ઓસથાંનીસના જમાનાની પોહોંચ આગમજ જરતોસ્ત નામ ધરાવનાર એક બીજો રાખ્સ પણ થઈ ગયોછે કે જે પરોકોની (નામના ટાપુ) નો રેહેવાશી હતો." એ ટાપુ ઇરોપ અને એશીઆ વચે મારમોરાના દરીઆ આગળ આવેલું હતું અને હજુર પણ તે આપણા જોવામાં આવેછે. વળી આગળ જતાં એજ ચોપડીમાં એ નામચીન રૂમી ગરંથકાર બોલેછે જે, "યાહુદીઓની પેદાએશવાલા મુશા, જનીસ તથા લોટોપીઆએ પણ બીજી જાતની જાદુઈ (દીન) પેદા કીધી હતી પણ તે સઘળા રાખ્સો જરતોસ્તની ઘણાં હજારો વરસ બાદ થઇ ગએલાછે. કેટ હાલ જમાના

સુધી (પલીનીનાં વખતમાં) સાઈપ્રસના ટાપુમાં પણ એ એલમ શીખવવામાં આવતો હતો. ઓસથાંનીસ બીજો જે શીકંદર પાદશાહની બેહેશ્તી હેઠલ બેરાક ધણાં એક મુલકો ફરી આવીઓ હતો તેના વગ વશીલાને લીધે એ એલમ શીકંદરના જમાનામાંથી ઘણો વધી પડીઓ હતો." મજકુર ફકરાઓ ઉપરથી વાંચનારાઓ જોશે જે, અરસ્તુ તથા ઇઉદોકસસ જરતોસ્તનો સને ઇસુની ૬૩૫૦ વરસો પુરવે મેહેલી જાએછે; કેમકે અફલાતુનના મરણ પછી તે ઇસાના જનમ સુધી ૩૪૮ વરસો ગુજરી ગયાં હતાં એમ તવારીખ ઉપરથી હાલ ચોકસ રીતે માલુમ પડેલુંછે. સમરના શેહેરનો ફીલસુફ હરમીપસ જેની સત્તા ઉપર ટાંકેલીછે તે શખ્સ ઇસુની આસરે ૨૫૦ વરસો ઉપર થઈ ગયો હતો અને આંકીટલ દુ પેરો માફક આપણા લોકોના ધરમના પુસ્તકો વીશે એજેનાસીસ નાનામના દસ્તુર સોડથી અછી માહીતગારી મેળવી એ દફતરોનો ગરીક (યુનાન) ભાષામાં તરજુમો પોતે રચીઓ હતો. માઠાં ભાગ્યેગે એ પુસ્તકો પાછળથી તદનજ ગુમ થઈ ગયાથી એમોમાંની મજમુન વીશે આપણાંથી હાલ કાંઈપણ બોલાઈ શકાતું નથી પણ જે એ દફતરો વખતની જલેમ ચુગાલનાં હાથમાંથી અતીઆર સુધી વખતે કદાચ બચીઆં હતે તો આપણા લોકોના ધરમની શોધો વીશે તેઓ એક મોતેબર હથીઆરો જેવાં થઈ પડતે. ત્રાએની લડાઈનો સને ઇસુની પૂરવે ૧૧૮૰ વરસની વાત ઉપર મેહેલાએલોછે માટે હરમીપસના ઉસ્તાદ એજેનાસીસ (એગોનાકીસ)નાં જણાવીઆ પ્રમાણે તેનો પેગમબર હજરત જરતોસ્ત ઇસુની ૬૧૮૰ વરશો પુરવે થઈ જવો જોઈએ. હવે આ વીચાર જુદા જુદા ઘણા નામચીન પુરાતન ગ્રીક (યુનાની) ગરંથકારો જેવા કે, જેનફુસ, અરસટુ, ઇઉદોકરાસ તથા હરમીપસ જરતોસ્તનો સને એક અવાજથી જુદી જુદી ગણત્રીઓ ઉપરથી ઇસુના જનમની ૭ હજાર વરશો પુરવે જે મેહેલી જાએછે તેથી એકેદમ એ રાનેનેઇનકાર કરીઆને બદલે ઘણી ધીરાંરાતેથી તેની આપણને તપાસ કરવી જોઇએછે. કેમકે આ ભરશો રાખવા લાએક ગરંથકારો જે જમાનામાં થઈ ગયાછે તે જમાનાના પુસ્તકોની સત્તા ઉપરથી એ પ્રમાણે લખી જવા જોઇએ કે, જે પુસ્તકો હાલ જમાના સુધી નહીં બચી રાકીઆથી આપણને એ કાળ વખતે ઘણો વધારી જણાવેલો હોએ એમ લાગેછે. સરવે કોઇ એક આવાજથી કબુલ રાખશે જે અરસ્તુ જેવા ઉસ્તાદની સત્તા હરેક બાબદ સર કાંઇ જેવી તેવી ગણાતી નથી. તે ખુદ પોતે પણ જરે એવીજ ગણત્રી આપી જાએછે તારે આગળ જતાં નવી નવી શોધો ઉપરથી જરતોસ્તનો સને એટલો બધો દુર જતો જાએ તો તેમાં મને કાંઈ ધક્કું નવાઇ જેવું લાગતું નથી. પલીની ખુદ પોતે જદુઇના હુંનર વીશે વારંવાર પોતા તરફથી રાક નાખેછે પણ જરતોસ્ત મુસાના જમાનાની ઘણાં હજારો વરસોની વાત ઉપર થઈ ગયોછે એમ જે થંડુ પેટે જણાવેછે તે ઉપરથી તે પોતેપણ એ વાત કબુલ રાખતો હોએ એમ ચોકસ રીતે આપણને માલુમ પડી આવેછે. એશીઆ માઈનર માંહેલા નાઈદાસ નામના વખણાએલા શેહેરનો રેહેવાસી મજકુર ઇઉદોકસસ જે ભુમીતી, ખગોળ વીદ્યા તથા હકીમાતના એલમોમાં બહુ મશહુર થઈ ગયોછે તથા ધારા બાંધનાર તરીકે પણ ઘણું માન મેળવી ગએલોછે તે ઇસુની આસરે ૩૬૬ વરસોની વાત ઉપર ગુજરી ગયો હતો. તેની પછી ચીનાન જે ઇસુની ૩૫૰ વરસ આગમજ થઈ ગએછે તથા જેના છરાનીઓ વીશે લખેલાં પુસ્તકની સત્તા કોરનીલીઅસ નીપાસ નામનો પાછળા જમાનાનો રૂમી ગરંથકાર જે સીસરો, એથીકસ તથા કેતેલરાના જમાનામાં થઈ જઈ શેહેનશાહ ઓગસ્તસના જમાનામાં મરણ પામીઓ હતો તે પોતાના કોનનના વૃતાંતમાં બાઈજતથી વારંવાર ટાંકેછે. તે ગરંથકાર વીશે તથા તેની પછી ચીઆસ શેહેરવાલો થીઓપોમપસ જે ઇસુની ૩૰૰ વરસ પુરવે થઈ જઈ આપણા લોકોવીશે ઘણું લખી ગયોછે એ વાત તેઓના દફતરો નહી બચીઆ છતાંપણ પારકી સત્તાઓ ઉપરથી આપણને સારી કાણી રોશનછે એમ મેં આગળ વારંવાર જણાવેલુંછે. એ છેલ્લો ગરંથકાર હરમીપસ માફક પારશીઓના દસ્તુરોના સંબંધમાં આવીઆથી પોતાનાં દફતરોની મજમુન લખી ગયો હોએ એમ કેટલાએકોને શક છે. હવે એ પ્રમાણે ઇસુના જનમની પુરવે થઈ ગએલા પરકોમના ગરંથકારોની સત્તા જણાવીઆબાદ આપો તેની પછીના જમાનાના બીજા નામચીન ગરંથકારો જરતોસ્ત વીશે શું શું બોલી ગયાછે તેની ધીરે રાસ્તે આપણે હેઠલ તપાસ લઇએ. પલુતારક નામે ઇસુની પેહેલી સદીમાં થઈ ગએલો રૂમી ગરંથકાર પોતાની આઈસીસ તથા ઓસીરીસ નામની ચોપડીમાં આપણા લોકોના ધરમ વીશે નીચે મુજબ ખુલાસો કરેછે. એ ખુલાસો તેણે યા તો મજકુર હરમીપસ યા તો થીઓપોમપસ જેવા પારસીઓના ધરમથી વાકેફ થઈ ગરીક (યુનાની) ભાષામાં રચી ગએલા બીજા તેવાજ આગળા ગરંથકારોના પુસ્તકો ઉપરથી લીધેલો હોએ એમ આપણને માલુમ પડેછે. એ ગરંથકરતા બોલેછે જે, "ઓરોમાંસદીસ (હોરમજદ) બોલેરા નુરમાંથી પેદા થએલોછે અને બંદરીઓથી જે જે વસ્તુઓ આપણને માલુમ પડેછે તે-

માંથી એ તત્વ (ઇઝાને નુર) ઘણું કરી તે સાહેબને મળતુ આવેછે. એરાબમાંની ઓસ (એહેરેમન) અંધારામાંથી પેદા થએલોછે માટે તેનો ખવાસ પણ તેવોજ છે.* જેટલો આફતાબ જમીનથી દુરછે તેટલો ઓરોમાસદીસ (હોરમજદ) આફતાબથી દુર વસેછે. તેણે છ દેવતા યાને અમશાસપેંદો (અમશાસપેનટાસ)ને પેદા કીધેલાછે. પેહેલો સખાવતનો દેવતા જેને પારસી લોકો બોહમનો, બહમન યાને નેક વમારાવું કરી કેહેછે; બીજો શખાબનો દેવતા (જેને અરદીબેસ્ત અથવા અશવહીસ્ત કરી પણ કેહેછે); ત્રીજો બંદોબસ્તનો દેવતા (જેને ખરાથરવેરીઆ યાને શેહેરેવર કરીખી કેહેછે); ચોથો ડાહાપણનો દેવતા (જેને અરમાંઈટી અથવા અરાફંદાર મત કરીખી કેહેછે); પાંચમાને છઠો દોલત અને ખુબ સુરતીથી આનંદ પામનાર દેવતા (જેને પારસી લોકો હુરવટાટ તથા અમરટાટ અથવા ખુરદાદ તથા અમરદાદ કરી કેહેછે). હવે એરાબમાંનીઓસે (એહેરેમને) હોરમજદના દેવતાની સામે થવા એટલાજ દેવતા પોતેખી પેદા કીધા. તારે હોરમજદે આસમાનને તારાઓથી સણગારી તેઓને માથે ઉપરીતરીકે તેસત્રીય અથવા તેસ્તર (સીરીઅસ) શેતારાને નેમીઓ. એ પછી તેણે બીજા ચોવીસ દેવતા પેદા કરી તેઓને એક ઈંડામાં સંતાડીઆ જેથી એહેરેમનેખીતે પછી એટલાજ બીજા દેવતા પોતે પેદા કીધા. તેઓએ પેલા ઈંડાને પછી ફોડી નાખીઉં કે જેથી કરી સારાં સાથે માઠું હંમેશા ભેળસેળ થએલું રેહેછે, અને સારું અને માઠું હંમેસ એક એક સાથે બાથ ભીડીઆ કરેછે. જાનવરો તથા ઝાડપાનોમાં કેટલીએક પેદાએસ હોરમજદની અને કેટલીએક પેદાએસ એહેરેમનની ગણાએછે. કુત્રા, પક્ષી અને કાચબા હોરમજદની પેદાએસનાં તથા પાણીના ઊંદરો એ હેરેમનની પેદાએસના ધણાએછે. આખરે એક વખત એવો આવશે કે, એહેરેમનજ ફના થશે અને પોતાને હાથે કરેલી બરાબીઓથી પોતેજનાપેકાર થઈ જશે તારે વળીઆ દુનીઆ એકસરખી હાલતમાં આવી જશે અને સુખી માણસો જે પછી એકજ ભાષા બોલશે તેઓની સ્થીતી, જુબાન, રેવાજ તથા રસમ એક સરખીજ થઇ જશે." આપણાં આગળા નીઆએગાનો મનુરૂ જાતના નેક તથા બદહવસોને તે જમાનાના સાધારણ લોકોની સમજમાં ઉતારવા માટે ઉપલું રૂપ આપી જે જણાવતા હતા તેનો આ રૂમી ગરંથકારના પુસ્તક ઉપરથી એક અચરતી દાખલ એ ફકરો વાંચનારા સાહેબો સારૂ મેં અત્રે ઉતારેલોછે. એ પછી બીજો એક ગરીક (યુનાની) ગરંથકાર નામે સત્રાબો, જેનું મુખ્યાફરી સંબંધી ભુગોળને લગતું પુસ્તક સારાં ભાગ્યેજ અતીઆરસુધી જે બચી રેહેંછે તે પોતાનાં અનુભવ ઉપરથી આપણા લોકો વીશે જે જે બીઆન આપી જાએછે તેનો પણ સારાંરા એક નવાઇ દાખલ હું અત્રે નીચે ટાંકવા દુરસ્ત ધારૂંછું. "ઇરાની લોકોની રીતભાતો સુસીઅન, મીદ તથા બીજા ઘણાં ટોળાંઓનાં જેવી હોએછે અને જે વીશે ઘણાં ખરા ગરંથકારો લખી ગએલાછે તોપણ મારાં દારાતાન સાથે મળતો આવે એવી કેટલીક બાબદો મને પોતાને જણાવીઆ વીના ચાલતી નથી. ઇરાનીઓ દેવસ્થાન અથવા મુરતીઓ બનાવતા નથી પણ આકારાને જુપીટર (દેવતા) ગણી ઊંચી જગાઓપર જઈ તાંહાં તેઓ પોતે ભોગ આપેછે (ઇઝાને જરાનો કરેછે). તેઓ આફતાબને મીથરાસ (મેહેરયજદ) કરી કેહેછે અને તેની તથા માહતાબની અને એનાંઈટીસ (એનાંહીતા-અરદુઈશુર) બાક, બાદ આપોઆતસની આરાધના કરેછે, પવીત્ર જગા ઉપર ઇજસની કરી ભોગ આપવાની વસ્તુને માથે તાજ પેહેરાવી તેને પછી કુરબાન કરેછે. જે મોબેદ કુરબાન કરેછે તે પેલુ ગોસ્ત સઘળા આસપાસનાઓને વેહેચી આપેછે અને ફરેસ્તાઓ સારૂ કાંઇ તેમાંથી પોતે રેહેવા દેતો નથી; કેમકે તેઓનો એતેકાદ એવોછે જે, દેવતાઓ (ફરેસ્તાઓ) પેલા જાનવરનાં અરવાહથીજ માત્ર સંતોસ પામેછે, કેટલાએકો એમ જણાવેછે જે, તેઓ આતસ ઉપર તેમાંથી થોડીક ચરબી (ગોશદીદ) મેહેળેછે. અકસર કરી

* રૂમીઆ દેશનાં બાળટીક સમુદ્રને કીનારે આગળના "સ્લેવોનીઅન" રેહેવાસીઓ પણ આગળા જમાનામાં હોરમજદ તથા એહેરેમન એવા બે દેવતાઓની પરસ્તેસ કરતા હતા. પેહેલાને તેઓ બીલ-બાગ યાને થરેદ ખોદા (સપેનતોમેનીઓસ) તથા બીજાને તેઓ ચરની-બાગ યાને કાળો ખોદા (અંગરેમેનીઓસ) કરી કેહેતા હતા. બીલ-બાગ (થરેદ ખોદા) ની મુરતને આડબીનાં મોહોડાંનું તથા ચરની-બાગ (કાળા ખોદા)ની મુરતને થીહુના મોહોડાંનું તેઓ રૂપ આપતા હતા. એમ કેહેછે જે એવીજ રસમ ઘણા પુરાતન કાળના કેટલાએક જરમન ટોળાંઓમાં પણ ચાલુ હતી— જુઓ પેનીસાઇકલોપીદીઆ તથા ફરેદરીક શેલીગલનો "મીથલેનીઅસ વરકથ" નામનો ગરંથ. બીલારોકા હરશેમાં પણ બાગનો અરથ ખજકુર થાયછે આપક દેવતા કરી થાયછે; જેમકે બાગસ્તાન (બેહસ્તુન એને દેવતાઓનું રેહેઠાણ); બાગા વજારક હોરમજદ (યાને મોટો દેવતા હોરમજદ). અસલી સ્કાનદીનેવીઅન તથા દેન્સ લોકો હીંદુઓનાં દેવતા શીવની રૂદ્રના નામથી પરસતેસ કરતા હતા એવીપણ શોધ હાલ હાથ લાગેલીછે. યુનાનીઓની અસલી બુતપરસ્તી રસમો કેટલે એક દરજજે હીંદુઓને મળતી આવતી હતી. એ સઘળી બાબદો ઉપરથી સારાંસ એવો નીકલેછે જે અસલમાં તમામ એરીઅન ટોળાં એક એકથી છુટાં પડી ગયાં તે આગમજ તેઓ એકજ દેવતાઓને પુંજતાં હતાં.

તેઓ આતસ તથા અરદુઇશુરના જસનો કરેછે. આતસ ઉપર છાલ કાહાડી લઇ તેઓ સુકાં લાકડાં મેહેલી તે ઉપર ચરબી મુકી તે ઉપર પછી તેલ નામી નીચેથી પછી તેને સળગાવેછે અને ફુંક મારી તેને રોસન કરતા નથી પણ બીનાથી બીજીને તેને રોશન કરેછે. જે લોકો બળતાંને ફુંકથી બુજાવેછે યાતો આતસ ઉપર હરેક મુરડાળ ચીજ અથવા નજાસ્ત નાખેછે તેને તેઓ કતલ કરેછે. સરોવર, નદી અથવા પુવારા આગળ જઇ તેઓ અરદુઇસુરનું જરે જરાન કરેછે તારે એક ખાડો ખોદી તે ઉપર એક જાનવરને કુરબાન કરી તેનું લોહી પેલા આસપાસના ઝરાનાં પાણીને નહીં લાગે તે વીશેની ઘણી સાઉચેતી રાખેછે; કેમકે નહીં તો પેલું પાણી નાપાક થાએછે. તારબાદ પેલાં ગોસ્તને મેદી અથવા લારલના ઝાડની ડાંખળીઓપર મેહેલી પેલો મોબેદ તેણે બરસમથી અડકેછે તથા ઇજશની કરેછે અને પાણી તથા આતસ ઉપર નહીં પણ જમીન ઉપર તેલને દુધ તથા મધ સાથે ભેળશેળ કરી નાખી છાંટતો જાએછે. હાથમાં પછી મેદીની સલીઓનો જુમખો ધરી તે ઘણીએકવાર સુધી ભણીઆં કરેછે. કાપાદોસીઆનાં પ્રાંતમાં હાલ (ઝાબોના જમાના)માંથી ઘણાં એક મોબેદો વસેછે જેઓને પીરાથી યાને આતશ રોશન કરનારા કરી કેહેછે. અંહીઆં જુદા જુદા ફરેસ્તાઓને અરપણ કરેલાં ઘણાંએક આતસકદેઓ આવેલાંછે. જરાન કરતી વેળાએ જે જાનવરોનો ભોગ આપવામાં આવેછે તેઓને છરીથી અંહીઆં જબે કરતા નથી પણ લાકડાંનાં હથોડાથી તેઓના જાન લીધામાં આવેછે. ઇરાનીઓમાં કેટલીએક મોટી ઇબાદતગાહની જગા હોએછે જેને તેઓ પોરાથીયા (યાને આતસપેરામ) કરી કેહેછે. એ એબાદતગાહની અધવચમાં એક આતસનું પાતુ હોએછે જેમાં ઘણી સરખી રાખ ઉપર આતસને નહીં બુજાએ એવી રીતે સદા મોબદ લોકો રોશન રાખતા રેહેછે. એ પવીત્ર જગોમાં તેઓ દરરોજ જાએછે અને એક કલાકસુધી નજદીક હાથમાં સલીઓનું એક બંડલ ધરી આતસ સનમુખ ઉભારહી ભણીઆ કરેછે. માથે તેઓ મોટી કેલતની કુલાહ પેહેરેછે જે ગાલ તથા હોટને પણ ઢાંકેછે. એનાંઇટીસ (અનાંહીતા–અરદુઇશુર) તથા ઓમાનીસ (વોહમનો એટલે બહમન અમશાશપંદ)નાં દેહેરાંઓમાંપણ એજ પ્રમાણે રીતભાત કરીઆમાં આવેછે. એ દેહેરાંઓમાં દરબાહ હોએછે તથા બહમન અમશાસપંદની એક મુરતીનો વરઘોડો કાહાડીઆમાં આવેછે. એ મુરતીઓને અમોએ ખુદ પોતે જોએલીછે*. એઓ જે બીજી શહરસમો પાળેછે તે વીશે ઇતીહાસ કરતાઓ ઘણું વર્ણન લખી ગએલાંછે. ઇરાનીઓ નદીમાં કદી મુતરતા નથી. તેમાં કોઇ ચીજ તેઓ પોતે ધોતાખી નથી તથા નાહાતાપણ નથી અને મુરડાળ શરીરો તથા નજાસ્ત ભરેલી ચીજોને તેમાં તેઓ નાખતા નથી. ગમે તે ફરેસ્તા સાર તેઓ જસન કરવાના હોએ તોપણ તેઓ આતસની નીઆએરાથીજ પોતાની એબાદત શપર પેહેલાં પોતે શહર કરેછે. પેહેડીદરપેહેડી ઉતરી આવેલા બાદશાહોના ફરમાનો હેઠલ તેઓ રેહેછે. હોકમથી ઉલટા ચાલનાર રાબ્બોના હાથ માથાં કાપી નાખી તેઓના શરીરને પછી નાખી દેવામાં આવેછે. એઓના બાદશાહ ઘણી બબરીઓ સાથે પરણેછે ને છોકરાંઓ ઘણાં થાય માટે ઘણી એક રાંડાપણ રાખેછે. દર વરસોવરસ બાદશાહ પોતાના સઘળાં છોકરાંઓ સાર ઇનામ આપવા બારબાહ ભરેછે તે વેળાએ ચાર વરસની

* એ ગરંથકારનાં જમાનામાં અનાદેતુસ જેને પારસી લોકો અમરદાત અથવા અમનદાત કરી કેહેછે તેની પણ પરસ તેસ થતી હતી. મીથરાયાને મેહેરયજદની પરસતેસ કરવાનો રસમ હાખીઆમની વંશનાં બાદશાહ આરતેઝરકસીસ–નીનના જમાનામાં પારસીઓમાં સપર પેહેલીવાર દાખલ થઇ હતી એમ આગળા ગ્રીક (યુનાની) ગ્રંથકારોના પુસ્તકો ઉપરથી સાબીત કીસેછે. એ રસમને તારબાદ બાદશાહ ઓકસે મોટું ઉતેજન આપીઉં હતું. એ જમાનાના પારસી ઇરાનીઓ, બાબેલી નીઅન, એસીરીઅન અને મીસરદેશના બુતપરસ્તી લોકોના મોબ સંબંધમાં આવીઆથી જરતોસ્તી ધરમમાં ઘણીએક બુતપરસ્તી રસમો જેમ હાલ જમાનામાં જોવામાં આવેછે તેમ દાખલ કરી બેઠા હતા. બેરોસસ કેહેછે જે, પુરાતન બાબે લોનીઅનોની દેવીનામે નનને ઇરાનીઓએ નર્મી, અનીઆ, અનાઇતીસ અથવા તનેત (અરદુઇસુર) ના નામથી પછી પુજવા લાગ્યા અને બાદશાહ આરતાઝરકસીસનીમનેતો બલખ, પરસીપોલીસ, સુસા, સારદીસ, અકબટાના, દમાસકસ, તથા બાબેલનનાં દેહેરોમાં દેહેરાંઓ બંધાવી એ દેવીનો મુરતીને તેઓમાં મેલાવી જે વાતને હાલમાં સુસાની પડોસમાંથી જે લેખો હાથ લાગ્યાછે તે ઉપરથી મોટો ટેકો મલી શકેછે. પોલીબીઅસ કેહેછે જે, 'એ દેવી સાર અકબટાનામાં જે દેહેરૂં બાંધવામાં આવીઉં હતું તેના સ્થંભો સઘળા સુનેરી ધોલ (ગીલ્ત) ચહડાવેલા તથા તેની દેવાલોમાંની ઘણી ખરી ઇંતરદીઓ બટ રૂપાંની તથા થોડીએકો સોનાની અને નલીઆંઓ તો ઘણું ખરાં રૂપાંના બનાવેલાં જોવામાં આવતાં હતાં.' ક્રીસ્તાનપાલોમી એ બાબતની સચાઇ વીશે કાંઇ ઇનકાર જઇ શકતો નથી ને આગળા પારસીઓમાં પેકરીઆન (મુરતી-પુજક) નામે એક ટોલું હતું એમ કહી જાએછે. બુતપરસ્તી રસમ જે સઘળા જમાનામાં ઘણાં પુરાતનકાળથી તે આજ સુધી સાધારણ આદમીઓ ઉપર જે મોટો કાબુ ચલાવતી આવીછે તે આપણા જેવા એક નીરંજન, નીરાકાર પરમેશ્વરને માનનાર ટોળાંમાંથી પોતાનો કાબુ કોઇ કોઇ વેળાએ ચલાવવા ચુકી નથી.

અંદરનાં બચાંઓને તાંહાં પોતાનાં માબાપ આગળ હાજર કરવામાં આવતા નથી. જમણ્ડીનેરોજની રાહરઆ તમાં લોકોને તાંહાં લગનો થાયછે. લગનને દાહાડે પેલો વરરાજા પેલી કનીઆના ઓરડામાં પસાર થાએછે તેની આગમજ આબો દાહાડો કાંઈ મેવો અથવા પેરાતરી શીવાએ બીજું કાંઈ પોતાના બાધામાં લાવતો નથી. ચાર વરસની વયથી તે ચોવીસ વરસની વય સુધી તેઓ પોતાના બચાંઓને તીરકમાન વાપરવા, ભાલોમારવા, ઘોડા ઉપર બેસવા તથા સાચું બોલવા શીખવેછે. તેઓના ઉસ્તાદ ઘણા નીતીવાન હોએછે તથા પાઠો શીખવતી વેળાએ ઘણી એક ઉપીઓગી કથાઓ તેઓને કહી સંભળાવેછે તથા ફરેસ્તાઓ અને માહા પુરસોના કામોના વરણુન કરતી વેળાએ કોઇ વખતે રાગ (રોકો) થી અથવા કોઇ વખતે વગર રાગેબી તેઓને શીખવેછે. પેલાં જુવાન બચાંઓને બરી બામદાદને વખત પીતળનાં એક જાતનાં હથીઆરના અવાજથી ઉઠાડવામાં આવેછે અને તેઓ ગોયા શીકારગાહમાં જતા હોએ અથવા લડાઈમાં કુચ કરતા હોય એમ તેઓને એક જગા ઉપર પછી એકઠા કરીઆમાં આવેછે. દર પચાસ છોકરાઓની એક એક ટુકડી કરવામાં આવેછે જેઓને માથે પાદશાહના અથવા હરેક સેવક (શુબા)ના છોકરાને સરદાર નેમેછે. એ સરદારોને ત્રીસથી ચાલીસ સ્તેદીઆ સુધી ધારા પ્રમાણે દોડાવેછે કે, જેઓની પછવાડે પછી પેલી ટુકડીઓ હોકમ પ્રમાણે દોડેછે. બુલંદ આવાજથી બોલાવી ફેફસાં અથવા સ્વાસને કરાવાનો માહવરો જારી રાખવા સારૂ જે જે ધડા તેઓ શીખીઆ હોએ તે ફરીને તેઓ પાસેથી બોલાવવામાં આવેછે. તેઓને ગરમી, ઠંડી તથા વરસાદ સોસવાની ટેવ પાડીઆમાં આવેછે. નદીઓ બોળગાવવી તથા પોતાનાં હથીઆરો તથા કપડાંઓને શુકાં રાખવાં, જાનવરો ચરાવવાં, બુલ્લી હવામાં આખી રાત પેહેરા ભરવા, બલુટનું ફળ, કાચાંપેર તથા બીજાં જંગલી ફળફુલો બાવાનો તેઓને માહવરો રાખતા શીખવેછે. કસરત કરીઆ પછી તેઓના દરરોજનાં બોરાકમાં ચોટલી, કેક, લવંગ, નીમબ્ધ તથા રોસાત કીધેલું અથવા ભુંજેલું ગોસ્ત તથા પીધામાં પાણી આપીઆમાં આવેછે. શીકાર કરતી વેળા ગોફણ અથવા ઘોડા ઉપરથી ભાલો ફેંકવાની રીત તેઓમાં જોવામાં આવેછે. સાંહાંજના સબળાઓને બાડો રોપવાં, કલમ કરવી, હથીઆરો બનાવવાં (દુરસ્ત કરવાં) તથા જાળ અને દોરી ગુંથવા કામે લગાડીઆમાં આવેછે. એ જુવાનીઆંઓ જે શીકાર મારેછે તે તેઓ પોતે બાતા નથી, પણ માત્ર પોતાને ઘેર લઈ જાએછે. દોડવામાં તથા પેનટાયલા યાને પાંચ જાતની બીજી કસરતોમાં જે કોઇ સરસ નીકળેછે તેને પાદશાહ ઈનામ આપેછે. જે જવાનો પોતાના તુંદ દેખાવ સારૂ મશહુર હોએછે તેઓને સુનાંથી સણગારવામાં આવેછે. સોનું તથા આતસને તેઓ માન આપેછે તેથી મુરડાંને તેઓ સોનાથી સણગારતા નથી તથા આતસને તેઓ સાથે અડકાવતા પણ નથી. પાએદળ તથા ઘોડેસ્વાર તરીકે તેઓ વીરાથી તે પચાસ વરસની વય સુધી શીપાઈના હલકા દરજજાની યાતો સરદાર તરીકેની પોતાની ચાકરી બજાવેછે. હથીઆરમાં તેઓ પોતા સાથે બેડાળ આકારની ઢાલ, તીરનો ભાથો, બરછી તથા બંજર રાખેછે. પોતાના માથાંઉપર તેઓ લાંબી કુલાહ પેહેરેછે. સરદારો એક એકપર એક કરી ત્રણ બીજરો અને બેવડી ડગલી જેની બોહે ગુટણ સુધી આવેછે તે પેહેરેછે. તેઓનો અંદરનો પોશાક સફેદ તથા ઉપરનો તરેહ તરેહવાર રંગનો હોએછે. ગરમીની મોસમ સારૂ તેઓનો ડગલો જાંબુરી અથવા વાયોલેટ રંગનો હોએછે; પણ ઠંડી ની રૂત સારૂ તેઓ તરેહ તરેહવાર રંગનાં ડગલા વાપરેછે. મોબેદોનાજનેવી તેઓ કુલાહ પેહેરેછે અને ઘણો જાડો બેવડી તલીનો જોડો વાપરેછે. ઘણા બરા લોકો બેવડી ડગલી પગની બધવચ્ચ સુધી આવે એટલી લાંબી પેહેરેછે અને માથે ઘણાં બારીક લીનન જેવાં કપડાંનો ફેંટો બાંધેછે. દરેક આદમી પોતાની સાથે તીરકમાન રાખેછે. એ લોકો મેજબાની આપેછે તારે બોહોટો બરચ કરેછે. તરેહ તરેહવાર આખાં જાનવરો તેઓની બાનાની તેબલ ઉપર મેહેલવામાં આવેછે. તેઓના કોચો, પીવાનાં કપરાારો તથા બીજી ઘણી એક વસ્તુઓ સોનાં અને રૂપાંમાં જડેલી હોએછે જેથી તેઓ ઘણોજ બપકો મારેછે. ઘણાં બગતનાં કામો સર જારે તેઓ સરાબબાજી કરેછે તારે એક એક સાથે મરાલહતો કરેછે અને તે વેળાએ ઠેડાવ થાએછે તેનાં ઉપર બીજી વેળા કેફ વગર વીચાર કરતી વેળાએ જે ઠેડાવ થાએ તેબાને વધારે ભરોસો રાખવો જોઈએ એવો તેઓનો એતેકાદછે. રસ્તામાં પોતાની ઓળખાણના માણસો મળે અને તેઓ પોતાની બરોબરીના હોએ તો તેઓ એક એકની નજદીક જાય એક એકને ચુંમી લેએછે. જો તે પોતાંથી હલકે દરજજેનો હોએ તો પેલો ઘણી પોતનો ગાળ તેની આગળ ધરેછે જેના ઉપર પેલો હલકેવાઘેનો રાખસ પછી બોશીદેછે; પણ પેલો રાખસ તેથીબી હલકા દરજજાનો હોએ તો પેલો રાખશ તેને માત્ર સલામજ કરેછે. મુરડાળ શરીરોની આસપાસ બીણ લપેટી પછી તેઓને જમીનની અંદર દાટવામાં આવેછે. મેજાબ લોકોને દાટવાવામાં આવતા નથી પણ પક્ષીઓ તેઓને ચીઝ કરી જાએછે." મજકુર લાં-

બીજો ફકરો ઇશાના જમાનાના ઇરાનીઓની રાહરસમ દેખડાવેછે માટે અત્રે લંબાણથી મેં ટાંકીઓછે વારતે આશાછે જે, વાંચનાર સાહેબો મને તે વીશે દરગુજર કરીઆવીનાં રેહેશે નહીં; કારણ એજે એમાંનો ઘણો એક ભાગ અત્રે બે મેહેલપર આવેલોછે. એ પછી બીજો વખણાએલો ગ્રીક (યુનાની) મુસાફર જે આપણા લોકોના ધરમ વીશે જુજ ઇશારો જણાવી જાએછે તેનું નામ "પાઉસેનીઅસ" કરીછે જે રૂમના શેહેનશાહ એનતોનાઇનિસ તથા ઓરીલીઅસના જમાનામાં ઈ. સ. ૧૮૰ ના સાલમાં સાસાની તખકાના પેહેલા પાદશાહ અરદેશીર બાબ્ય માનની આસરે ૩૫ વરસ પુરવે થઇ ગએલોછે. એ ભુગોળવીદીઆરથી તથા મુસાફર એમ જણાવેછે જે, "ઇરાનીઓના ઈબાદતખાહમાં એક ઓરડો હોએછે કે, જ્હાં આતરાખાહનાં અકરગાનીઆથાને બીજાજ રંગની રાખ જોવામાં આવેછે.. અંહીઆં પેલો મોબેદ પેહેલાં જાએછે અને પેલા આતસના પાત્રાં (દાદગાહનો આતસ) ઉપર શુકૂં લાકડું મેહેલી માથે જ્હાંગીરી કુલાહ (બારખુનાની) પેહેરેછે અને એક ચોપડીમાં જોઇ એક જાતની ભાષામાં ફરેસ્તાઓની સ્તુતી ગાએનનેઅરથે કરેછે. એ ભાષા (આપણા) ગ્રીક (યુનાની) લોકોને મુતલગજ માલુમ નથી. પેલી રાખપર મેહેલેલાં લાકડાંને પારકા આતસ વગર રોશન કરી તેમાંથી અતી મોટું બળતું તેઓ તે પછી ઉઠાવેછે." વાંચનાર એ બીઆન વાંચી તરત કેહેશે જે, એ રસમ હજુર સુધી આપણાં લોકોમાં ચાલુછે. દાયોનકરીશીસટમ નામનો એક યુનાની ફરાહત ભરેલી રીતે ભાષણ કરનાર જેના ભાષણની શુરીનીઅતને લીધે તેણે મજકુર નામ આપવામાં આવેલુંછે અને જેનો કે અરથ શુનાના મેહોડાનો કરી થાએછે તેબી આપણા લોકોના ધરમ વીશે જે ભાષણો કરીગયોછે તેમાં ઇશુની પછી આસરે ૧૩૰ વરસની વાત ઉપર જબજા પોતાં તરફથી ઇસારા કરી ગએલોછે. તારબાદ નોરારવાનના જમાનાનો આગાથીઅસ નામનો એક ઇતીહાસ લખનાર જે ઈ. સ. ૫૩૬–૫૮૨ ની વાત ઉપર ઇરાતમબોલ શેહેરમાં થઈ ગયો હતો તેના દફતરમાં નીચે મુજબ એક અગતનો ફકરો આપણાં લોકોના ધરમ વીશે જોવામાં આવેછે. "હાલ જમાનાના ઇરાનીઓ પોતાની આગળી રાહ રસમ પ્રમાણે ચાલતા નથી અને તેમાં તેઓએ ઘણાંએક ફેરફારો પણ કરેલા છે. જો કે તેઓ હોરમજદ (ઓરોમાસદીસ)ના છોકરા જરતોસ્તનો ધરમ પાળેછે તોબી તેઓ ઘણી એક અજાએબ જેવી તથા ઓટી ઓટી રસમો પાળેછે. જરતોસ્ત જેને જરાદીસ કરી પણ બોલેછે તે કોયા જમાનામાં થઇ પોતાનો ધરમ ચલાવી ગયોછે તે કાંઈ માલુમ પડી શકતું નથી. હાલ જમાનાના ઇરાનીઓ આપણને માત્ર એમ જણાવેછે જે, તે હીસ્તાસપીસ (વીસ્તાસ્પ–ગુસ્તાસ્પ)ના જમાનામાં થઇ ગયોછે. પણ તે હીસ્તાસપીસ દરાએરા પાદશાહનો બાપ કે કોઇ બીજો હીસ્તાસપીસ તે વીશે ઘણોએક શક ચાલુછે જેનો નીવેડો આવી શકે તેવું નથી. ગમે તે જમાનામા એ થઈ ગયો હોએ પણ આ વાત તો ચોકસ છે જે માજદીઅશાની દીનનો ગુરૂ તથા ઇરાનીઓનો એ પેગંબરજ થાએછે. ઇરાનીઓના ઘણા પુરાતન ધરમમાં ફેરફાર કરી એણે ઘણાંએક અજાએબ કાનુનો નવે ધડથી એ લોકોમાં દાખલ કરીઆ હતા. હવે અસલી ઇરાનીઓ આપણે ગ્રીક (યુનાની) લોકો જે દેવતા જેવા કે ઝીયુસ તથા કરોનાસને માનીએ છઇએ તેઓને તથા બીજા ઘણાંએકોને માત્ર જુદા નામથી માનતા હતા. બાબેલાન શેહેરવાલો બીસિસસ, એથેનાકલીસ તથા સીમાકોસ જેઓ ઘણાંજ અસલી આસીરીઅન તથા મીદ લોકોની તવારીખ લખી ગયાછે તેઓના જણાવીઆ પ્રમાણે એ લોકો ઝીયુસને બેલ, હીસાકલીસને સાનદીસ, એફ્રોદાઇટને એનાઇટીસ(અરદુઇશુર)કરી આગળ કેહેતા હતા." હવે આગળ આપણે એમ કેયે જણાવેલું છે જે, એસીરીઅનોના સપર પેહેલા દેવતાનું નામ દાઉસ અથવાં ઝીયુસ કરી હતું જેને હીંદુઆ દેવ નામથી તથા પુરાતન ગરીકો ઝીયુસ નામથી ઓળખતા હતા અને એ રાબ્દ સપેનટમાન જરતોસ્ત કે જેને પેહેલવીવાલા સપેતમાન જરતોસ્ત કરી લખી ગયાછે તેને આવી ફેરવી અહુરા (હોરમજદ)ને પોતે પેહેલીવાર આરાધીઓ તેની આગમજ એસીરીઅનોના ઓદા તરીકે જે વપરાતો હતો તેને એ મજકુર ફકરાથી વલી ઓર વધારે ટેકો મળેછે. હવે આગાથીઅસ એમ જે જણાવેછે જે, પુરાતન એસીરીઅનો બેબેલોનીઅન જેવા અશાલી સીમેઠીક ટોળાંના મુખીય દેવતા "બેલ" ની પરશાતેરા કરતા હતા તે વાત તદનજ ગલત છે; કેમકે એ ટોળું અવસ્તાઓ જંદ પછી શેંકડો બલકે હજારો વરસ બાદ જે થઈ ગયું હતું તેથી એ દેવતાનું નામ કોઇપણ આકારમાં આપણા લોકોના પવીત્ર પુસ્તકોમાં કેયેબી લખ્યાએલું આપણા જોવામાં આવતું નથી. એબીએનસ–માસ્સીલેનસ નામનો એક બીજો ગરીક (યુનાની) ઇતીહાસ બનાવનાર જે શેહેનશાહ જુલીઅનના લશકર સાથે ઇ. સ. ૩૬૩ ના સાલમાં શાહપુર જુલકતફના લશકરથી શીકસ્ત ખાઈ આવીઓ હતો તે ગરંથકારબી એમ લખી ગયો છે જે, જરતોસ્ત હીસ્તાસ્પીસ પાદશાહના જમાનામાં થઈ ગયોછે; પણ તે હીસ્તાસ્પીસ કીઓ તે ચોકસ રીતે

માલુમ પડી શકતું નથી. શાહનામાની મજમુન જોતાં ખુલ્લી રીતે સીદ્ધ થાએછે જે, શારાની તબકાના પાદશાહોના જમાનામાં જરતોસ્ત ગુસ્તારપ નામના ફીઆની પાદશાહના વખતમાં થઇ ગયોછે એ વાત સારીપેઠે ઇરાનીઓમાં મશહુર હતી જેઓ શીવાયી મજકુર ગ્રીક (યુનાની) ગરંથકારો પછી એ વીશે લખી ગયાછે; હવે માઠાં ભાએગે એ લોકોના આગળા ઇતીહાસ કરતા હાખીઆમની ટોળાંના નામચીન પાદશાહ દરાએસના બાપ હીસ્તાસપીસ જેનું નામ ફારસીમાં ગુસ્તારપ કરી થઈ શકેછે તે શીવાએ બીજા કોઇ તેની પુરવે થઈ ગએલા હીસ્તાસપીસ વીશે લખી ગએલા નથી માટે એ (ગ્રીક) લોકોને ખુદ પોતાને ગુંચવારો પડે તેમાં કાંઇ ઘણું વીશમીત થવા જેવું નથી. હવે એ ગરંથકારોને ગુંચવારો પડીઆથી જે શક જણાવી ગયા તેથી પાછળા ગરંથકારો પછી તે ઉપરથી પોતા તરફથી જરતોસ્તને દરાએશ-હીસ્તાસપીસના જમાનામાં ઠોકી બેસાડતા ગયા તેથી આજ સુધી એ અગતની બાબદ ઉપર જે શીહાવાદલ ઢંકાંઇ રહ્યું હતું તે હમણાંની નવી નવી શોધો ઉપરથી આપોઆપ પોતાની મેલે હવે દુર થતું ચાલીઉછે. સઘળા જરતોસ્તી વાંચનારાઓને સારીપેઠે રોશન હશે જે, આપણા લોકોના ધરમના દફતરોમાં જરવાને કરને (બે ફીનારજમોનો) એવો શબ્દ વારંવાર જોવામાં આવેછે જેની મતલબ આગળા લોકો ઉંધી સમજીઆથી દુરામનોની તાણાજનીમો આપણો ધરમ આવી પડીઓ હતો. એ બાબદ ઘણી અગતની હોવાથી પરકોમવાલા એ વીશે શું શું જણાવી ગયાછે તેનો ઇનતેખાબ ઉતારી હાલની દાકટર સ્પીગલ તથા હાઉગની શોધો ઉપરથી સાથે લાગ્યા તેનો રદીઓ પણ હું નીચે આપવા દુરસ્ત ધારૂંછું. ઇશુની પુરવેના ગ્રીક (યુનાન) ગરંથકારો એ વીશે કાંઇખી જણાવી ગયા હોએ એમ કેથે હાલ આપણા વાંચવામાં આવતું નથી. શારાની તબકાનાં પાછલા પાદશાહોનાં જમાનાથી એ વીશેની તકરાર તથા લખાણ આવેલું આપણા વાંચવામાં આવેછે. દમાસકસ (દમસક) શેહેરવાલો એક શુરીઆની ગ્રીક ગરંથકાર નામે દમેશીઅસ જે નોશેરવાનની દરબારમાં પોતાના દેરામાં ઉઠેલી ધરમ સંબંધી ખટપટને લીધે નાહાશી ભરાયો હતો તે એ વીશે સપર પેહેલીવાર આ પ્રમાણે નીચે મુજબ પોતાના દફતરમાં જણાવી જએછે. "ઇઉદીમોસના લખીઆ પ્રમાણે માજદીઅસનાન તથા બીજા તમામ એરીઅન (યાને મીદીઅન) લોકોમાં કેટલાએકો જગાને તથા કેટલાએકો જમાનાને સપર પેહેલું મુળ કરી ગણતા આવીયાછે કે જેમાંથી સારાં તથા માઠાંના દેવતાઓ પછી પેદા થયા હતા અથવા બીજાઓના જણાવીઆ પ્રમાણે આ બે આતમા ઉતપન થયા તેની આગમજ રોશનાઈ અને તારીકી એક એકથી ઇલાહીદી પડી હતી." થીઓદોરસમોપસુશીઆ નામનો એક બીજો ગરંથકાર જેના પુસ્તકના કેટલાએક જુઓ નવમી સદીમાં થઇ ગએલા ફોસીઅસ નામના એક વખણાએલા પાદરીએ બચાવી રાખીઆછે તે શખ્સ તેના પેહેલાં પુસ્તકમાં આપણાં લોકોના ધરમ વીશે જે બીઆન આવેલું હતું તે વીશે પોતાની તરફથી આ પ્રમાણે ઇનતેખાબ આપેછે. "જરાસત્રાદીસે (જરતોસ્ત) ઇરાનીઓમાં અરઆમ (જરવાને કરને)નો જે દુષ્ટ ધરમ દાખલ કરીઓ તે વીશે એ (થીઓદોરસ) પોતાની પેહેલી ચોપડીમાં તફશીલવાર રીતે આપણને સમજણ આપેછે. એ શખ્સ (જરતોસ્ત) એ અરઆમને તમામ દુનીયાનો શાહેબ કરી લખેછે ને એને તકદીર કરી પણ પોતે કેહેછે. હોરમીસદાસ (હોરમજદ)ને પેદા કરવા જરે એ જરાન કરતો હતો તારે એ હોરમીસદાસ(હોરમજદ) ને સેતાન એ બંને એ કજ વખતે તવલુદ થયા હતા." જેમ હાલ જમાનામાં આપણા લોકો તથા ઇરાક ધરમના પાદરીઓ વચે ધરમ સંબંધી તકરારો વારંવાર એકએકની ખોડખાપણ દેખડાવવા ચાલેછે તેમજ આગળા સારાની લોકોના જમાનામાં પણ આપણા લોકો તથા તે જમાનાના અરમાની કરીશાચીઅનો વચે તકરારો વારંવાર ચાલતીહતી એમ પાંચમી સદીમાં થઇ ગએલા ઇલીશીઅસ, એઝનીક, મોજેસ ખોરોનશીસ વીગેરે બીજા અરમાની ગરંથકારો જેઓનાં પુસ્તકો હાલશુધી બચી રહેલાંછે તે ઉપરથી આપણાં વાંચવામાં આવેછે. હવે એ જમાનામા પણ જરતોસ્તી લોકો બે ટોળાંમાં વેહેચાઇ ગયા હતા. એક ટોળું જંદીક યાને અવસ્તા પ્રમાણે નહીં ચાલનાર પણ જંદ ભાષામાં તેની શરેહ પરખી જેમ હાલ આપણા કેટલાએક શાહેબો રવાએટો પર આધાર રાખેછે તેમ આધાર રાખી ચાલનાર કરી કેહેવાતું હતું. બીજાને તેઓ મોધ (મધવા-મેજાઇ-માજદીઅસનાન-મજુરા) કરી કેહેતા હતા અને તેઓ ફકત અવસ્તાવાણી ઉપરજ માત્ર પોતાનો આધાર બાંધતા હતા. એ બંને ટોળાં જેમ તમામ ધરમોમાં હોયછે તેમ એક એકના ઘણા કરદા રાતુઓ ગણાતા હતા અને એકબીજાને કાફર કરી સમજતાહતા. એઓ માહેલું પેહેલું ટોળું અકસર કરી ઉગમણ તરફની બાકત્રીઆની ભુમીમાં તથા બીજું ટોળું આથમણ તરફની મીદીઆ તથા ઇરાનીસર જમીનપર વસતું હતું. તે જમાનાની ચાલુ તકરારોના નમુના દાખલ આ નીચલો ફકરો મજકુર એઝનીકનાં પુસ્તક ઉપરથી હું નીચે ઉતારૂંછું. જેના જેવાં કેટલાએક જુદદીનવાલાએક તરફેણ લખનારાઓના ફકરાઓ ઉપરથી આ શેહેર

માં વખણાએલા દાકતર (પાદરી) વીલસને પોતાનો ગરંથ આગળ આપણા લોકોના ધરમ સામે રચીઓ હતો એ વાત સરવે સાહેબોને વખતે રોશન હશે. એ પુસ્તકના રદીઆ તરીકે હાલજમાનાની દાકટર હાઉગ તથા સ્પીગલ ની શોધો તથા લખાણોજ મારે બસછે ખરાં; પણ મારી તરફથી આટલોતો ઈશારો અત્રે કરી આવીના ચાલતો નથી કે, દાકટર વીલસન જેવા ચંચલ પુરૂષના હાથથી આવું નાકેરા એક તરફેની પુસ્તક લખાએ તે વાત એ ચંચલ વીદીયારથીની કલમને છાજે તથા જેબ આપે તેવી નથી. મેં એ પુસ્તક ઘણાં ધોયાનથી વાંચીઉં છે ને તેમાંની તકરારો કોઈ વખતે તો ગોયા ખરી વાતો પડતીજ મેહેલી હઠીલાઈથી આંખ વીંચામણી કરવામાં આવતી હોએ એ પ્રમાણે દાકતર વીલસન જેવા સચાઈની શોધ કરનારા વીદીઆરથી તરફથી બને તેથી મને કેટલી એક વખત ઘણુંવીસ્મીત થવું પડીઉંછે. આ જગા એવીશેનો કાંઈ રદીઓ આપવાની નથી માટે એઝનીકનાં આમજકુર ફકરાનો તરજુમો આપવા હું મારી કલમ નીચે દપતાંઉં છું. "આસમાન જમીન અથવા હરેક જાતના જીવજંતો તેમાં વસવા લાગ્યાં તેની આનમજ એ જરવાન જીવતો હતો અને એ નામનો અરથ નશીબો અથવા બુજરગી કરી પણ થાએછે. ઓરમીઝત (હોરમજદ) નામનો છોકરો જે આસમાન જમીન તથા તેમાંની સરવે વસ્તુ પેદા કરનાર હતો તે છોકરાના તવલુદ થવાની આશામાં એને એક હજાર વરસ સુધી જસન કરીઆ કીધું. એક હજાર વરસ જસનમાં ગુજરીઆબાદ એ પોતાના મનમાં અંદેશો કરવા લાગ્યો જે આ મારાં જસનોથી કાંઈ ફાએદો થશે કે નહીં અને ઓરમીઝત નામનો છોકરો મારે પેટે અવતરશે કે નહીં? એવા ખીઆલમાં જરે એ ગુંડાયલો હતો તારે એના કરેલાં જશોનાના બદલામાં ઓરમીઝત (હોરમજદ) તથા એના શક અથવા ગુમાનના બદલામાં અરેહમેન (એહેરેમન)નાં તેઓની માએને પેટે હમેલ રહ્યા. એ બાબદની જરે જરવાનને ખબર પડી તારે તેણે પોતાના મનમાં વીચારીઉં જે, બે છોકરાના હમેલ રહેલાછે માટે જે કોઈ કે મારી આગળ સપર પેહેલો આવશે તેણે હું પાદશાહ કરીશ. ઓરમીઝત (હોરમજદ)ને પોતાના બાપનો હેતુ માલુમ પડીઆથી તે વીશેની અરેહમેન (એહેરેમન)ને તેણે ખબર કીધી અને કહ્યું જે, આપણો બાપ જરવાન જે કોઈ સપર પેહેલો જનમશે તેને પાદશાહ કરવાનો ઈરાદો રાખેછે. એ શબ્દ સાંભળતાં અરેહમન પોતાની માનું પેટફાડી પોતાના બાપની આગળ આવી ઉભો રહ્યો. હવે જરવાને જરે તેને જોયો તારે તે કોણછે તે પોતે તેને ઓળખી શકીઓ નહીં માટે પુછીઉં જે," તું કોણછે? તારે તેણે જવાબ વાલીઓ જે, "હું તારો છોકરો છું." જરવાને તારે ઉતરવાલીઓ જે તું તો કાળો અને બદબોથી ભરેલોછે, મારો છોકરો તો ચળકાટ ભરેલો અને ખુશબોદાર હોવો જોઈએ. એ પ્રમાણે જરે તેઓ એક એક સાથે ગોફતેગો કરતા હતા તારે હોરમજદ ચળકતો તથા ખુશબોથી આસ્તેવા થએલો જરવાનની આગળ આવી નજરે પડીઓ જેને જોતાં તે તરત પામી ગયો જે એતો મારો છોકરો ઓરમઝત છે જેને વારતે હું જસન કરતો હતો. જે લાકડી (બરસમ) એ પોતે જરાન કરતીવેળા પોતાના કામમાં લાવતો હતો તે લાકડી લઈ એણે પોતે હોરમજદને આપી અને કહ્યું જે, અતીઆર સુધી તો તારે વાસ્તે જરાન કરવા એ બરસમ હું પોતે વાપરતો હતો. હવે પછી મારે બદલે તારે જસન કરતીવેળા એને વાપરવી. જરે જરવાને પેલી લાકડી (બરસમ) હોરમજદના હાથમાં આપી તેને આશીરવાદ દીધા તારે એહેરેમન પાસે આવી બોલવા લાગ્યો જે, તારા બે છોકરાઓમાંનો જે છોકરો પેહેલો અવતરી તારી આગળ સપર પેહેલો આવે તેને પાદશાહ કરવા તેં શું શોગંદ લીધેલા નથી? પોતાના શોગંદ નહીં તોડવા જરવાને એહેરેમનને ઉતર વાલીઓ જે, અરે ઓ તું જુઠા અને બદ કરમ કરનાર! નવ હજાર વરસ સુધી તુંને પાદશાહત આપવાનીછે પણ હું તારે માથે હોરમજદને સરદાર તરીકે નેમુંછું અને એ નવ હજાર વરસનો જમાનો ગુજરીઆ બાદ હોરમજદ પાદશાહ થશે અને જે કાંઈ પોતાની મરજીમાં આવશે તે પ્રમાણે પોતે અમલ કરશે. તાર બાદ હોરમજદે ને એહેરેમને આ દુનીઆની તમામ પેદાએસો કરવા માંડી, જેઓ ચીજો હોરમજદે પેદા કીધી તે તમામ સારી અને નીતી વાળી અને જે દરેક ચીજો એહેરેમને પેદા કીધી તે તમામ ખરાબ અને તેથી ઉળટી નીકળી." હવે જંદ અવસ્તામાં જરવાનેકરને એવો લુગત વારંવાર આપણા જોવામાં આવેછે એ વાત ખરીછે જેનો અરથ ઈઝનીકના ઉપર જણાવીઆ પ્રમાણે "નશીબો અથવા બુજરગી" કરી થતો નથી, પણ ફકત બેકીનાર જમાનો એમ થાએછે. એ વીશે દાકટર સ્પીગલની કલમથી એક નાદર આરટીકલ જરમન ભાષામાં લખાએલીછે જેનો ઈનતેખાબ ઈંગરેજી ભાષામાં મુંબઈની રાએલ એશીઆટીક સોસાઈટીના ૧૮૫૮ ના સાલના જુલાઈ માસના ચોપાનીઆંમાં અછી રીતે મજકુર દાકતર વીલસનના એક ભાઈબંધ પાદરી દાકતર મરે મીચલે આપેલોછે કે, જે ઉપલા ફકરાનો તથા દાકતર વીલસનના હુમલાનો સારી રીતે રદીઓ આપી શકેછે માટે તેનો સદાબરો તરજુમો નીચે આપવા હું દુરસ્ત વીચારૂંછું. રેવરંડ

મરે મીચલ કહેછે જે, "સ્પીગલના આ પુસ્તકમાં પારસીઓના જરવાનેકરને વીશે ઘણી અગતની તકરાર આવેલીછે. વારંવાર આ પ્રમાણે તકરારો થતી ચાલતી આવીછે જે, પારસીઓ જરવાનેકરનેને એક મોટો પરમેશ્વર કે હોરમજદને સઉથી મોટો પરમેશ્વર કરી માનેછે? હવે જે પુસ્તકની આપણે હાલ ભેટ લઈએ છઈએ તેમાં જરવાનેકરને એવું કાંઈ વીશેષ નામ આપેલું નથી એવી ઘણી જોરાથી સ્પીગલ તકરાર કરેછે. વંદીદાદની ૧૯ મી ફરગરદના ૩૩ મા ફકરામાં આ પ્રમાણે એ વીશે જંદ શબ્દો આવેલાછે. "દાથાત સપેનટો મેનીઉસ દાથાત જરવાને અકરને" કે જેઆ સવાલનો ફેસલો લાવવા ઘણાં અગતનાં હોવાથી સ્પીગલની તકરારનો મુખ્યીઅ આધાર તેઓ ઉપર આવી રહેલોછે. એ ફકરાનો તરજુમો આંકીટલ આ પ્રમાણે કરેછેઃ—L'être absorbé dan l'excellence t'a donné, le tems sans bornes t'a donné" યાને "બુજરગીમાં ગરક થઈ ગએલા શબ્શે તુંને આપીઉં, બે કીનાર જમાનાએ તુંને આપીઉ." હવે બીજા હાથ ઉપર સ્પીગલ એ ફકરાનો આ પ્રમાણે તરજુમો કરેછેઃ—"સપેનટોમેનીઉશ (એટલે હોરમજદે) તેને પેદા કીધાં. તેણે તેને (હથીઆરોને) બે કીનાર જમાનામાં પેદા કીધાં." હવે એ ફકરાની એક નોટમાં સ્પીગલ જણાવેછે જે, એનકીટલનો તરજુમો તથા તેનાં ઉપરથી તેણે તથા બીજાઓએ જેજે સારાંસ કાહાડેલાછે તે બેશક બોટાંછે; અને જરવાનેકરને (બેકીનાર જમાના) ને જંદ અવસ્તામાં હોરમજદની ઉપર સરદારી આપવામાં આવેલીછે એવો જે કેટલાએકોનો વીચાર છે તે તદ્દનજ આધાર નહીં હોવાથી જમીનદોસ્ત થઈ પડેછે. સ્પીગલના આ વીચાર સાથે મુલર, બરોબાઉસ તથા રાથ એક મળતા થાએછે. વળી એ વીચાર સાથે હાલ જમાનાના આપણાં હીંદુસ્થાનના પારસીઓબી મળતા ઉતરેછે તે વાત સાથે લાગી અત્રે જણાવા લાએક છે. હવે જબની પોથીની એક સરેહમાં તથા વેબરની "ઇનદીસ સટુદીઅન" નામની એક આરટીકલમાં સલાટમાન મજકુર શબ્શો ઉપર ઉતરી પડેલોછે. પુરાતન બે બેલોનીઅન, ફીનીશીઅન તથા અરબો જેવાં શીમેટીક ટોળાંઓમાં ચરાનાસ નામનો દેવતા જુદાં જુદાં નામો હેઠલ જે જોવામાં આવેછે તે જરાવાનેકરને સાથે મળતો આવેછે એમ આ આરટીકલ લખનાર (રેવરંડ મરે મીચલ) ધારેછે. સ્લાટમેનના જણાવીઆ પ્રમાણે જરવાન (ગ્રીક) બીલાસ=આરચેલઆસ તથા હોરમજદ બીલાસ=દીઉટીરાસ શબ્દો સાથે મળતો આવેછે; અને એબંને એક એકથી જુદા હોવા જોઇએ એમ નથી. પેહેલો અને બીજો બીલાસ (બેલી) નામનો દેવતા કેટલીએક બાબતોમાં એકએકને મળતા આવેછે જે ઉપરથી હોરમજદને આપણે જો આપબુદી વીચારીએ તો જરવાનેકરનેને હમેશાની સુખી રેહેનાર કરી ગણવો જોઇએ એવો એનો વીચારછે. હવે સ્લાટમેનના આ પ્રમાણે લખવાનો સ્પીગલે એક મોતેબર રદીઓ તપશીલવારદીતે આપેલોછે ને જેમાં તે મુલરના મત સાથે એક મત થઈ એમ સાબેત કરવા કોશેરા કરેછે જે, પારસી લોકોના અસલી ધરમમાં જરવાનને પરમેશ્વર કરી મુતલગ મુકેલોજ નથી, અને પારસીઓ બે ખોદાને માનેછે એમ બોલવું પણ બરોબર નથી, કેમકે હોરમજદને પાછી સરદારી સબળાઓ ઉપર આપવામાં આવેલીછે. માટે જરવાનને જે આ પ્રમાણે રૂપ આપવામાં આવેલું છે તે પાછલા જમાનામાં બનેલુંછે, કે જેને અસલી ધરમ સાથે કસુંબી લાગતું વળગતું નથી. યુનાની તથા અરમાની ગરંથકારોના પુસ્તકો ઉપરથી સાફ બુલું દીસેછે જે, તેઓના જમાનામાં એવું એક ટોળું પારસીઓમાં હતું ખરું, પણ તે ઉપરથી એમ કાંઈ સાબેત થઈ શકતું નથી જે અસલી ધરમમાંબી એ પ્રમાણે આવેલું હતું. પાછલા વખતમાં લોકોએ એ જરવાનને દેવતાઈ રૂપ આપીઉં તથા બે વીચાર બાબેલોનીઅન લોકોના વીચાર સાથેબી જે મળતો આવેછે તે બંને વાત સ્પીગલ પોતે બાહાલ રાખેછે ખરો; જે ઉપરથી પછી સવાલ એમ ઉઠેછે જે તારે પારસીઓએ એ વીચાર પોતાના બાબેલોનીઅન પડોશીઓ શીવેથી લીધોછે કે શું? સ્પીગલ એ સવાલનો જવાબ એવો આપેછે જે, હા એમ કદાચ બની શકે લેવુંછે; પણ તે વીશે પોતા તરફથી કાંઇ બાતરબાઈ ભરેલી રીતે તે પોતે એકરાર કરી શકતો નથી. હવે આગળા પારસીઓ તથા તેઓના એસીરીઅન અને બાબેલોનીઅન પડોસીઓ વચે જે સંબંધ હતો તે વીશે જરે આપણે વીચાર કરીએછે અને આ બંને ટોળાંના ધરમોની ઘણીએક રાહ રસમો પારસીઓમાં આમેજ થઈ હતી એવું લેમરદ તથા બીજાઓની શોધો ઉપરથી જે આપણને માલુમ પડેલું છે તે વીશે જરે આપણે ગોર કરીએછે તારે એ જરવાનનો વીચાર પારસીઓમાં અસલથી નથી પણ મીસાપોટેમીઆના લોકો શીવેથી તે જમાનામાં નકલ કરી લીધેલોછે એમ આપણાથી કહી શકીઆવીના રેહેવાતું નથી. આપણા લોકોના ધરમના દફતરોમાં જરવાનને સઉથી મોટી બુજરગી આપવામાં આવેલી નથી એમ સ્પીગલ, મુલર તથા મીચલ વીગેરેના મતો ઉપરથી આબતની માફક ઉપલા ફકરા ઉપરથી જે માલુમ પડી આવેછે ને તેમના સાથે ડાકતર હાઉગ પણ એક મળતો થાએછે એ વાત ઘણી અગતની હોવાથી મને અત્રે જણાવીઆવીના ચાલતી

નથી. આ ઘુંચી વીદીઆરથી એનકવીટલની મજકુર ચુક વીશે આ પ્રમાણે બોલેછેઃ-" આંકીટલે વીઆકરણના કાએદાથી પોતાના અજ્ઞાનપણાને લીધે જરવાનેઅકરને રાબદને પ્રથમાં વીભકતીનું રૂપ આપેલુંછે. હવે જો એને જંદ તથા સંસકૃતના વ્યાકરણની થોડી ઘણીખી માહીતગારી હતે તો એ તરત કહી શકતે જે એ રાબદને સમમી વીભકતીમાં વાપરવો જોઈએ જેથી એનો તરજુમો બેકીનાર જમાનામાં અને નહી કે બેકીનાર જમાનાએ કરી થવો જોઇએ. એ વાકીઅમાં બરોબર જોઈએ તો સપેનતો-મેનીઓસ (રાફેદ-મન યાને હોરમજદ) પ્રથમા વીભકતીની જગો ધરાવેછે. જો જરવાને અકરને પ્રથમા વીભકતીમાં આવીઓ હતે તો એ અસલી ફકરામાં એ રાબદ જરવાઅકરનમ કરી વેઆકરણના કાએદાને અરથે લખ્યો જોઇતો હતો પણ તેમ તો કાંઇ છે નહી માટે એ ભુલ આંકીટલની સમજવાનીછે." અસલી ફકરામાં તો બરોબર આવેલુંછે. એનો તરજુમો દાકટર હાઉગ નીચે મુજબ આપેછેઃ-" અરે ઓ બદ વમારાનાર અંગરે-મેનીઉસ (અંધારૂ-મન યાને એહેરેમન) રાફેદ-મને યાને હોરમજદે (બદ વમારાનારેનો વગવશીલો તેજવા જે હથીઆરો જોઇએ તે આ હથીઆરોને) બેકીનાર જમાનામાં (યાને બેમાલુમ વખતમાં) પેદા કીધાં અને તેઓને બનાવવા અમર પવીત્ર દેવતાઓએ પરમેરાવરને મદદ કીધી હતી." આટલો અહેવાલ જણાવીઆ બાદ આલો વળી પાછા આપણે આપણી અસલી મતલબ ઉપર આવીએ. સાસાની પાદશાહતની સમાપ્તી બાદ થોડા ઘણો ભરોશો રાખવા જોગ જે અરબ ગરંથકારો કે વગર કીનાથી જરતોસ્ત તથા તેના પુસ્તકો વીશે લખી ગયાછે તેમાં સપર પેહેલું નામ મસુદીનું જોવામાં આવેછે. એ ગરંથકાર આજ આસરે નવસો વરસની વાત ઉપર થઇ ગયોછે. એ રાખ્યસ બરોબર રીતે બોલેછે જે, "જરતોસ્તે જે સપર પેહેલી ચોપડીઓ બનાવી તે અવસ્તા ભાષામાં હતી. ધરાનીઓ એ ભાષા નહીં સમજવા લાગ્યાથી જરતોસ્ત (યાને એ નામ ધરાવનાર પાછળા દસ્તુરો) તેની જંદ ભાષામાં સરેહ આપી ગયા. એ સરેહ ઉપરથી બીજી સરેહ પાછલથી જરતોસ્ત (યાને હજુર પછીના એ નામ ધરાવનાર દસ્તુરો) પાજંદ ભાષામાં કરી ગયા. જરતોસ્તના ગુજરવા બાદ ધરાનીઓ (બાબત્રીઅનો) એ સરેહ ઉપરથી બીજી સરેહ તથા મજકુર ચોપડીઓનો સઘળો ખુલાસો કરી ગયા કે જેને તેઓ યઝદાહ (યાને ધઅસ્તો) એવું નામ આપી ગયાછે." સરવે કોઇને રોરાનછે જે, આપણા લોકો જે નીઆએરા તથા ધઅસ્તો પઢેછે તે ઘણી પાછળા જમાનાના દસ્તુરોએ રચેલીછે. આગળ ચાલતાં જંદીક યાને તે જમાનાના જરતોસ્તીઓના વીચાર પ્રમાણે એ નામ ધરાવનાર કુકર ટોળાં વીશે બીઆન આપતાં આ વખણાએલો અરબ ધતીહાસ લખનાર તથા મુસાફર આ પ્રમાણે બોલેછેઃ-"પરમેરાવર સોદથી અસલમાં અવસ્તાવાણી જે નાએલ થઈ યાને પ્રશીદ્ધ થઈ તેની જંદ ભાષામાં તો ફકત માત્ર સરેહ હોવાથી જે કોઈ રાખ્સો અવસ્તાના કલામો સામે ધરમથી ઉલટી પોતાની મતલબ પ્રમાણે જંદની સાહદતો લાવેછે તેને ધરાનીઓ જંદીક કરી કેહેછે." મશુદીના આ છેલ્લા ફકરાની મતલબ સાથે આગળા અરબની ગરંથકારો પણ એકમળતા ઉતરેછે એમ જે કોઇ સાહેબો આ આરટીકલ બીઆનથી સાહરૂઆતથી વાંચતા આવીઆ હશે તેઓ તરત કહ્યા વીના રેહેશે નહીં. પેહેલા ફકરાની મતલબ સાથે દાકટર સ્પીગલ, હાઉગ વીગેરે બીજા ઘણાએક હાલ જમાનાના જરમન વીદીઆરથીઓ એકમળતા થાએછે. એ ગરંથકાર (મશુદી) વળી એમ જણાવેછે જે, મજુસા લોકોના કહ્યા પ્રમાણે શીકંદરની ૨૮૦ વરસ પુરવે એટલે જે ધશુની ૫૧૬ વરસ આગમજ જરતોસ્ત થઇ ગયોછે. આ વીચાર હાલની શોધો ઉપરથી ઓટો ફડલોછે એમ આપણે આગળ જણાવી ચુકયા છઇએ. હવે મીજલુલનેહલ નામની એક ઘણી વખણાએલી પૃથવી ઉપરના સઘળા જણાએલા ધરમો વીશે શારેરાતાનીની કલમથી આજ આસરે સાતસો વરસની વાત ઉપર લખાએલી અરબી ભાષાની ચોપડી જેની સત્તા દબેસ્તાનનો ચંચળ બનાવનાર શાહમુબેદ વારેવાર ટાંકતો આવેછે અને જેનો જો હું ભુલતો નહીં હોઉં તો જારે ઇ. સ. ૧૮૬૩ ના એપરેલ માસમાં ત્રીએરાટને રાહે બીજીવાર વેલાત જતાં હું જરમની દેરા તરફ ફરતો ગયો હતો તારે બરલીન શેહેરના અરબી ભાષાના પ્રોફેસર રોદીગરે જરમન ભાષામાં છપાવી બાહેર પાડેલો તરજુમો મને દેખડાવીઓ હતો તેમાં આપણા લોકોના ધરમ વીશે મોહોટો ભાગ રોકવામાં આવેલોછે. બીજા ઘણાંએક મુસલમાન અરબ ગરંથકારોની વીરૂધ જઇ એ શારેસતાની મુરતી વીનાએ એક પરમેરાવરને પુંજનાર ટોળાંઓ જેવાં કે યાહુદી, ધરાઇ તથા ધરાલામી ધરમવાળાઓના મથાલાં હેઠલ જરતોસ્તીઓને પણ મેહેલી જાએછે. એ પુસ્તક, દબેસ્તાન તથા બીજા કેટલાએક પુસ્તકોની સાહદતો ઉપરથી આગળા જરતોસ્તી લોકોમાં ઘણાંએક તડાંઓ પડી ગએલાં હતાં એમ આપણા વાંચવામાં આવેછે ને જેઓમાંના કેટલાંએકોતો છેક દબેસ્તાનના બનાવનારના જમાનાસુધી બચી રહેલાં હતાં અને જેઓ સાથે એ ચંચળ મુસાફરને વારંવાર વાતચીતો પણ થએલી હતી

એમ એના જણાવીઆ ઉપરથી આપણે સારીકાણી જણીએ છઇએ. હવે જરતોસ્ત નામના મીદીઆના પાદશાહે બાબેલાન શેહેરને શેકંદરની ૧૯૦૩ વરસ પુરવે યાને ઇશુની ૨૨૩૪ વરસ આગમજ જીતી લીધું હતું એમ જે ચોકસ રીતે હેરોસસ જણાવી જએછે તે ઉપરથી સવાલ એ ઉઠેછે જે, એ નામ ધરવનાર પાદશાહ આપણે કેમ જણીઓ જે, આપણો બરહક પેગમબર૦ની પછીજ થવો જોઇએ અને જરતોસ્તી દીન પાળનારો જોઇએ? તેનો જવાબ સેહેલથી આપી શકાએછે. માહાં ભાએગે એ હેરોસસનો તવારીખનો ગરંથ આજ સુધી બચી શકીઓ નથી પણ આગળા ગરંથકારો એના કેટલાક ફકરા જે પોતાના ગરંથોમાં ટાંકી ગયાછે તે હજુરસુધી આપણા જોવામાં આવેછે ને જે ઉપરથી હેરોસસ પેગમબર જરતોસ્ત ઘણો આગળા જમાનામા થઈ ગયોછે એ મત આગળા બેબેલોનીઅનોની તવારીખ ઉપરથી ખુદ પોતેભી બાહાલ રાખતો હતો એવું માલુમ પડેછે. નામીચો અરમાની ઇતીહાસ કરતા મોઝેરાખોરાનશીરા હેરોસસની બીબાલદીઆની તવારીખમાંથી નુહની મોહોટી રેલ બાદ એ બાબેલોનીઅન ઇતીહાસ કહાના જણાવીઆ પ્રમાણે આ દુનીઆમાં જરવાન, ટીટાન તથા જપીતોશાથીરા જે રાજ ચલાવતા હતા તે બીયેનો ફકરો ટાંકી આ પ્રમાણે પોતે બોલેછે:-"હેરોસસ જરવાન તેજ જરતોસ્ત છે એમ કહી ગએલોછે; જે માજદીઅસ્નાન ધરમ પાળનારાઓનો દસ્તુર, બાકત્રીઅન લોકોનો પાદશાહ, મીદ લોકોનો મુળપુરૂષ તથા દેવતાઓનો પોતા કરી થઈ ગએલો છે." ડાકતર હાઉગ એ ફકરા ઉપરથી જરતોસ્ત ઇશુની ૨૩૦૦ વરસ પુરવે થઈ જવો જોઇએ એમ જે જણાવેછે તે મત સાથે હું એકમત થઇ શકતો નથી તેનાં કારણો હું મારી નકિસ અકલ પ્રમાણે નીચે જણાવવા દુરસ્ત ધારૂંછું. મજકુર ફકરામાં જરવાન શબ્દ તે જરવાનેઅકરને છે એમ તરતજ હર કોઇ પારસી કહાવીના રેહેશે નહી. ટીટાન તે કદાચ કીકાન (કીક) લોકો હોએ જેઓ વીશે અવસ્તામાં વારંવાર ઇશારા જણાવામાં આવેલાછે અને જપીતાસથીસ તે કદાચ જરીતાસથીસ (જરતોસ્તી) હોએ યાને અવસ્તા વાણી પ્રમાણે ચાલનાર જરતોસ્તીઓ જેઓ કે જરવાનેકરનેને માનનાર જરતોસ્તી ટોળાંથી તદન એલાહીદા હતા એમ આગળા અરમાની ગરંથકારો તથા સારેસ્તાનીની સતા ઉપરથી આપણને સારીકાણી રોશન છે. ડાકતર હાઉગ કેહેછે જે, અવસ્તા વાણીમાં આપણા પેગમબરને જરથોસ્તર-સપીતમ* યાને પવીત્ર જરતોસ્ત કરી બીજા એ નામ ધરાવનાર પાછળા દસ્તુરાન દરાતુરોથી બોળખવા જબજ લખવામાં આવેલાછે ને જે વાત ઉપર કે તાનાજની થઈ શકે એવાં બેશક કોઇબી કારણો આપણી શોડે નથી; કેમકે છેક આજ છસો વરસની વાત ઉપર ઇરાનમાં એક બે આપણાં ટોળાંના દસ્તુરોના નામો પણ જરતોસ્ત કરી હતાં એમ આપણે સારી કાણી જણીએ છઇએ. હેરોસસના મજકુર ફકરા ઉપરથી હજરત જરતોસ્ત ઇશુની માત્રે ૨૩૦૦ વરશો ઉપર થઇ ગયોછે એમ બોલવું મને તો બાહાલ જેવું દીસેછે; કેમકે જે જરતોસ્ત નામના પાદશાહ તથા દસતુરે આગળ જણાવીઆ પ્રમાણે ઇસવી સને પુરવે ૨૨૩૪ વરસની વાત ઉપર બાબેલાન શેહેરને જીતો લીધું તેનો તથા પેગમબર જરતોસ્તના જમાનામાં તારે ૬૬ વરશનોજ જુજ તફાવત માત્ર પડી રાકેછે જે બીના દાકતર હાઉગનીજ શોધો પ્રમાણે બનવી ઘણી બાહાલ દીસેછે એમ નીચલી દલીલોથી આશાછે જે વાંચનાર સાહેબોની કદાચ ખાત્રી થયા વીના રેહેશે નહી.

૧ લું—એ જે, જરવાનેકરને બીજે સપર પેહેલીવાર વંદીદાદમાં આપણા વાંચવામાં આવેછે કે, જે પુસ્તક જરથોસ્ત-સપીતમ પછી બીજા દરાતુરોની કલમથી બશોથી ત્રણશો વરશ બાદ રચાવવામાં આવેલુંછે એમ આગળ આપણે દાકતર હાઉગની શોધો ઉપરથી જણાવેલુંછે.

૨ જું-એ જે, એમા જણાવેલો જરવાને અકરને શબ્દને મોટી ગુજરગી કેટલાએક પાછળાં ટોળાંઓ અવસ્તા-વાણી બરોબર નહીં સમજી શકીઆથી બાકત્રીઆની ભુમીઉપર પાછલથી બોલાતી ભાષા જેને આપણ લોકો જંદ કહીએ છઇએ તે ભાષાના જમાનામાં આસપાસના લોકોની બુતપરસ્તી રસમો જોઇને જે આપી ગયાછે તે ધરમ બથવાબરોબર રીતે બોલીએ તો તે નવો વીચાર બીલકુલ ઓછામાં ઓછાં પાંચશો છશો વરસો ગુજરવાં જોઇએ તથા અવસ્તાની ભાષા એરીઅન લોકોમાંથી આસ્તે આસ્તે ગુમ થઈ તેને કેકાણે જંદ ભાષા તેઓમાં દાખલ થતાંબી બહુ મોટો જમાનો ગુજરી જવો જોઇએ એમ સરવે કોઇના બીઆનમાં તરત ઉતરીઆ વીના રેહેશે નહીં માટે બાકત્રીઆના રાજ પછીના મીદીઆની ભુમીના જે જરતોસ્તી પાદશાહે બાબેલાન શેહેરને હેરોસસના જણાવી આ પ્રમાણે જીતી લીધું તેના તથા આપણા પેગમબરના જમાનામાં માત્રે ૬૬ વરસનો જે જુજ તફાવત માલમ પડે તે ઉપલી દલીલો ઉપરથી મુતલગ બની શકે તેમ મને ભાસતું નથી. ઓછામાં ઓછાં બીહતાં બીહતાં

* આ પેગમબરની વંશાવળી જોતાં એના એક ઘણા કદીમ નીઆએગાનનું નામ પણ સપીતમ કરી જોવામાં આવેછે.

આપણે જણાવીએ તો હજાર બારશો વરશનો ફરક પડવોજ જોઇએ જેથી હું બારન બુનરાન સાથે એકમત થઈ આપણો પેગમબર હજરત જરતોસ્ત બોછાંમાં બોછો ઈશુની ૩૫૦૦ વરસો પુરવે થઈ જવો જોઇએ એમ જણાવવા કાંઈ પણ રીતે મારી તરફથી અટકી શકતો નથી. જેનથુસ, અરસતુ વીગેરે બીજા ઘણાં પુરાતન ગરીકો (યુનાનીઓ) જેઓ ઈરાન સરજમીનના હાખ્મીબ્રામીનીસ પાદશાહોના જમાનામાં થઈ ગયાછે તે સઘળાઓ જુદી જુદી ગણત્રીઓ ઉપરથી એક અવાજે પેગમબર જરતોસ્તનો સને ઈશુની ૬૦૦૦ વરશ પુરવેનો સીદ્ધ કરી જાએછે તે સાથે અરનેસટ બુનસન તથા બીજા કોઈ કોઈ બીદીઆરથીઓ જે હાલ જમાનામાં એક મળતા ઉતરેછે તે વીશે મારો બુદ નાકેરા વીચાર એવોછે જે, હવે પછીની ભરોસા લાએક નવી નવી શોધો ઉપરથી વખતે એ સને એટલો બધો દુર દુર જતો જાએ તો તેમાં કાંઈ ઘણું આશ્ચરીબ થવા જેવું દીસશે નહીં; બોર વખતે તે સને સાચેબની પડ પણ હાલમાં તે વીશે કોઈ નવા લેખો તથા જુના પુસ્તકો અથવા કોતરકામો હાથ નહીં લાગે તાંહાં સુધી હીંમતથી જણાવવા આપણું દીલ ચાલી શકતું નથી. આ પ્રમાણે હજરત જરતોસ્ત વીશે બીબાન આપ્યા બાદ ચાલો આપણે હવે એ નામચીન પેગમબરના પુસ્તકોની તપાસ લઈએ. હાલની શોધો ઉપરથી બાટલું તો શીદ્ધ થઈ ચુકુંછે જે, અવસ્તાઓ જંદના પુસ્તકોમાં જે જસ્તોસ્તને જરથોસ્તર–સપીટમ કરી લખેલોછે તેજ આપણો બરહક પેગમબર હતોછે અને તેના એક માત્ર ગાથાવાણીના જુજ ફકરાઓ શીવાએ બીજા કોઇ પુસ્તકો આપણી સોડે બચી રહેલાં નથી. દીનકરદ નામની એક પેહેલવી બોપડીનો બનાવનાર દસ્તુર બાદરફરોબગ ઈબને ફરોબજાદ પણ ગાથા હોનવરના કલામ છે યાને પરમેશ્વરના કલામ છે એમ બાજ આસરે ૧૪૦૦ વરસની વાત ઉપર આપણને જણાવી ગએલોછે.*

હજરત જરતોસ્ત પછી જે દસ્તુરાન દસ્તુરો એક એક પછી એક એક જરતોસ્તી ધરમની ગાદી ઉપર આવતા ગયા અને મુસલમાનોમાં જેમ બલીફો તથા ઈરાબ લોકોમાં જેમ પોપો તેમ આપણ લોકોમાં એ ઉંચોબ્રોધો જે ધરાવતા ગયા તે સઘળા દસ્તુરોને જરથોસ્ત (જરથોશત્રોતેમો) એવું નામ બા તો એલકાબ લોકો આપતા ચાલીબા અને જેબો એ પછી આપણા લોકોના ધરમના ઘણાં એક દકતરો પાછળથી રચી ગએલાછે. દાકતર હાઉગ કહેછે જે, પુરાતન વેદમાં જે મીઝાનથી સ્લોકો રચાએલાછે તેજ મીઝાનથી સ્લોકને અરથે એ ગાથાવાણી પણ પેગમબર જરથોસ્તની કલમથી રચાએલીછે અને એમાં આપણા લોકોના ધરમબીશેના સઘળા મુળતત્વો આવી ચુકેલાંછે. ઈજસની, વંદીદાદ, નીબ્રાએશ, યશતો વગરે બીજા પાછળ જમાનાના દસ્તુરોના હાથથી લખાએલાં પુસ્તકોમાં એ ગાથાવાણીને બહુજ ઈજત જબજા આપેલી આપણાં વાંચવામા આવેછે. આપણા લોકોબ્રે એ ગાથાવાણીને ગાથા બહુનવએટી, ગાથા ઉસ્તવએટી, ગાથા સપેનટોમેનીઉસ, ગાથાવેહુ-બરાયરેબ, અને ગાથા વહીસતોયસતીસ એવાં નામો આપેલાંછે. એની ભાષા વધારે દીકત તથા સાધારણ જંદ ભાષાથી તદનજ બેલાહેદી છે એમ પેહેલવી ભાષાના જમાનામાં આપણા દસ્તુર મોબેદો સારી કાણી જાણતા હતા, પણ પાછળથી બફરાટા જીકાતા હાદેશાના મારીબા આપણા લોકો એ વાત તદનજ ભુલતા ચાલીબાને જેની શોધ સારાં ભાબ્યેગે હાલ જમાનામાં પાછી આપણે હાથ લાગીછે. હજરત જરતોસ્ત એ પવીત્ર કલામો સ્લોકને અરથે કેહેતો ચાલીબો જેને પછી પાછળા જમાનાના દસ્તુરોબ્રે એકઠા કરી બચાવી રાખેલાછે. અજાબેબ જેવું એ છે જે, એમાં કીરીબા કરમો વીશે એક હરફ પણ આવેલો જણાતો નથી. નીતી સંબંધી મુળતત્વો જેબો ઉપર મનુસ જાતનું આ તથા હવે પછીની દુનીબાંનું સઘળું સુખદુખ આધાર રાખેછે તે તમામ, બેરીબનોના આ મોટા પેગમબરે ઈબ્રાહીમ તથા મુશા, કોનફ્યુશીબસ તથા બુધ, અને ઈશા તથા મહમદના જમાનાની સેંકડો વરસ બાગમજ આદમી જાતોને શીખવેલુંછે. આ ઘણું બાશ્ચર્યકારક દીસેછે જે, બેરીબન તથા સીમેટીક ટોળાંની તવારીબો ઘણી બારીકાબીથી તપાસતાં ગોબા ઈશવરે સઘળી બાબ્દોમાં બેરીબનોનેજ બુજરગી બાપેલીછે અને નવી નવી શોધો તથા નવા નવા વીચારો ગોબા બે ટોળાંબોમાંથીજ સપર પેહેલીવાર ઉતપન થએલાછે જેબો ઉપર સીમેટીક ટોળાંબો પછી પાછળથી પોતે અમલ કરતા ગએલાછે. બીજી રીતે કહીબેતો બેરીબનોને આપણે અસલી

* –બે બીશેનો અગતનો ફકરો મજકુર પેહેલવી ભાષાની કીતાબના પેહેલાં પુસ્તકની નબમી પુરસેસના જબાબમાં બા પ્રમાણે બાવેલો આપણા જોબામાં બાવેછે.

"હુમનદ બાબાંની માંસર જબીદે મેન ગાથાન બત ધન મેન ગાથાન મેન ઈથાબહુકવેરીશ્ક બરહીનથાને હમ માંસર જબીદ."—

બાને એવી રીતે ખુલાસો કરવામાં બાવેલોછે જે સઘળી માંથર જુબાન ગાથાથી જુદીછે. વળી તે ગાથાની ઉતપતી ઈબથા બહુવેરીબોથી થબેલીછે તેટલા માટે બે માથર જુબાન ગાથાથી જુદીજ ગણાબેછે.

તથા સીમેટીક ટોળાંને આપણે નકલી કરી કહી શકીએ; એટલાજ સબબો ઉપરથી એરીઅનોના ઘણા નામચીન પુરૂષો જેવા કે હોમર તથા ફીરદુસી, અરસ્તુ તથા બેકન, શાંકરાચારીય તથા નીઉટન જેવા રાબ્બરાશી અસલી મગજ ધરાવનાર રાબ્બસો સઘળા જમાનાઓમાંથી અને સઘળા સીમેટીક ટોળાંના દેશોમાંથી મળી આવવા આપણને બહુજ મુશકેલ માલુમ પડેછે. તે સાથે વળી એશીઆ તથા ઇરોપખંડનાં મુખીઅ રાજોની અતીઆર સુધીની તવારીખ ધીઆનથી જોતાં આબીજો ઘણો અજબએબ જેવો બુદરતનો મામલો આપણી નજરે પડેછે જે, હરેક એરીઅન ટોળું બીજા એરીઅન ટોળાંને તદનજ બુનબેખથી નાબુદ કરી નાખી શકતું નથી. તે કામ હરેક સીમેટીક યા તો તુરાની ટોળાંના હાથથીજ બની શકેછે. તેમજ તેથી ઉલટું હરેક સીમેટીક ટોળું પોતાના જેવાં બીજાં સીમેટીક ટોળાંના હાથથી નહીં પણ એરીઅન યા તો તુરાની અન ટોળાંનાજ હાથથી પાબ્મેમાળ થઇ શકેછે. તુરાની ટોળું પણ યા તો સીમેટીક યા તો એરીઅન ટોળાંનાં જુલમથી તારાજ થઇ જએછે. ગોયા આ દુનીઆમાં પાદશાહી ચક્કર એ ત્રણે ટોળાંઓ વચે ફરતું રહેછે. જારે સીમેટીક ટોળાં પગભર થાએછે અને પાદશાહી મીરાશે પોહોચેછે તારે એરીઅન અને તુરેનીઅન ટોળાં ઘણી બુરી હાલતમાં પડી રહેછે. જારે જમાનાના ડોરથી પાછી પાદશાહી સનતલસ કોઈ એરી અન ટોળું યા તો ટોળાંઓને મળેછે તારે સીમેટીક અને તુરેનીઅન ટોળાં ઘણી પડતી હાલતમાં આપણા જોવામાં આવેછે. જેમ કે બાકત્રીઆનાં એરીઅન રાજની એસેરીઅન લોકો જેવા પાછળા જમાનાના એક સીમેટીક ટોળાંએ ઘણા પુરાતન કાળમાં જારે સમાપ્તી આણી તારે તેઓનો પણ પાછળા વખતમાં મીદ અને ઇરાનીઓ જેવા બીજા એરીઅન ટોળાંઓથીજ આખરે નાશ થયો. ઇરાનને ગ્રીક જેવાં બીજા એરીઅન ટોળાંએ સીકંદરની સલતનત અંદર થોડુંક સુધી જતી લીધું ખરૂં પણ પારથીઅન જેવા તુરાની ટોળાંઓએ જારે આવી પાછું તેઓના હાથમાંથી એ રાજને છીનવી લીધું તારેજ માત્ર ઇરાની એરીઅનો બેહદ શીકસ્ત તથા બરબરાતે હાલતમાં આવી પડીઆ ને જેઓને સાસાની એરીઅનોએ આવી પાછા છોડવીઆ. એ સાસાની એરીઅનોનું રાજ રૂમશામ જેવાં બીજા તે જમાનાના જબરદસ્તી એરીઅન ટોળાંથી પાબ્મેમાળ થઇ શકીઉં નહીં; પણ એક માત્ર બે માલુમ જંગલી અરબ જેવાં સીમેટીક ટોળાંના હાથથી તારાજ થઇ ગયું જે વીશે ઇરાનીઓના સ્વપનામાં પણ બીખાલ હતો નહીં જે આવાં નજીવાં જેવાં કબાએદ વગરના જંગલી ટોળાંના હાથથી અમો રાજ ગોઈ બેઠાશું. જેરૂસાલમનો અંત રૂમીઓએ આણીઓ. રૂમીઓનો અંત આખરે તુરક અને અરબ લોકોએ લાવી મેહેલીઓ. હવે હીંદુસ્થાન તરફપણ નીગાહ કરતાં એવોજ મામલો આપણા જોવામાં આવેછે. પારશીઓ જારે ઇરાનમાંથી નાહાસી જઇ ગુજરાતમાં આવી ભરાયા તારે તેઓના બે માલુમ આગળા એરીઅન ભાઇઓએ યાને હીંદુઓએ પોતાની ભુમી ઉપર ઘણી મેહેરબાની તથા કરમ બબ્બશીરાની રાહે તેઓને આસરો આપીઓ. પાછળથી ઇગરેજોએ આવી આ દેશને જારે તુરાની મોગલોનાં જુલમ હેઠલથી છોડવીઓ તારે તેઓને માલુમ નહીં હતું જે, જે લોહી તેઓની રગોમાં દોડેછે તેજ લોહી પારસી તથા હીંદુઓનાં શરીરોમાં પણ ગોળ ફરેછે. આ ટુંક ઇશારો ઘણો આગતનો હોવાથી મેં અત્રે સપર પેહેલીવાર જણાવવા હીંમત કરેલીછે ને આશા છે જે એ વીચીઆરથીઓને પસંદ પડશે. હવે ચાલો પાછી ગાથાવાણીના કલામોની આપણને હેઠલ તપાસ લઇએ. એ રાબ્દનો સંસકૃત તથા જંદ અવસ્થામાં વાકીય, પાંચ વાકીયઓનો સંગ્રહ એવો અરથ થાએછે. પુરાતન બ્રાહ્મણો તથા બુદ્ધ ધરમ પાળનાર રાબ્બસો એવા નાના નાના વાકીયો શ્લોકને અરથે ગાએન સારૂ કામે લાવતા હતા; અને બુદ્ધ અથવા ગઉતમે જારે પોતાનો ધરમ ફેલાવીઓ તારે એવા એવા વાકયો તેણે પોતે પોતાનાં ધરમ પુસ્તકોમાં રચીઆ હતા. વરસની આખરીએ પાંચદીવસો અધીક આપણા લોકો સુરજની ચાલની ગણત્રી લાવી મેહેલવા જે વધારીને ગણેછે તેને આપણે ગાથાના પાંચ દીવસો કરી કહીએ છઇએ ને જેને અરબો બુમસે મુસતરેકા (ફસરના પાંચ દીવસો) કરી કહેછે. વંદીદાદની દસમી ફરગરદમાં ગાથાવાણીના ઘણા એક શ્લોકો ભણવા વીશે જે ઇસારા જણાવેલાછે તે ઉપરથી ધારાનું એ અફરાતફરી થએલુ પુસ્તક પાછળથી બીજા દસ્તુરોની કલમથી જે રચ્યામાં આવેલુંછે તે વીશેની એક બીજી દલીલ આપણને વધારે મળી આવેછે. રાતની સરોસ ઇઅસ્તના ત્રીજા કરદામા આપણે પઢતી વખતે એ ગાથાવાણીની બુબ્બી વીશે આ પ્રમાણે શહરૂ કરીએ છઇએ. "ઇઅો પોહરીઓ ગાથાઉ ફરસરાઉઅઇઅદ મંઆપંચ સપેતામહે (અશોનો) જરથોસ્તરહે અફસમનેઊઆન વચસતરાતુઅદ મદ આજેનતેરા મદ પેતે ફરસાઉ અમેરાનામ સપેનટનામ." યાને સરોશ યજદ પેહેલા પોતે સપેનટમાન–જરથોસ્તના પાંચ ગાથાઓ, તેઓના બીઆન પ્રમાણે, તેઓના વાકીયો પ્રમાણે તેઓના બુલાસા તથા શરેહ પ્રમાણે (સુધ્ધ રીતે) પઢી ગયો. એ ગાથાવાણીની ભાષા દીકત હોવાથી હજુર તેની ચોકસ સમજણ ઇરો-

પના વીદીઆરથીઓને પડી શકતી નથી. શાહાનામામાં દક્ષીકીના જણાવીઆ મુજબ બલખ શેહેરના મેહેરબુરજીન નામના એક આતસકદેહમાં પોતાનો ધરમ સપર પેહેલીવાર ફેલાવતી વેળાએ હજરત જરતોસ્તે આપણા લોકોના ધરમના મુળતત્વો વીશે જે શુભાષીત ભાષણ મોઠી દબદબા ભરેલી અનજુમન મેળવી કરી સંભળાવીઉં હતું તેના દસ વાકયોના તરજુમાના કોઠા મોબેદ અસપંદીઆરજી ફરામજી, ડાકટર સ્પીંગલ તથા ડાકટર હાઉગના પરારનમ સાલના સુધારીને ફરીને કરેલા તરજુમા પ્રમાણે હું નીચે જણાવવા અર્થે દુરસ્ત ધારૂંછું. એએમાંહેથી ડાકટર હાઉગનો તરજુમો ઘણો ભરોશો રાખવા જોગછે; કેમકે તે પેહેલવી ભાષાની સાહેતા ઉપરથી નહીં, પણ વેદની અશાલી. સંસકૃત ભાષાની મદદથી કરવામાં આવેલો છે. એ દરેક વાકયમાં પાંચ પાંચ સ્લોકો આવેલાછે તે શેહેજ વાંચનાર સાહેબોની જાણ સારૂ અર્થે જણાવવા હું દુરસ્ત વીચારૂંછું. સ્પીગલના જંદ પુસ્તકમાંથી એ ગાથા હું નીચે ઉતારૂંછે જેમાંથી જુદા જુદા પાંચ પાંચ સ્લોકો એક એક પછી એક એક અનુકરમમાં હજરત જરતોસ્તના કહેલાં મીઝાન પ્રમાણે વાંચનાર સાહેબોના જોવામાં આવશે. હાલમાં બ્રાહમણ લોકો જેમ સંસકૃતના સ્લોકો બુલંદ અવાજથી રાગ કાહાડી ગાએછે તેમજ એ દરેક સ્લોકોમાંનો કોઈ શબ્દ હલવેથી તો કોઈ તિની પાસેનો શબ્દ ઘણે ભાર મેહેલીને ગાવો જોઈએ.

**સ્પીગલની ઈજશનેના ૪૪ મા હામાંથી અને મોબેદ અસપંદીઆરજી ફરામજીની ઈજશનીના ૪૫ મા હામાંથી ઉતારેલા ગાથા:—**

| | |
|---|---|
| અદ ફરશ્અખશીઆ નુ ગોશો દુમ નુ સરોતા. | ૧. |
| ઈયચા અસનાદ ઈયચા કુરાદ હરાથા. | ૨. |
| નુ ઈહમ વીસપા ચેથરેમ જી મજદાદુધો દુમ. | ૩. |
| નોહદ દેમેતીમ દુરાસસતેશ અહુમ મેરાંશીઆદ. | ૪. |
| અકા વેરેના દરેગુઆ હેજુઆ ચુ આઉઅરેતો. | ૫. |

## ભાષેની.

**મોબેદ અસપંદીઆરજી પ્રમાણે.**

"એરવેશે બુજરગ બોલવું દીનનું અનેહમણાં સાંભળવું આપે અને હમણા દીનની વાત સાંભળવામાં કાન રાખે અને દીનના સબુતોને નરમ કરે અને તેનેપઢે. અગર નજદીક હોય અગર દુર હોએ તોપણ મકતબદારીની બાહેસ કરવી (યાને અવસ્તાઓ જંદની વીદીઆ શીખવી) સાવાસ્તે જે એ શીખીઆથી પાક હોરમજદે પેદા કરેલી આ પેદાએસ જે હમણાં આપણી આગળ જાહેરછે તે હોરમજદની પેદા કીધેલી તમામ પેદાએસની બુખી જાણીઆમાં આવે—નહીં બીજા ઘણા યાને ઘણા લોકો બોદાતાલાની પેદાએસની બુખીને સમજવાથી પાછા રેહે અને તેઓ બુરાઈ શીખવાથી બેહેસ્તના મારગને તોડનારા અને દુનીઆને ખરાબ કરનારા જે બુરી મોરાદના અને જુઠી જબાનની બાહેસના કરનારા તે પોતાની આસાએસની જગો પામવાના મારગને ખરાબ કરનારા છે."

**ડાકટર સ્પીગલ પ્રમાણે.**

"હવે હું તમોને કહુંછું માટે જે કોઈ નજદીક હોય (યા) જે કોઈ દુર હોએ તેઓ હવે મારી તરફ કાન ધરો અને જે ધરતુંછે તે હવે સાંભળો. આ હવે જાહેર થએલુંછે જે તમામ (ચીજો) પેલા ડાહાપણ ભરેલા (પરમેશરવરે યાને અમેશારાપેનટાસે) પેદા કરેલીછે. ખરાબ શાસત્ર બીજી વખત આ દુનીઆને પામેમાજ કરનાર નથી. ખરાબ મરજી (બદબમાશનાર) ની જબાન સાથે બદી રોશન થએલી રહેછે."

**ડાકટર હાઉગનાં ફરીને પરારના સાલના સુધારીને કરેલા તરજુમા પ્રમાણે.**

"જે હું હમણાં જાહેર કરવા માગુંછું તે તમો સઘળા જેઓ નજદીકમાંથી તથા દુર દુર જગાઓપરથી આવેલાછો તેઓ કાન ધરો તથા સાંભળો. આ જગતને પરવરે બેહેસ્તમાં જાહેર કરેલીછે માટે પેલા બુરાઈ કરનારને હવે પછીની જીંદગાનીનો નારા કરવા ના દેઓ; કારણ એજે, તે બદકારે પોતાની જીભથી દુષ્ટ શાસ્ત્રો પસંદ કરેલાંછે."

### હજરત જરતોસ્તના ગાથા.

અદ ફરઅખ્શીઆ અંધ્યુરા મેનીઉ પોરૂહ્મ. ૧
હીઆ્ સપેનીઆ્ ુહતી મરઅદ ૪હમ અંધરેમ. ૨
૨ નોહદ નમનઆ્ નોહદ સેંધા્ નોહદ ખરેતુઓ. ૩
નેદા વરના નોહદ ુખ્દા નેદા શીઓથના. ૪
નોહદ દેનાં્ નોહદ ુરઆનો હેચંતે. ૫

## માએની.

### મોબેદ અસપંદીઆરજી ફરામજી પ્રમાણે.

"અેરવેશે દુનીઆના દરમીઆનમાં હું જહેર કરૂંછું કે, મીનો અવસ્તાવાણી પેહેલી પેદા કીધેલીછે. તેઓમાં(યાને અવસ્તાના કલામોમાં) નેકીની વધીનાં કરનારે યાને રવાંને તે ગનાંમીનોને યાને બુરાઈની જડ નકસેઅમારેને અેરવેશે કહેલુંછે કે, જેવી મારી મનરાની તેવી તારી મનરાની નથી કે હું નેક વમાંસુ અને તું બદ વમાસેછે–નહીં સીખ્વું તાહારૂં જેવું કે મારૂંછે યાને હું નેકી સીખેલોછું અને તું બદી શીખેલોછે–નહીં તારી અકલ જેવી કે મારી અકલછે યાને હું નેક અકલ રાખુછું અને તું બદ અકલ રાખેછે**.નહીં તારી મોરાદ જેવી કે મારીછે**.નહીં તારા સખુન જેવા કે મારાછે**.નહીં તારાં કેલ જેવાં કે મારાંછે**.નહીં તારી દીન જેવી કે મારીછે**.નહીં તારાં રોશાન અેક જગોએ જેમકે મારી દીનવાલાઓનાછે."

### ડાકટર સ્પીગલ પ્રમાણે.

"આ દુનીઆની શહરઆતમાં આકાશી બે દેવતા હતા અેમ હવે હું જહેર કરૂંછું. બે બંને માંહેલા પેલા પવીત્રે પેલા બદીવાળાને કહ્યું જે, આપણો અરવાહ, આપણો ધરમ, આપણી સમજ, આપણી મરજી, આપણાં કલામ, આપણાં કામો, આપણાં ધારા, અને આતમા અેક અેક સાથે મળતા આવતા નથી."

### ડાકતર હાઉગ પ્રમાણે.

"આ દુનીઆ માંહેલા બે પ્રથમ અરવાહો વીશે હું જહેર કરવા માગુંછું. તેઓમાંના પેલા વધીના કરનારે પેલા નારા કરનારને અેમ કહ્યું જે, આપણી પછવાડે શું વીચારો, શું રાખ્યો, શું ડાહાપણ, શું રાસ્તો, શું ગોયાઈઓ, શું કામો, શું કલપનાઓ કે શું આતમાઓ દુમબાલે ચાલતા આવતા નથી?"

### અસલી ગાથા.

અદ ફરઅખ્શીઆ અંધ્યુરા અહીઆ પોરૂહીમ. ૧
૪ચ્માંમ મોહ વીદુઆ્ મજદા્ વોચદ અહુરો. ૨
૩ ૪ચ્મો ૪મ વનોહદ હથા માથરેવ વરેશેતી. ૩
અથા ૪મ મેનાચા વોચચા. ૪
અહખીઓ અંધ્યુરા અઉઓહ અંધદ અપેમેમ. ૫

## માએની.

**મોબેદ અરપંદીઆરજી પ્રમાણે.**

"અેરવેશે દુનીઆના દરમેઆનમાં હું જાહેર કરેંછું કે, હોરમજદનો અરાતે છે કે, જે પોતાની ખરાલતોને પ્રથમ સુધારે. હરેક કોઇએ પોતાની ખરાલતોને સુધારવી જોઇએ અેવી ખબર આપવાને મને હોરમજદે કહેલુંછે. અેરવેશે તમારામાંથી આ માથરવાણીને જે કોઇ નહીં અખ્તીઆર કરે અને જેમ તેને ફરમાવી તથા બોલવી જોઇએ તેમ નહીં ફરમાશે અને બોલે અને તેમાં ફરમાબીઆ મુજબ અમલ નહીં કરે તેઓને દુનીઆના દરમીઆનમાં (યાને જીંદગીમાં અને ગુજરવા પછે) આકેબત રંજ અને શાખતીનું પોહોંચવું છે."

**ડાકટર સ્પીગલ પ્રમાણે.**

"દાનાવ હોરમજદ જે આ દુનીઆમાં સપર પેહેલો (પેદા થએલો) છે તેણે મને જે કહ્યું છે તે હું હવે તમોને જણાવુંછું; જે તમારામાંથી જે કોઇ આ મંતર પ્રમાણે નહીં ચાલશે અેટલે જે અેમાના શબ્દો તથા મતલબ પ્રમાણે અમલ નહી કરશે તેને આકેબત ખુવારીછે."

**ડાકટર હાઉગ પ્રમાણે.**

"આ જીંદગાની વીશેનો સપર પેહેલો વીચાર જે હોરમજદને માલુમ છે ને જે પ્રમાણે તેણે મને કહેલોછે તે પ્રમાણે હું જાહેર કરવા માગુંછું; કે-મકે જે કોઇ મારા કહ્યા પ્રમાણે અમલ નહી કરશે તો જેમ હું વમાંથું છું અને બોલુંછું તેમ તેની જીંદગાનીનો છેડો આવશે."

**અસલી ગાથા.**

અદ ફરઅખ્શીઆ અંધ્યુરા અહીઆ વેહેરાતેમ. ૧
અશાદ હખ્યા મજદા વેદા ઇહ ઇમ ઘદ. ૨
૪ પતરેમ વંધ્યુરા વેરેજીઅંતો મનંધો. ૩
અદ હોહ દુગેદો હુશીઅોથનાં આરમેતેશ. ૪
નોહદ દેવેજેદીઆહ વીસપાહ હેશેસ અહુરો. ૫

## માએની

**મોબેદ અરપંદીઆરજી પ્રમાણે.**

"અેરવેશે દુનીઆના દરમીઆનમાં જાહેર કરેંછું કે, *હોરમજદનો ખુજરગ ખેરા તે કે જે ખેતુઅદથનું કામ કરે. હોરમજદે અેવી ખબર આપેલી છે કે અશોઇ અને પાકીની મદદથી ખેતુઅદથનું કામ કરવું. બાપપણાથી ભલી મનરાની અખ્મતીઆર કરે (યાને પેદાઅેસની નેક પરવરશીને વાસ્તે ખેતુઅદથનું કામ કરે). અેરવેશે હોરમજદની દીનને જોનારા સઘળા અકલમંદોઅે તે સમપુરણ મનુરાની અને નેક ફેઅેલની બેઠીનું ખેતુઅદથ કરવાથી પાછું રેહેવું નહીં જોઇઅે; શા વાસ્તે કે, તે કામ હોરમજદની દીનમાં પુરા ઇનરાફનું છે."

**ડાકટર સ્પીગલ પ્રમાણે.**

"આ દુનીઆમાં સઉથી સરસ કોણછે તે વીશે હું તમોને હવે જાહેર કરવા માગુંછું. હોરમજદે તેને પેદા કરેલોછે તેથી તે (તેને) ઓળખેછે અને તે પવીત્રાઇમાંથી (પેદા થએલો) છે. તે સારાં પરીણામ લાવનાર આત્માનો પીતા (થાઅે)છે. સારાં કામ કરનારી અરમાઇતી તે તેની બેઠી થાઅેછે. અહુરા જે તમામ વાતોનો જાણનારછે તે ઠગાએ અેવો નથી."

**ડાકટર હાઉગ પ્રમાણે.**

"આ જીંદગાનીમાં સઉથી સરસ (ચીજ) જે છે તેને હું પ્રશીદ્ધ કરવા માગુંછું. મજદા (હોરમજદ) ઓકરા રીતે તેને પીછાનેછે. મનોમાં નેક વમારાવું જે કામ કરેછે તેનો હોરમજદે તેને પીતા પેદા કરેલોછે. બંદગી ગોયા તેની બેઠી છે અને સારાં કામો તેમાંથી ઉતપન થએલાંછે. પરમેશ્વર જે સઘળી (સારી) ચીજો આપેછે તે ઠગાઇ રાકાએ અેવો નથી."

### અસલી ગાથા.

અદ ફરઅખ્શીઆ હીઅદ મોહ મરોદ સપેતો તેમો. ૧
વચે સરઅદીઆહ હીઅદ મરેતેખીઓ વેહેરાતેમ. ૨
૫ ઇઓ મોહ સરોશેમ અહમાહ દાન ચીઅસચા ૩
ુપાજેમન હુરઅાતા અમેરેતાતા. ૪
વંધે ુરા મેનીહ ુરા શીઓથનાહરા મજદા અહુરો. ૫

## માએની.

### મોબેદ અસ્પંદીઆરજી પ્રમાણે.

"એરેશે હું જાહેર કરૂંછું કે મને હોરમજદે એવું કહેલું છે કે, જે નેકીની વૃધી કરનારો અને જે અવસ્તાઓ જંદને પુરી રીતે સમજતો હોએ તેને દીનનો દસ્તુર કરવો. જેઓ અવસ્તાના કલામો પઢે અને ગાએ અને તેનો સુમાર કરે તેઓને બુજરગી ચીજ હાંસલ થાએ અને તેઓના હકમાં એ ચીજ બેહતર છે કે દીન ઉપર કાએમ રહી સવાબના કામ તેમાં ફરમાવેઆ મુજબ કરે. અને તે મારી દીનનો તે સરાસ યાને અકલમંદ દસ્તુર પોતાના તનને દીનની ફરમાબરદારીમાં આપે અને પોતે ચાએ (યાને દીનના હુકમ મુજબ અમલ કરે અને બીજા માજદીઅશનાનો પોતાના તનને તેની ફરમાબરદારીમાં આપે અને તેના ફરમાવીઆ મુજબ અમલ કરે). તે દસ્તુરને અને તે માજદીઅસનાનોને જીંદગીમાં બારદાદ અમરદાદથી બાણાતર બદલો પોહોચે (યાને તેઓ બાના પીનાથી બેહેજીજ રહે) અને (ગુજરવાબાદ) પોતાની નેક મનશાની તથા ફરમેલ મુજબનો બદલો પામવાને હોરમજદની નજદીક પોહોચે."

### ડાકટર સ્પીગલ પ્રમાણે.

"સરવેથી પવીત્ર (ઉચ્ચ) જે મને કહ્યુંછે તે હું હવે તમો આગળ જાહેર કરૂંછું. મનુસો સાર સઉથી સરસ (ચીજ) એછે જે મારી બંદગી કરવી. જે કોઇ મારી ફરમાબરદારી કરશે અને બીજાઓને તેમ કરવા આગળ શીખવતા જશે તેઓની સાહેતાએ નેક વમાનાર અહુરા મજદાના કામોને લીધે હઉરવત તથા અમેરેતાત આવશે."

### ડાકટર હાઉગ પ્રમાણે.

"સઘળી આબાદાનીના મુળે જે રાબુત મને કહેલાછે તે હું જાહેર કરૂંછું અને જે મનુસોને સાંભળવા ઘણાંજ લાએકનાં છે. મારા આ રાબુતો ઉપર જે કોઈ કાન ધરશે તેઓ સઘળા બોડબાપણમાંથી મોકલા રેહેશે અને અમરપણાએ પોહોચશે. દાનાવ (હોરમજદ) નેક વમાંરાવા એ કરી સરદારી ભોગવેછે."

### અસલી ગાથા.

અદ ફરઅખ્શીઆ વીરાપનામ મઝેશતેમ. ૧
સતુ અસ અશા ઇહે હુદા ુ ઇઓહ હેતી. ૨
૬ સપેતા મેનીઉ સરોતુ મજદા ુ અહુરો. ૩
ઇહેડીઓ વહમે વોહુ ફરશી મનંધા. ૪
ઇહેડીઆ ખરતુ ફરોમા સાસતુ વેહેરાતા. ૫

## માએની.

**મોબેદ અસ્પંદીઆરજી પ્રમાણે.**

"અેરવેશે હું જાહેર કરૅંછું કે, સરવે કરતાં તે અેબ્બલા યઝદાનની ઈજરાને કરવી મોટી (યાને બેહેતર)છે કે તે પોતે સેતાબ્બેસ અને તારીફને લાબ્બેકનો છે અને પાક અને તે નેકદાના અને તે હંમેશા રેહેનારોછે. અબ્બે સપેતામીનો હોરમજદ મારૅ સાંભળ (યાને હું જે કહુંછું તે સાંભળ). તારી તે નીબ્બાબ્બેરા કરૂ ભલીમનરાનીની હમપુરસેસથી (યાને ઈબ્બાજદોને વાસ્તે જે જાદંગોઈ નેક હમપુરસેસથી જાણવી જોઈબ્બેછે) તે ખુજરગ આસનીદેબ્બેરદ મને જીબ્બાદે શીખવે (યાને ઈબ્બાજદોને વાસ્તેના જાદંગોઈના કામ મારી જાતી અકલથી કરૂં.)"

**દાકતર સ્પીગલ પ્રમાણે.**

"સઉથી ઘણી મોટી (સરસ) ચીજ જે છે તે હું હવે તમને કહુંછું. જે દાનાવો તાંહાં છે તેબ્બો માંહેલા પેલા દાનાવની પાકી જેગીથી વખાણ કરો. બોદા કરેને બેહદ પવીત્ર બેહેસ્તનો હોરમજદ જેની નેકવમાંશવાથી સ્તુતી કરવામાં આવે તે ખુદ પોતે તે સાંભળે. બોદા કરેને તે ખુદ પોતાની સમજણથી સઉથી સરસ (ચીજ) મને શીખવે."

**દાકતર હાઉગ પ્રણાણે.**

"હરેક શખ્સે નીતીબ્બે ચાલવું તથા સચાઈનીજ માત્રે વખાણ કરવી બે જે સઘળી ચીજોમાં સઉથી ઉતમ ચીજ છે તે હું તમને જાહેર કરૅંછું. જેબ્બો(સઘળાં સારાં કામોની) વરધી કરવા બંતી હોબ્બેછે તેબ્બોનું હોરમજદ સાંભળશે. બોદા કરેને તે સાહેબ કે જેની નેકી નેક મન મારફતથીજ સંદેસો ચલાવેછે તે (સાહેબ) મને પોતાના સઉથી સરસ ડાહાપણ બીશેની તાલીમ આપે."

**અસલી ગાથા.**

ઈબ્બેહીબ્બા મુબ્બા બેરા ુબ્બંતી રાદેંધા. ૧
ઈબ્બોબ્બે જી જુબ્બા બા ુંધરેબ્બા બુબ્બંતેબ્બા. ૨
૭ બમેરેતાબ્બેતી બશેનો ુરૂબ્બા બબ્બેશે. ૩
ુતીઉબ્બેતા ઈબ્બા નરાંસ સાદરા દરેંયુબ્બતો. ૪
તાબ્બા બરાયસ મજદા દામેરા બહુરે. ૫

## માએની.

**મોબેદ અસ્પંદીબ્બારજી પ્રમાણે.**

"બને તે ફાયદો સબ્બાવત બાપવાથી ચાહું (યાને હાંસેલ કરૂં) બને તે સબ્બાવતથી જીવતાં પાક લોકો હમણાં છે બને જે થઈ ગયાં બને થશે તે સઘળાબ્બોને રામસને મંદ કરૂં. બે મરગ ચાલવું તે બશેના રવાનનું છે તેહેને હું ચાહું (યાને બશો લોકોના રવાનો બે બમલ કીધા મુજબ હુંબી બમલ કરૂં) કે જેથી મારૂં રવાન બે મરગ થાબ્બે બને તેવીજ કોશેરા તે બાલશુ દરવંદ મરદોને બાપું. કુલ પેદાબ્બેશને પેદા કરનારો તે હોરમજદ બોદાબ્બેછે."

**ડાકતર સ્પીગલ પ્રમાણે.**

"જેબ્બો હંમેશાગી સુધી સજીવન થનારછે બથવા હજુર સુધી જીવેછે તેબ્બોના ફાબ્બેદા સારૂ સઘળી બાપેલી (ચીજો) બાહેરા કરેછે. પવીત્ર લોકોના બાતમાની બાહેરા હંમેશાગી છે (બને) જોર જે કે બરાબ લોકો સામે મોટું હથીબ્બાર છે (તે) પેલું રાજ છે કે જેનો બનાવનાર હોરમજદ છે."

**ડાકતર હાઉગ પ્રમાણે.**

"જે સઘળાબ્બો જીંદગી ભોગવી ગયાછે બને હવે પછી જીંદગી ભોગવી જશે તે (સઘળા)બ્બો તે (શાહેબ)ની બક્ષીસથીજ માત્ર ગુજરાન કરેછે. બશો લોકોનો બાતમા બમરપણાબ્બે પોહોંચેછે; પણ બરાબ લોકોનો બાતમા હંમેશા શુધી શીક્ષા ભોગવીબ્બો જાબ્બેછે. હોરમજદનું રાજ બેવું છે કે, જેની બાપણે સઘળાબ્બો બેક પેદાબ્બેરા છબ્બે."

### અસલી ગાથા.

તેમને સતોતાઅેરા નમંધો આવી વરેશો. ૧
નુ જીદ ચશમેની વીઆદરેશેમ. ૨
૮ વંધેરા મેની હુરા શીઅોથનહીઅા દુખ્દખીઆચ્ચા. ૩
વીદુરા અશો ધ્મેમ મજદામ અહુરેમ. ૪
અદ હોઅે વેહમેંગ દેમાને ગરો ને દામા. ૫

## માઅેની.

**મોબેદ અસ્પંદીઆરજી પ્રમાણે.**

"તેની નીઆઅેરા, શેતાઅેરા આપણને રાજીવાર છે કે, હમણાં આપણે જે નજરે જોઈઅેછે તે તમામ નેકી તે હોરમજદથી જાહેર થઅેલી છે. અેરવેશે તે નીઆઅેરા, શેતાઅેરાના બદલામાં આપણને અરોથમાનમાં જગો આપે અને ભલી મનરાઈનાં ફેલ અને રાખુની ખુબીથી આગાહ થાઅે તે હોરમજદની રાસ્તીથી અેટલે દીનથી."

**ડાકતર સ્પીગલ પ્રમાણે.**

"તારીફ લાઅેક અેબાદતોથી તેની (ચાલો) આપણે ખીદમત કરીઅે; કાંઅેકે આપણને હવે આ તો જાહેર થઅેલું છે કે, જે કોઈ કે પેલા પવીત્ર અરવાહના કામો તથા રાખુનો પ્રમાણે અશોઈને જાણે નહીં તેણે હોરમજદને (ગોયા) ઓળખીઓ નહીં. તેની અેબાદતપણ અરોથમાનમાં ચાલો આપણે મેહેલી આવીઅે."

**ડાકતર હાઉગ પ્રમાણે.**

"મારાં તારીફનાં ગીતોથી જેની હું સ્તુતી કરવા ચાહુંછું તે જીવતો દાનાવ (હોરમજદ)છે તથા ભલી મનરાની ગવરાની તથા કુનશાનીનું વુજુદછે અેમ હું જે ઓળખુંછું તે સાહેબને મેં હમણાંજ (મારી) આંખથી અખધડી જોયોછે. આકારાના ગાનારા (ફરેસ્તાઅો)ના રેહેઠાણમાં ચાલો આપણને આ પ્રમાણે આપણી ઈબાદતના નજરાણાં મેહેલી આવવા દેઅો."

### અસલી ગાથા.

તેમ ને વોહુ મદ મનંધા ચખ્ખરાનુશો. ૧
ધ્મેએ ને હુસેન ચોરેદ સપેનેચ્ચા અસપેનેચ્ચા. ૨
૯ મજદા અરાયસા વેરેજીં નાનુ દીઈઆદ અહુરો. ૩
અસુરા વીરંગે અહમાઅેંગ ફરદયાઅે આ. ૪
વંધેરા અરા હુજાંથવાદ આ મનંધો. ૫

## માઅેની.

**મોબેદ અસ્પંદીઆરજી પ્રમાણે.**

"અને તેં ભલી મનરાની આપણને હરજગોમાં રામરાની ભરેલા કરવામાં મદદ કરે અને આપણને જે ખુશાલી કરવી અને કેટલીઅેક આરાની અને નહીં આરાનીનું પોંહોંચવું તે હોરમજદથીછે કે તે સાહેબ હમારા તમામ કામ અેખતીઆર કરનારો અને અમોને આપનારો યાને બક્ષનારોછે. ઢોરોની અને આદમીઓની પાસબાંની કરે, કેમકે હમો છઈઅે વરધીના કરનારા તે ભલી મનરાનીનાં અને નેક બંદગીના, વાસ્તે નેક જીંદગી તે બહમનથી આપ (યાને અમારી નેક મનસની અને બંદગી મુજબ અમોને બેહેસ્તની આરાઅેસ આપ)."

**ડાકટર સ્પીગલ પ્રમાણે.**

"નેક વમાસવાંઅે કરી આપણે તે સાહેબને સજી રાખીશું; જેને કે ખુશી ખુરમી તથા નહીં ખુશી ખુરમીને આપણને ઉપીઓગી કરેલીછે. મજદા અહુરા રાજો, આપણાં ઢોરો તથા આપણા માણસોને સાહેબ કરને ઉપીઓગી કરે જેથી વેહમનોની અશોઈને લીધે તેઓની ભલી પેદાઅેસની વરધી થાઅે (યાને કદાચ હોરમજદ માણસો તથા તેઓના ઢોરોને સાહેબ કરેને આશીરવાદ આપે જેથી કે તેઓ માત્રે પોતે શુખ પામે અેટલુંજ નહીં પણ તેઓની ઓલાદખી સાહેબ કરે ને નેક જનમે)."

**ડાકટર હાઉગ પ્રમાણે.**

"મારી ભલી મનસનીથી હું તે સાહેબને આરાધવા ચાહુંછું જે, પોતે પોતાની ખાહેસ પ્રમાણે આપણને નેકખખતી તથા કમબખ્ખતી આપેછે. હોરમજદ શેઠીઆઓ તથા ચાકરોની અમારી ઓલાદ (અને) ઢોરોમાં ભલી મનરાનીનાં સારા ગુણો પેદા કરી સાહેબ કરેને પોતે વૃધી કરીઓ જાઅે."

### અસલી ગાથા.

તેમ ને ઇઅસનાએરા આરમેતાએરા મેમગળે. ૧
ઇએ આંનમેની મજદા સરાઉઈ અહુરો. ૨
હીઅદ હોએ અશા વોહુયા ચોએરાત મનંઘા. ૩
ખશાથરોએ હોએ હુરૂઆતા અમેરેતાતા. ૪
અહમાએ સતોદાંત તેઉઇશી ુતીઉએતી. ૫

## માએની.

### મોબેદ અસપંદીઆર પ્રમાણે.

"હોરમજદના જે બીજાં નામો કહેલાં છે તેનીબી હમો ઇજરાને સમપુરણ મનરાનીથી હમેશે વખાંશીએ (યાને હોરમજદ ઓહાએના જે શેકાતીનામો કહેલાંછે તે નામોથી તેની ઇજરાને આરાધના કરીએ). અને એવું કહેલુંછે કે તે અરદીબેસ્ત અને બહમન તથા શેરેહવર અને તે ખોરદાદ તથા અમરદાદ અને સપંદારમદ કે તે તવાંનાંઇ અને સકતી તથા જોર કઉઅત આપેછે તેનીબી સેતાએરા કરીએ (યાને એ છ અમશાશપંદો જે હોરમજદની હજુરના છે તેઓનીબી સેતાએરા કરીએ.)"

### ડાકટર સ્પીગલ પ્રમાણે.

"અરમાઇતી જેને ડાહાપણ ભરેલો શાહેબ એવાં નામથી હાંક મારવામાં આવેલાછે તેને અરપણ કરી હું તે (હોરમજદ)ને નજદીકીમાં લાવવા ચાહુંછું. જે કોઈ કે અશોઇ અને ભલી મનશાનીથી તે શાહેબને જાહેર કરશે તેને આ રાજમાં હુરવત અને અમરતાત જોર અને કુવત લાગત આપતા રહેશે."

### ડાકતર હાઉગ પ્રમાણે.

"હોરમજદ (જે નામનો અરથ પુરેપુરો એમ થાએછે તે) નામ ધરાવનાર શાહેબને મારી ભકતીની વીનંતીઓથી હું આરાધવા ચાહુંછું; કાંએકે તે શાહેબ પોતાના સાચા અને નેક મનથી પીછાંણેછે (અને) આ દુનીઆને અમરપણું તથા ઓડખાણથી દુર રહેવાનું જે તેના પોતાના અખ્તીઆરમાં છે તે બે હંમેશા કામ ચલાઉ શકતીઓને (પોતે) આપેછે."

મજકુર દસ ફકરાઓની શરેહ—પેહેલવીવાળાઓ એ ફકરાઓની માએની તથા શરેહ જે આપી ગયાછે તે ઉપરથી આજ સુધી આપણા દસ્તુર, મોબેદો, અવસ્તાઓ જંદના જે તરજુમા આપણી ભાષામાં કરતા આવેલાછેતે વીશેની મજકુર મોબેદ અસપંદીઆરજી ફરામજીના તરજુમા ઉપરથી વાંચનારાઓની સારી કાણી ખાત્રી થઈ શકશે માટે એ પેહેલવીવાળાઓની શરેહ પડતી મેહેલી પુરાતન વેદ ઉપરથી એ ફકરા ઉકલાવી તેની શરેહ ડાકતર હાઉગે જે આપેલીછે તેના ઇનતેખાબ અગતનો ધારી વાંચનાર સાહેબો આગળ હું નીચે ધરવા દુરસ્ત વીચારેછું.

પેહેલા ફકરા ઉપરથી સરવે કોઈ તરત કહી શકશે જે, હજરત સપીટમ—જરથોસ્તે જે ડાહાડે પોતાનો પવીત્ર ધરમ મોટી અનજુમન મેળવી સઘરે પેહેલીવાર આ દુનીઆમાં જાહેર કીધો અને પાક હોરમજદને ભલી મનશાની ગવરાની તથા કુનરાનીથી પુંજવાનું મનુસજાતના મોટાં એશી અન ટોળાંને ઘણા પુરાતન જમાનામાં સપરપેહેલી વખત શીખવીઊં તે ડાહાડે દેશે દેશના લોકો તે દબદબા ભરેલી અનજુમનમાં હાજર થએલા હતા; કેમકે શરૂઆતમાંજ એ પેગમબર સાહેબ અનજુમન તરફ નીગાહ કરતાંજ પોતે ખુલ્લી રીતે જણાવેછે કે, "જેઓ દુરથી તથા જેઓ નજદીકીથી આવેલાછે તેઓને મારા ભાષણ ઉપર કાન આપવા હું વીનંતી કરૂંછું." એ ભાષણ જેવું એક બીજું એવુંજ ભાષણ એ પેગમબર સાહેબે બીજા એવા એક મોટા મેલાવડા આગળ કરીઊં હતું જે ઇજરાનીના ત્રીસમા હામાં ટાંકેલું આપણા જોવામાં આવેછે. તે ઘણી બખી બાબતોમાં આ પેહેલાં સાથે એકમળતું આવેછે. સઘળા એકઠા થએલા લોકોને પોતાના ભાષણ તરફ ગોસ (કાન) કરવા અરજ કરી પોતાના ધરમના મુલતત્વો એ પેગમબર સાહેબ "દુમ" (સંસકૃત દવામ ફારસી દુ અથવા દુયુમ) યાને બે એવા શબ્દથી તરતજ શરૂઆત કરેછે એટલે જે, જે સઘળી ચીજો આ દુનીઆમાંછે તે સઘળી બેરૂપ અથવા આકારથી પેદા થએલી આપણા જોવામાં આવેછે; જેમકે સારૂં તથા માઠું, રોશની તથા અંધારૂં, આ જીંદગી તથા હવે પછીની જીંદગી, મનુસજાતનું ડાહાપણ તથા બેવકુફી ડાહાપણ, ઇતીઆદી ઇતીઆદી. એ ફકરાની મુરાદ એછે જે, હોરમજદ તથા અમશાશપંદોએ આ દુનીઆમાં બે એકએકથી ઇલાહીદા રૂપો સઘળી વસ્તુઓમાં જાહેર કરેલાંછે. પરમેશવર (હોરમજદ) ને આ ફકરામાં એક વચનમાં નહીં પણ અનેક વચનમાં લાએકીને અરથે જણાવવામાં આવેલોછે. ઇશાઇ

લોકોની જેનીસીસની પોથીમાં પણ એવા અનેક વચનના ફકરા ઇશારત વીશે આવેલા જાબજા આપણા દીઠામાં આવેછે. હવે ઇશારતે સઘળી ચીજોમાં જે બેરૂપ પેદા કરેલાંછે તેમાં આ જીંદગી તો નારા કારનાર જેને આપણા લોકોએ પાછળથી એહેરેમનનું રૂપ આપેલુંછે તેનાથી તારાજને પાએમાલી થઇ શકેછે પણ હવે પછીની જીંદગીપર એ નારા કરનાર મુલતત્વનો અખ્તીઆર કેવળ ચાલી શકતોજ નથી.

બીજા ફકરામાં આ દુનીઆમાં બે પ્રથમ પેદા કરેલાં રૂહ અથવા મુળતત્વો એક ભલી મનશાની (સપેનટો-મેનીઉસ) તથા બીજો આંધલી અથવા બદ મનશાની (અનરો-મેનીઉસ) ના વીશે જણાવવામાં આવેલુંછે. તેઓ માંહેલો પેહેલો રૂહ (દેવતા) આ દુનીઆ માહેલી સઘળી ચીજોની જીંદગીની વૃધી કરવા તથા તેઓને સારીકાણી બીજી આબાદાનીમાં રાખવા ગુડામલો રેહેછે. બીજો તે તમામ ચીજોનો નારા કરતો ચાલેછે. તેઓને આ દુનીશાહરૂઆતથીજ પેદા કરવામાં આવેલાછે જેથી તેઓને "પ્રથમ પેદા કરેલા" એવું નામ આપવામાં આવેલુંછે. એજ પ્રમાણે પોતાના બીજા એક ભાષણમાં પણ હજરત સપીતમ જરતોસ્ત એ બાબદ સર આ પ્રમાણે બોલેછે :-"બે પ્રથમ પેદા કરેલાં રૂહો જોડીઆં છોકરાં જેવાંછે; પણ જેઓના કામો એકએકથી ઉલટાંજ જણાએલાંછે એટલે જે એક મનશાની, ગવરાની તથા કુનરાનીમા નેક તથા બીજો (મનશાની ગવરાની તથા કુનરાનીમાં) બદ એટલે જે નારા કરનારો હોયછે." એ બંનેના કામ પ્રમાણે ચાલનાર એ દરેકની આસપાસ એઓની આજુબાજુના કામ ચલાઉ તત્વોને દેવતાઈ શકતીઓનું રૂપ આપવામાં આવેલુંછે. આ વીચાર અફલાતુન તથા મહમદની ફીલશુફીમાંથી આપણા જોવામાં આવેછે. હવે આપણા લોકો તથા અફલાતુનની ફીલશુફીના વીચાર પ્રમાણે આ દુનીઆંમાંહેલી સઘળી જીસમાની તથા રૂહાની ચીજોનો અસલ નમુનો આકાશમાં ગોયા પડેલોછે કે જે વીચાર હું ભુલાતો નહીં હોઉં તો અરબોની ફીલસુફીમાં પણ પાછળથી આવેલો છે; માટે આ ફકરામાં વીચારો, શબ્દો, કામો વીગેરે જે પાછળ દાખીઆં જએછે એમ જે જણાવવામાં આવેલુંછે તેની મુરાદ એ જે અફલાતુનની ફીલસુફી માફક માણસો જોખી વીચારેછે, બોલેછે અથવા કરેછે તેઓનું મુળ એ બે પ્રથમ પેદા કરેલાં મુળતત્વો (રૂહ)માં આવી ગએલાંછે એટલે જે તેઓના અસલ નમુના બડાએલા એઓમાં સઘળા પ્રથમથીજ બનેલા જોવામાં આવછે. સઘળાં રૂવાંનો (રૂઆનો) આ દુનીઆમાં ઉતરી જીસમાંની રૂપ લીધા આગમજ યાતો મોતપછી આ જીસમાની રૂપ છોડીઆ પછી આ બે મુળતો (રૂહ)ની આસપાસ જઇ ભરાએછે. મુસલમાનોના એતેકાદ પ્રમાણે બે ફરેસ્તાઓ એક સારાંનો તથા બીજો માઠાંનો દરેક આદમીની આસપાસ રહી જે જે તે આ દુનીઆમાં કામો કરેછે તેની નોંધ લેતો રેહેછે કે જે પછી તેઓ કીઆમતને દાહાડે શાબશી તરીકે પરમેશરવર આગળ રજુ કરનાર છે. મહમદનો ધરમ જેમાં પારસીઓના ધરમમાંથી ઘણાંએક સારા સારા કલામો ટાંકેલા આપણા દીઠામાં જે આવેછે તેમાં ઉપલો જે એતેકાદ આવેલોછે તેબી જુજ ફેરફાર કરી આપણા અસલી લોકો ઉપરથીજ એણે લીધેલો હોય એમ મને ભાશેછે. બે ઉપરથી બીજું એટલું સાબીત થઇ શકેછે જે, હજરત જરતોસ્તનો આ કલામ શારાની પાદશાહોના જમાનામાં જરતોસ્તી લોકોમાં સારી કાણી મશહુર હોવો જોઇએ; નહીંતો તે જમાનાના પારસીઓથી પેગમબર મહમદને પોતા તરફથી ઉપલો વીચાર આપવા બની શકતે નહીં. અસલી ગ્રીકો (યુનાનીઓ)માંબી એવોજ બીખાલ હતો તે ઉપરથી મહમદને પોતાના આ કેહેવાને વધારે પુષ્ટી જેવું લાગવું જોઇએ. હવે અફલાતુન તથા તેની ટોળકીના બીજા ગ્રીકો (યુનાની) તથા યાહુદીઓમાં ફારીસીસ નામનું જે એક ટોળું હતું તે સઘળાઓનો એતેકાદ એવો હતો જે આત્મા આ દેહમાં દાખલ થયો તેની પુર્વે ભવમાં પેદા થએલોછે. આ વીચાર અસલી જરતોસ્તીઓનોબી હતો એમ ઉપલા ફકરા ઉપરથી જણાએછે; પણ તે વાત હાલ જમાનામાં આપણા લોકોને મુતલગ માલુમ નથી. પેલા બે પ્રથમ પેદા કરેલા દેવતા યાને મુળતત્વો (રૂહો) જેમાના એકને સપેનટોમેનીઉસ અને બીજાને અંગરેમેનીઉસ કરી આપણે કહીએ છઇએ તે એકજ સાહેબની અંદર જોડાએલાછે યાને દાનાવ હોરમજદમાં જીંદગી આપવા તથા લેવાની બંને શકતીઓ આવેલી છે એટલે જે તેજ સાહેબ એ બંને ગુણો પોતે ધરાવેછે. આ દુનીઆમાં પાપ કેમ ઉતપન થયું તે વીશે સઘળા જમાનાઓમાં તથા સઘળા લોકોમાં તરેહ તરેહવાર વીચારો ચાલેલાછે; કેમકે રૂહાંની તથા જીસમાંની એ બંને દુનીઆઓમાં નેકી તથા બદી, રોશનાઈ તથા તારીકી વચે ગોયા હંમેશ બાથ ભીડાતી ચાલતી આવેછે; પણ ફતેહ આખરે નેકી તરફજ થાએછે તેનો ફેરલો સપટીમ જરતોસ્તે આ ફકરામાં અછી રીતે આપીઓ છે અને દાનાવ હોરમજદ પોતેજ એ મજકુર બે ગુણો ધરાવેછે અને તે બંનેઓનું મુળ પણ તે સાહેબ પોતેજ છે એમ આ ફકરામાં તેણે ખુલ્લી રીતે સાબીત કરી આપેલુંછે.

ત્રીજા ફકરાની સમજ બહુ સેહેલ છે. એમાં ઇશવરના ફરમાનને તાબે રેહેવાની દરેક આદમીઓની આ જહાનમાં આઇનિ ફરજ છે એમ જોસથી ભાર મેહલી શીખવવામાં આવેલું છે. નાફરમાની કરનાર ગુનેહેગારોને હજરત મુરાના કલામ માફક મોતની શીક્ષા જણાવવામાં આવેલીછે. હરેક આદમીઓનું તમામ સુખ તે સાહેબના ફરમાન પ્રમાણેજ ચાલવા ઉપર આધાર રાખેછે એવું પ્રથમથીજ હોરમજદે જણાવેલું છે.

ચોથા ફકરાની મતલબ પેહેલવી તરજુમો કરનાર તદનજ ઊંધી સમજીઓછે. હાખીઆમની બાદશાહોના જમાનામાં ઘણાં અતલગના સગાંઓમાં આગળા ઇરાનીઓમાં પરણવાની જે માઠી રસમ પડી ગએલી હતી એમ તે જમાનાના ગ્રીક (યુનાની) ગરંથકારોના પુસ્તકો ઉપરથી જે આપણાં વાંચવામાં આવેછે તે રસમને ટેકો આપવા યાતો ભુલથી યાતો જાણી જોઇએ શરેહ કરનારે એ ઓઠી રસમ જેને જંદ અવસ્તા સાથે કશું લાગતું વળગતું નથી તેને તાણી તોડી ધરમનું ફરમાન છે એમ સમજાવવા એ ફકરા ઉપરથી વેતરણ કરેલીછે. એમાં છોકરી એવો જે શબ્દ આવીઓ છે તેનો અરથ લુગવી રીતે નહી પણ ઇસતેલાહી રીતે લેવો જોઇએ. વેહેરા તેમનો અરથ આ ટેકાણે લગન એમ કાંઇ થતો નથી પણ સઉથી સરસ અથવા સઉથી બેહેતર એવો થાએછે. એ શબ્દ ફીલશુફી રીતે અત્રે કામે લડાવવામાં આવેલોછે. ઇશવરે પેલી રૂહાંની દુનીઆમાં જેખી સારી ચીજો ને પેદા કરેલીછે તેઓનું આ શબ્દ ગોયા એક વુજુદ દેખડાવેછે કે, જે ઇશ્વરનું પેદા કરેલું પણ પોતાથી તદનજ ઇલાહીંદુ હોએ એમ જણાવવામાં આવેલું છે. એમાંથી નીતીવાન રાખ્શોમાં જે નેક મનશની કામ કરેછે તે પેદા થાએછે જેથી એ વેહશ્તેમને એ ફકરામાં નેક મનશની (મન) નો પીતા એવું નામ આપવામાં આવેલું છે. એવાજ વીચારો અફલાતુનની ફીલસુફીમાંથી જણાવવામાં આવેલાછે તે સાથે લાગ્યા અત્રે શેહેજ જણાવવા દુરૂસ્ત ધારેછું. તેની ફીલસુફીનો *rayathov* "ત્યાગથેાન" (the good) શબ્દ યાને "પેલો નેક" (અરવાહી મુળ) મજકુર વેહશ્તેમ શબ્દની મતલબને ઘણું કરી મળતો આવેછે. એ પુરાતન ગ્રીક (યુનાની) ફીલસુફીનું રાક્ષી મગજ, સઘળા વીચારોમાં સઉથી બુલંદ વીચાર એછે એમ એને વીશે જણાવેછે અને એને પોતેથી પાછું ઇશ્વરથી તદનજ ઉપર જણાવીઆ મુજબ ઇલાહીંદું રાખેછે. આરમેતેશ (અરમાઇટી) એવો મજકુર ફકરાના ચોથા સ્લોકમાં જે સઉથી છેલ્લો શબ્દ આપણાં જોવામાં આવેછે તેનો વેદ તથા અવસ્તામાંથી ભુમી, બંદગી અને અશોઇ એવા ત્રણ અરથો થાએછે માટે ડાકતર હાઉગ એ શબ્દનો આ મેહેલ ઉપર બંદગી એવો અરથ કામે લગાડેછે. અંહીઆં આરમેતેશ (બંદગી) ને વેહેરાતેમ (નેક મનસનીનાં વુજુદ)ની પેઠી કરી કહેલીછે જેથી મુરાદ એમ ઉડેછે જે, મનુસજાતના દીલમાં આ નેક મનશનીનાં રૂહાંની વુજુદમાંથી ભલી મનશનીની મારફતથી બંદગી તથા ફરમાબરદારીનું વમારાવું પેદા થાએછે જેના પરીણામ તરીકે તેમાંથી પછી સારાં કામો ઉતપન થાએછે. હવે ગાથાવાણીના આ ફકરામાં જણાવીઆ મુજબ મનુસ જાતથી જેખી સારાં કામો થાએછે તે પોતાના ખુદરતી ખવાસોને લીધે નહીં પણ તેઓમાં ઇશ્વરનું રૂપ જે નેક મનશની (મન) વસેછે તેને લીધે બનેછે. અહુરા (હોરમજદ) જે સઘળું જાણેછે અને સઘળું જોએછે અને દરેક આદમીઓના દીલમાં શું શું છે તે પોતે સારીકાણી પીછાણેછે માટે આદમીઓ, તમારે તેને ઠગવાની હીંમત ચલાવવી નહીં એમ હજરત જરતોસ્ત શીખવી આ આખો શ્લોક પોતે પછી ખતમ કરેછે.

ચાલો હવે આપણે પાંચમાં ફકરાની ભેટ લેઇએ. પેહેલવી શરેહ કરનાર એમાં જરતોસ્તી ધરમનો દસ્તુર તેમવા વીશે ઇશારો જણાવેલોછે એમ જે બોલેછે તે ડાકટર હાઉગ બીલકુલ માખી શકતો નથી. એ ફકરાની બોકસ સમજણ એ કાબેલ વીદીઆથી આ પ્રમાણે આપેછે:—જે આ ટેકાણે સપીટમ જરતોસ્તે દાદાર હોરમજદ સોરથી જે જે રાખુનો સાંભળીઆ તે લોકો આગળ પોતે જાહેર કરવા માગેછે. સપેનતોતેમાનો લુગવી અરથ સઉથી ઘણોજ આબાદ અથવા સઘળો આબાદાનીનું મુળ એમ થાએછે તેથી મુરાદ માત્ર ઇશવરનીજ ઉઠેછે એમ તરત હરકોઇ વાંચનાર સાહેબો કબાવીના રેહેશે નહીં. હવે જે કોઇ તે સાહેબના ફરમાન પ્રમાણે અમલ કરશે તેને તે સાહેબ હુરવતાત યાને તંદુરસ્તી આપશે અને બોડખાપણથી દુર રાખશે તથા અમરતાત યાને અમરપણું બખશશે એટલે જે જે નીતીથી ચાલશે તે પોતાના શરીરને આ જહાંનમાં અને પોતાના આત્માને પેલી જહાંનમાં સુખ દેખડાવશે. હોરમજદ પોતે નેક મન યાને હરેક આદમીઓ અંદર જે ઇશવરી રૂહ વસેછે તેની મારફતથી પોતાનું રાજ ચલાવીઓ જાયછે એમ જણાવી હજરત સપીટમ જરતોસ્ત એ ફકરો પણ પોતે ખતમ કરેછે.

છઠા ફકરાની સમજ બહુ સેહેલછે. એમાં નીતીવાન થવા હરેક આદમીને ફરજ સોંપવામાં આવેલીછે અને સઘળા લોકોએ તે ચીજનોજ યતન કરવો એમ શીખવવામાં આવેલું છે. એ ચીજ દીલોજાનથી હોરમજદની બં-

દગી કરવાથીજ માત્ર હાંસલ થઈ શકેછે એમ સપીટમ જરતોસ્ત જણાવેછે. જે સખ્સો નેક વીચારેછે, નેક બોલેછે તથા નેક કામો કરેછે તે સઘળાઓની અરજ દાનાવ હોરમજદ પોતે સાંભળેછે એટલું જણાવી એરીઅમનોનો આ મોટો નબી હોરમજદના સઉથી સરસ ડાહાપણ વીશે પોતે જ્ઞાન મેળવવા વીનંતી કરી એ આખો શ્લોક પછી પોતે ખતમ કરેછે. એ ડાહાપણ જે ઇરાવરી રહ આપણી અંદર વસેછે તેને પુછીઆથી હાંસલ થઇ શકેછે. એ રહ આખાં મનુરા જાતમાં તથા ખુદરતની તમામ પેદાએસોમાં પોતાનું કામ ચલાવીઉં જાએછે.

સાતમા ફકરામાં તમામ જીવજંત થરમેરાવરની મેહેરબાનીથીજ પોતાની જીંદગી ભોગવેછે એમ કેહેવામાં આવેલુંછે. આ દુનીઆમાં સારૂં તથા માઠું એવા બે રસ્તા આવેલાછે તેમાંથી લોકો ગમે તે પોતાની ખાહેસ પ્રમાણે પસંદ કરેછે અને તેમ કરવા તેઓને તદનજ છુટાપણું પણ બક્ષવામાં આવેલુંછે. હવે જે કોઈ આ જગતમાં નેક મનરાની નેક ગવરાની તથા નેક કુનરાનીથી ઇરાવરના ફરમાન પ્રમાણે ચાલશે તે હંમેશાગી સુધીનું સુખ પેલી જહાનમાં પોતે ભોગવશે તેમજ જે કોઈ પરમેરાવરના ફરમાનો બજા નહીં લાવશે તથા બદ રાહ અખ્તીઆર કરશે તે હંમેશાગી સુધી પેલી જહાનમાં અજાબ તથા સક્ત સજા ભોગવીઆ જશે. દાનાવ હોરમજદ નેક માણશોને નેક બદલો તથા બદ માણસોને બદ બદલો આપી આ જહાનમાં પોતાનું રાજ છુપો છુપો ચલાવીઓ જાએછે. આ મોતેબર કલામથી મુલ્લાં હુસેન કાશફી પોતાની અનવારે શોહેલીનો એક બાબ નીચે પ્રમાણે જેતો જણાવી પોતે ખતમ કરેછે.

બદ અનદીશ મરદુમ શરે સર રવદ—ચું ગજદુમ કે તા ખુને કમતર રવદ
અગર બદ કુની ચશમે નીકી મદાર—કે હરગીજ નબારદ કજ અંજુર બાર
મકીનદાર અજે દર જીનાં કીરાતે જવ—કે ગંદુમ સીતાંની બવખ્તે દરવ

યાને બદ વમાસનાર માણસનો આખરે હાલ ખુસે થયા વીના રહેતો નથી. તે સખ્સ ગોયા એક વીછું જોવોછે કે, જે દરમાંથી નીકળીઆ બાદ પાછો પોતાની જગા જોવા પામતો નથી; કેમકે જે કોઈ સખ્સ તેને જોએછે તે તેને પછી મારી નાખીઆ વીના રેહેતો નથી. અરે ઓ સખ્સ, તું બદકામો કરે તો નેકીની ઉમેદ કદીપણ ના રાખાતો; કેમકે ભીડીનાં ઝાડમાંથી દ્રાક્ષનું ફળ કવચીતપણ મળી શકતું નથી. આ દુનીઆ જે ગોયા એક ખેતરછે તેમાં તું વાવણી કરતી વેળાએ જો જવના બીજ રોપે તો કાપવાની મોસમ આવે તારે ઘહુ મેળવવા કદી પણ ઉમેદ રખતો નહીં.

આઠમાં ફકરામાં એ પેગમબર પોતે જણાવેછે જે, હોરમજદને મેં અબઘડી મારી મનની આંખથી જોયોછે, મારા મનશે તે સાહેબ તમામ નેક મનરાની નેક ગવસની તથા નેક કુનરાનીનું ગોયા વુજુદ છે એમ દીસેછે. એ રાહેબની ઇબાદત લાએક ગાએનોથી કરી શકાએછે જે પેલા આદમીના કીરદાર તરીકે પછી ગરોથમાનમાં એકઠાં થતાં ચાલેછે એવો આપણા લોકોનો હજુરખી એ હજરતના કહ્યા પ્રમાણે એતેકાદ ચાલતો આવેલોછે.

નવમાં ફકરામાં જરતોસ્તીઓ બે દેવતા માનેછે એમ આપણા ધરમની સામે બોલનારાઓના મોહોડાં બંધ પડે એવું ફરમાન આવેલુંછે; કેમકે અંહીઆં ખુલ્લી રીતે જણાવેલુંછે જે, આદમી ઉપર જેખી સુખ દુખ અથવા સારૂં માઠું પડેછે તે માત્રે એખલા હોરમજદ તરફથીજ ઉતરેછે. તે સાહેબ પોતાની મરજી પ્રમાણે પોતાની બક્ષીશનો ખજાનો ગેબથી આપીઓ જાએછે. આપણે સઘળા તે દાતારનીજ મારફતથી જીંદગી ભોગવી શકીએ છઇએ અને તેની સામેતા વગર કાંઇપણ કરી શકતા નથી. આટલું જણાવી આપણા પેગમબર સાહેબ પરમેરાવર આગળ દુવા માંગેછે જે, "ઓ સાહેબ, તું તારી પેદાએસમાં ભલી મનરાની વધારતો જઇ તેઓના માલ મતાની નીઘેહબાની તથાવધી કરતો જઇ તેઓના સુખમાં ઉમેરો કરતો જા !"

દશમા ફકરામાં હવે સપીટમ જરથોસ્ત હીંદુઓની બુતપરસ્તી રશમ તોડવા તથા ઇરાવર પોતાને શું નામથી હાંક મારેછે તે વીશે સપર પેહેલીવાર સાંભળનારાઓને કહી સંભળાવી પોતાનું ભાષણ સમપુરણ કરેછે. આગળા એરીઅનો પરમેરાવર સારૂ દેવ ( દેઉસ–જીઉસ ) નામ જે વાપરતા આવીઆ હતા તે નામ હવેથી એ પેગમબર બંધ કરી (અહુરા) હોરમજદ એ નામ પોતાના ધરમ માનનારાઓને હવે સપર પેહેલીવાર શીખવેછે કે, જે ઉપરથી અફલાતુન વીગેરે બીજા કેટલાએક ઘણાં કદીમ ગ્રીક (યુનાની) ગરંથકારો હજરત જરતોસ્તને "હોરમજદનો છોકરો" યાને હોરમજદની તારીફ ગાનારો કરી જે લખી ગએલાછે તે ફકરાની ચોકસ રીતે આપણને સમજણ ઉતરી શકેછે. અહુરાનો લોગવી અરથ જીવતો કરી થાએછે; પણ પુરાતન સરેહ ફરનારાઓ એનો અરથ સા-

ધારણ રીતે "સાહેબ, ધણી" એમ કરી ગયલાછે. મજદાનો અરથ પેલો દાનાવ જેનો આપણા દસ્તુરો પેલો ધણો દાનાવ કરી અરથ આપી ગયલાછે. પેહેલવી રારેહ કરનાર ઉપરથી મોબેદ અસ્પંદીઆરજી અમરાારાપંદોના નામો જે જણાવેછે તેઓને જુદા જુદા દેવતા કરી નહીં પણ એકજ પરમેશ્વરની શકતીના રૂપો કરી સમજવા જોઇએ. આ કેકાણે અહુરા નામ ઈશ્વરનું ડાહાપણ તથા શકતી એ બંને ગુણો દેખડાવા કામે લગાડવામાં આવેલુંછે. આ દુનીઆમાં એ સાહેબ પોતાની શકતી હરેક સારી ચીજોને ઓડખાપણથી દુર રાખી તથા મોતથી આ દેહનો જે નારા થઈ જાએછે તેમાંથી પાછો તેને સજીવન કરી શરીર તથા આત્મા તેને ફરીથી બક્ષી પોતાની કુદરત તથા શકતી રોશન રોજની માફક મનુસ જાતને જાહેર કરી દેખડાવેછે.

હજરત સપીટમ જરતોસ્તના ખુદ પોતાના કલામોની આ પ્રમાણે તપાસ કરીઆ બાદ ચાલો આપણે એ પેગંમબરની જનમ ભુમી વીશે થોડાએક રાબદો બોલી હવે આ બાબ સમાપ્ત કરીએ. આ નામચીન પુરૂષની જનમ ભુમી થઇ માન મેળવવા પુરાતન કાળથી નજદીક શીતેર ઉપર શેહેરો જે દાવો કરતાં આવીઆં છે તેથી એ પેગમબરના ચોકસ જનમારા વીશે જે શીહાવાદલ હજુરસુધી પડી રેહેલુંછે તેમજ એની જનમ ભુમી વીશે પણ હાલ જમાનામાં ચોકસ રીતે કહી શકાતું નથી. આપણા લોકોનો સાધારણ વીચાર એવો છે જે, એ પેગમબર રએ શેહેરમાં જનમીઓ હતો. હવે વંદીદાદની પેહેલી ફરગરદમાં બારમી ભુમી વીશે બીઆન આપતાં રએ શેહેરનું નામ આપણા દીઠામાં આવેછે. જો હજરત સપીટમ જરતોસ્ત એ શેહેરમાં જો જનમીઓ હતે તો વંદીદાદનો રચનાર આવી અગતની બાબદ પોતે પડતી મેહેલે એ વાત હરકોઇ રાહેબના ધીઆનમાં ઉતરી શકે તેવી નથી. એ ઉપરથીજ મેં પેહેલા બાબમાં જણાવેલુંછે જે વંદીદાદની આ ફરગરદ યાતો કોઇ ઘણા અસલી પુસ્તક ઉપરથી સપીટમ જરથોસ્તના જનમની પુરવે રચાવવી જોઇએ કે જેને પ્રછી જુજ ફેરફારો સાથે અસલી મતલબ ચાલું રાખી જરતોસ્ત પછીના કમપાઇલરે હાલમાં જે હાલતમાં આપણે વાંચીએ છઇએ તે હાલતમાં નવેસરથી લખી કાહાડેલી હોએ. જોએ મારી કલપનાને ટેકો મળી શકે નહીં અને ખોટી ઠરે તોખી તેથી જે હું નીચે બીજુ મત જણાવવા માગુંછું તેને નહીં તો પુષ્ટી મળી શકે એવુંછે. જે હજરત સપીટમ જરતોસ્ત રએ શેહેરમાં જનમીઓ હતો એ વાત તદનજ ગલત માલુમ પડી શકેછે. બીઉનીક શેહેરવાલો રોમન કાથલીક ધરમનો એક વખણાએલો ઉપાધીઓ નામે ડાકતર વીનદીસમાન એમ જણાવે છે જે, વંદીદાદની ૧૯ મી ફરગરદમાં એ બાબદ વીશે ધરારો જણાવવામાં આવેલો છે. આ મત ડાકતર સ્પીગલ પણ પાછલથી પોતે બાહાલ રાખેછે. એ ફરગરદમાં હજરત સપીટમ જરથોસ્તના બાપના ઘેર વીશે આ પ્રમાણે એક ફકરો દીઠામાં આવેછે જે એ પોરોશાસપનું ઘેર જબ રેહે જેનું અરબીમાં જબલ એટલે પાહાડ એમ થાએછે તે પાહાડમાંથી વેહેતી દરેજય નામની એક નદીને કીનારે આવેલુંછે. રએ શેહેરમાં કોઇપણ નદી વેહેતી નથી એમ સરવે ભુગોળ વીદીઆરથીઓને સારી કાણી રોશન છે. હવે મજકુર જગા કાંહાં આવેલીછે તે ચોકસ રીતે હજુર માલુમ પડી રાકી નથી. જો એ જગા રએ શેહેરજ હતે તો પેહેલવીવાળાઓના જમાનામાં આ બે વીશેરા નામોની માએની આપનાર દસ્તુરો એના એજ રાબદો જુજ ફેરફાર કરી જે રેહેવા દઇ ગએલાછે તેમ તેઓ કવચીત પણ કરી શકતે નહીં પણ તેઓનેખી એ જગા ચોકસ માલુમ ન હોવાથી એ બે વીશેરા નામો વીશે પોતા તરફથી કાંઇપણ ખુલાશા કરી ગયા નથી. યાતો પેહેલવીવાળાઓના જમાનામાં એ જગા એજ અવસ્તાના નામો ધરાવતી હોયતો તેથી તેઓને એ વીશે પછી વધારે ખુલાશો કરવાનું પણ બાકી રહ્યું નહીં હોએ. આ છેલ્લો વીચાર બની શકે એવોછે; કેમકે જગા તથા નામચીન શેહેરો નદીઓ તથા પાહાડોના નામો જમાનાની નારાકારક ચુંગાલમાંથી ઘણા હજારો વરસ સુધી બચી શકે એવુંછે. ડાકતર પેટરમેનના એક નકસામાં જણાવીઆ પ્રમાણે જકઝારટીસ નદીને તાંહાંના લોકો સીર દરાયા (દરીઆ) તથા ઓકસસ નદીને આમુ દરાયા (દરીઆ) એમ હજુર સુધી કેહેતા આવેલાછે. હવે દરેજએ નદી તે આ બંને નદીઓમાંની એકખી નદી ઠરે તો તે વખતે બની શકે એવુંછે. જકઝારટીસ કરતાં આકસસ નદી (આમુ દરીઆ) બલખની વધારે નજદીકીમાં આવેલીછે માટે હજરત જરથોસ્તની જનમ ભુમી એ નદી યા એની કોઇપણ રાખા આગળ આવવી જોઇએ. એ નદી ખીલુરતાધ નામના પાહાડમાંથી વેહેછે. હવે ખીલુરતાધ નામનો પાહાડ તેજ અવસ્તાનો જબરહે પાહાડ ઠરે તો મને કાંઇ તેમાં અજાએબ થવા જેવું દીસતું નથી. ખીલુરનું ફારશીમાં બાલા યાને ઉંચો એવો અરથ થઇ શકેછે. હવે ફારસીમાં બાલાને જબર કરી પણ કેહેછે માટે મારો નાકેશ વીચાર એવોછે જે, અવસ્તાનો જબરહે પાહાડ તેજ ખીલુર (જબર)તાધ (ધાત-ગીરી એટલે પાહાડ)હોવો જોઇએ કે, જે પુરાતન ઇરાનના ઇશાન કોનમાં ઘણો ઉંચો પાહાડ ગણાતો હતો એમ એના નામ ઉપરથી માલુમ પડેછે.

હજરત જરતોસ્તની જનમભુમી જો આ પ્રમાણે શીદ્ધ થાએ તો એક ઘણો અગતનો સવાલ એ ઉઠેછે જે, ઈજરાતીના ૧૯ માં હામાં આ પ્રમાણે જરથોસ્તના નામ સાથે રએ શેહેર જે જોડાએલું દીશેછે તેની તે સમજણ શું ?

**અવસતા.**

આનુંધામ દખ્યીનાંમ ઈચ્યા અનીઆનુ રજોએદ જરથોસ્ત રોએદ ચેથરો રતોરા રગે જરથોરાતરેરા.

## માએની.

**મોબેદ અરપંદીઆરજી પ્રમાણે.**

"કે શેહેરો શીયાએ તે રએ (નામના) શેહેરમાં જરતોસ્ત પેદા થયો અને તે રએ શેહેરમાં જરથોસ્ત ચોથો ગુરૂ હતો."

**ડાકટર સ્પીગલ પ્રમાણે.**

"જરથોસ્તી દુનીઆની હદ બાહેર જે મુલકો આવેલાંછે તેમાં જરથોસ્તીઓના રાધા (રએ) શેહેરમાં ચાર અધીપતીઓ છે."

આગળ આપણે એમ જણાવેલું છે જે હજરત સપીટમ જરતોસ્ત પછી જેખી દરાતુરાન દરાતુરો માજદીઅરાની દીનનો પેસરો ઠડતા ગયા તેઓ જરતોસ્ત નામ ધરાવતા ચાલીઆ હતા માટે આ ફકરાથી મુરાદ આપણા પાક પેગમબર વીશેની નહીં પણ જરતોસ્તી ટોળાંઓના તે જમાનાના દરાતુરાન દરતુરોથી થાએછે કે, જેઓ જેમ જેમ જમાનો જતો ગયો તેમ તેમ પોતે ઈરાણ ધરમના પોપો તથા મુસલમાનોના ખલીફો માફક ધરમ સાથે સાજ પણ ચલાવવા લાગ્યા હોએ એમ માલુમ પડેછે. રએ શેહેરમાં એ દસતુરો પાછળથી પોતાની ખલીફાઈ જેમ પોપોએ રોમમાં તથા ખલીફોએ બગદાદમાં સ્થાપી હતી તેમ તેઓ રએમાં સ્થાપી ગયા કે જેહાંના એક જરથોસ્ત નામના દસ્તુર તથા પાદશાહના રાજમાં બાબેલાનની સલતનત ઈશુની પુરવે ૨૨૩૪ વરસની વાત ઉપર બેરોસારાના જણાવીઆ મુજબ તે લોકોએ પોતે જીતી લઈ તાંહાંની બુતપરસ્તી ભરેલી રશમોને જોર જુલમથી તોડી પાડી હતી. પેહેલવી પછીના જમાનામાં સપીટમ જરથોસ્ત તથા પાછળા જરથોસત્રોતેમો વચે આપણા લોકો તફાવત નહીં સમજી શકીઆથી આ પેગમબરની જનમ ભુમી વીશે આ પ્રમાણે ગુંચવારો થઈ ગએલોછે જેનો આ મજકુર ખુલાસાથી હવે આશા છે જે, મનપતીજ રીતે કદાચ ફેરાલો આવી શકશે.

આવા મહાપુરૂષનો વૃતાંત હાલના ઈરોપખંડના વીદીઆરથીઓમાં આંકીટલ પછી પ્રોફેસર વીનદીશમાને લખવાની વેત્રણ કરી હતી જે કામ અધુરૂં રહી ગયાથી તારબાદ મોશીઉ મેનાએ, ને જે પછી ડાકટરસ્પીગલે ઉચકી લીધુંછે ને ગયે સાલના રાએલ અવેરીઅન એકાદમીના જરનલમાં એ વીશે એક મોટું રસીલુ દાસ્તાન લખી કાહાડેલુંછે જેમાં હજરત જરથોસ્તના નામ, કાળ, જનમભુમી ઈતીઆદી બાબદો સર અવસ્તાની સત્તા ઉપરથી ઘણુંએક વાંચવા લાએક બેયાન આપેલુંછે જે કે ઘણાંજ કદીમ યુનાની ગરંથકાર તથા ફીરદુસી ને હમજા ઈસફાનીનાં લખાણ સાથે અકસર કરી મળતું આવેછે એમ એ ધુંધી વીદીઆરથી વીચારેછે. હવે સ્પીગલનાં આ પ્રગટ થયલાં નવાં જરતોસ્ત-નામામાં એ જંદ વીદીઆરથી આ પેગમબરનો જનમ બાબત્રીઆમાં થયો હતો કે નહીં તે વીશે પોતા તરફથી જરા શક નાએછે અને અવસ્તામાં વીનદીશમાનના કહ્યા પ્રમાણે એને "આરીયનામ વેજોમાં ઘણો વખણાએલો" કરી જે જબજ લખવામાં આવેલોછે તે ઉપરથી હજરત જરતોસ્ત તે ભુમીમાં પણ થોડુંક સુધી વસવો જોઈએ અને એની જનમ ભુમી કદાચ બાબત્રીઆ નહી હોએ એમ એ અરલાંગન પરોફેસર વીચારેછે.* એના જમાના વીશે તો મજકુર આરટીકલમાં સ્પીગલ બાતરખાહીથી પોતા તરફથી કાંઈપણ બોલી શકતો નથી પણ આટલું તો ચોકશ રીતે જણાવેછે જે એ બાહ પુરૂશ ઘણાજ કદીમ જમાનામાં થઈ જવો જોઈએ અને કેટલાએક આથમણ તરફના ગરંથકારો એને પાદશાહ કરી પણ લખી ગયાછે તે વાત તદનજ ગલત છે એવું એ સાબેત કરી આપેછે; કારણ કે આગાથીઅસ તથા એમીઆનસ-મારસીલેનસ નામનાં આગળા બે ગ્રીક ગરંથકારો જેઓની સત્તા ઈરાનની બાબદ સર ઘણી મોતેબર ગણાએછે અને જેઓ આગળા જમાનાના ઈરા-

* અસલી બાબતરીઅન ભાશા વીશે છપાવી પ્રગટ કરેલાં વેઆકરણ માટે એણે આ શાળ પારીસની ઈમપીરીઅલ આકાદમી દેઝ ઈનસકરીપશીઆં તરફથી વળની પ્રાઈઝ મળીછે એમએના મારા ઉપર આવેલાં છેલાં કાગજ ઉપરથી ખુશી સાથે જોવામાં આવેછે.

નીઓ સાથે પરોતાઈ સઘળી બાબદો ઘણી તપાસ કરી લખી ગયાછે તેઓ પણ એ બોલવું તદનજ ઈનકાર કરે છે. બેરોસસ એ પેગમબરને મીદીઅન ડેડવી ગયલોછે. હવે જેમ જરતોસ્તનો જમાનો તથા એની જનમ ભુમી વીશે હજુર મુખ્તેલાફ વીચારો વીદીઆરથીઓમાં જે ચાલેછે તેજ પ્રમાણે એનાં મરણ વીશેની વાતમાં પણ કેટલાએક ઉગમણ તથા આથમણ પ્રાંતના વીદીઆરથીઓ એકમત થઈ રાકતા નથી. એલેકઝાનદ્રીઆ (ઈસકંદ્રીઆ) નાં પુરાતન બખ્તરમાં એવું ખીઆન જોવામાં આવેછે કે એણે હોરમજદ સોઈથી એવું માંગી લીધું હતું કે મારો જાન મારા સરીર ઉપર વીજલી પડવાથી કબજ થાએ ને જે એની મુરાદ બખ્તરાવામાં આવી હતી એવું એ બખ્તર ઉપરથી માલુમ પડેછે. અવસ્તા ઉપરથી એક એક પછી એક મળી ત્રણ બઈરીઓ એને થઈ હતી જેઓમાંની પેહેલી એને પેટથી એને ત્રણ છોકરા તથા કેટલીએક છોકરીઓ અવતરી હતી. એની છેલી બાનુ જેને હુવવ એવાં નામચીન બાનદાન ઉપરથી હુવોવી એવું નામ આપવામાં આવેલું હતું તેને પેટથી એને કાંઈપણ ફરજંદ થયાં ન હતાં એમ આપણા લોકોનાં ધરમનાં દફતરો ઉપરથી માલુમ પડેછે.

હવે આ બાબ ખતમ કરીઆ આગમજ આવા નામચીન પેગમબર તથા આવા નામવર માહા પુરૂષના નામનો શો અરથ થાયછે તેની ચાલો જરા હેઠલ જાવતમાં આપણે તપાસ લઈએ. જુદા જુદા ઓળમાંઓ જરદુસ્ત નામના જે અરથો કરી ગયાછે તેનો સારાંસ આ તવારીખને સફે ૪૭ મે આપેલી ૭૯ મી નોટમાં વાંચનારાઓના જોવામાં આવશે. એ સઘળા અરથો ધીઆનથી તપાસતાં ખુરનુફનો કરેલો પીલાં ઉંટોનો સાહેબ* એ અરથ આંપણાથી બાહાલ રાખી રાકાતો નથી કારણ કે, ખીની તથા બીજા ઘણાએક અસલી ગરંથકારો એક અવાજે લખી ગયલાછે જે આ પેગમબરનો જનમ થતાંનેવાર તે હશીઓ હતો, જે ઉપરથી કોઈખી હેવાનીઅત ચીજ ઉપરથી તેના બાપે તેનું નામ પાડીઉં હોએ એ વાત બનવી મુશકેલ લાગેછે. આ કારણને લીધે તેઓએ એનું નામ કોઈપણ આકાશી વસ્તુ ઉપરથી રાખવું જોઈએ કેમકે એના હસવાથી ખુલ્લી રીતે એના માબાપને માલુમ પડવું જોઈએ જે એ બચ્ચાંએ આગળ જતાં કાંઈ મોટાં પરાકરમો કરવાં જોઈએ; માટે આંકીટલનો કરેલો અરથ મને વધારે વાજબી લાગેછે. એ ચંચળ ગરંથકાર બોલેછે જે† "ઈરાનના ધારા બાંધનારનું બરું નામ "જરથોરાત્રો" કરીછે જે, શબ્દ જંદ ભાષાનો છે. જરથોરાત્રો એ શબ્દ માહેથી યુનાનીઓએ થ અકસર કાહાડી નાખી (જરેઓરાત્રોનું) "જોરોઆસ્ત્રે" કરી કરેલુંછે અને "ત્રો" એવા છેલ્લા અક્ષરો કાહાડી નાખી તેઓ તેનું જબરાતોસ, જરાતાસ, જરાદાસ અને જરાસદેસ કરી કરેછે; કેમકે પેહેલવી અને ફારસી નામોમાં ૨ અકસર શાકિન રાખવામાં આવેછે. જોરોઆસ્તર એ નામનો અરથ પારશીઓ સોઈથી માંગવો બેજાછે; કેમકે મોબેદો પોતાનું અજ્ઞાનપણું છુપાવવા હંમેશ પોતાની રીત પ્રમાણેજ એ નામનો ઉચ્ચાર કરીઆ જાએછે; પણ એનું મુળ શું તેની શોધ કરવા તેઓમાના ઘણા શકતીવાન શખ્સોએ કાંઈ પણ મેહેનત કરતા નથી એમ હું કહી રાકુંછું. જરથોસ્ત નામામાં અને પારશી લોકોની રવાએતો તથા બીજાં પુસ્તકોમાંથી એ વીશે કાંઈ પણ જણાવામાં આવેલું નથી, એ પ્રમાણે ચુપકીદુ રેહેવાના ગમે તે કારણો હોએ પણ અગર ઈરાનીઓના ધારા બાંધનારના નામનો જો કાંઈપણ અરથ થતો હોએ તો તે અરથ જે દેરામાં તે જનમીઓ હોએ તે દેરાની ભાષામાંથી આપણને શોધી કાહાડવો જોઈએછે એટલે જે જંદ ભાષામાંથી તે અરથ આપણને બોલવો જોઈએ અને સપર પેહેલાંતો હાલ જમાનાની ફારશી ભાષા તથા એ નામના બોટા ઉચ્ચારો ઉપરથી મુસલમાન ગરંથકારો તથા મી૰ હાઈદ જે અરથ કરી ગયોછે તે વીશે કાંઈ પણ જગા રોકીબાવીનાં પુરાતન ગરંથ ફરતાઓ એ નામની શું શું માએની કરી જાએછે તે વીશે હું બોલવા ધારૂંછું.

"દાએોજીનસ લેઅરસીઅરા"ના પોતાની બોપડીમાં ટાંકી દેખડાવીઆ મુજબ "દીનોન" અને હરમીદોરસ" એ શબ્દનો અરથ "એસત્રોથુતીશ" એટલે જે "સકાલીગર" ના કરેલા તરજુમા પ્રમાણે "તારાઓને ભોગ આપનારો" કરી કરેછે. એ નામ કદાચ જોરોઆસ્તરના ઘણાખરા વડીલોને લાગેકનું હોએ, પણ એ સુધારો કરનાર પુરૂષનાં નામનો જો એવોજ અરથ થતો હતે તો તે ફેરવવા તેણે કાંઈ પણ સુસ્તી કરી નહતે; કેમકે તેથી "હોરમજદ" ને ખુદ પોતાને માઠું લાગુ હતે અને તેને કોઈ બીજું નામ લેવા ફરમાવીઉં હતે; કારણ કે, એક

* સ્પીગલ એનો અરથ "ઈજા આપનારાં ઊંટો" એવો કરેછે.

† જુઓ એનાં "જંદ અવસ્તા" નામના ૪૨ંચ ગરંથમાં; ચાતો જ્ઞાનપ્રસારક બોપાનીઆંના દફતર ૧૪ માંને થી ૪૭–૫૧ સુધી.

પક્ષી વીશેના નજીવા જેવા શબ્દનો જરથોસ્તે કેવી રીતે ઉચ્ચાર કરવો જોઇએ તેની હોરમજદ તેને શીખવીઉં હતું. એ બાબદ વીશે "મેનાજ"નો દાખલો પકડી "ખોરાર્ત" એવું કેહેછે જે "એશત્રોથુરીસ" એ શબ્દનો લુગવી અરથ "એક તારાને ભોગ આપનાર રાખ્યરા" કરી થાએછે તારબાદ તે એવી કલપના જણાવેછે જે એ લુગત આપણને "આસત્રોથેમાતીસ" યાને તારાઓ વીશે કીઆરા કરનારો કરી વાંચવો જોઇએ કે જે અરથ આપણી મકરાદને મળતો આવેછે. એ મચકુર શબ્દ "શુરોઆસતર" લોગટનો લોગવી તરજુમો છે કે, જે શબ્દ "શુર" જેનો કે યાહુદી ભાષામાં "તેણે કીઆરા કરીએછે" એવો માએનો થાએછે તે તથા "અરાતર" (ફારસીમાં શીતારે) એવા બે શબ્દોનો મળી બનેલો છે. પણ એ અરથ બે કારણોને લીધે હું બાહાલ રાખવા દુરસ્ત જાણતો નથી. પેહેલું એજે અરાલી તથા હાલ જમાનાની ફારશી ભાષામાં પણ "શુર" એ લોગતનો અરથ "તેણે કીઆરા કરીએછે" એવો કાંઇ ઉઠતો નથી અને જરે ઇરાનીઓના ધારા બાંધનારના નામનો તેના દેશની ભાષામાં માએનો થતો હોએ તારે "હીબરૂ" ભાષામાં તેનો અરથ શોધવામાં આવે એ વીચારથી ઉલટુંછે. એ મુળ "જરથોશતરો" શબ્દમાં આગળ જતે આપણા જોવામાં આવશે જેમાંથી "જોરોઆસતર" એ નામ ઉતપન થએલુંછે. જરતોસ્ત જેવો એક પુરૂષ જે ઇરાનમાં વખણાઈ ગયોછે તેને તારાઓ સારૂ કીઆરા કરનારો એ નામ અથવા એલકાબ સાથે શું સંબંધછે? હું કબુલ કરૂંછું જે, કદીમ લોકો એને એક વખણાએલો બગોળ વીદીઆરથી કરી લખી ગયાછે; પણ એની જે મોટી વખાણછે તેતો માત્ર એને જે સુધારાઓ કરીઆ તે સારૂછે. હરેક ધારા બાંધનાર પુરૂષ એક બોદાર માણસ તરીકે ચાલી શકે; કેમકે તે એક એવી અકલછે જે પરમેશરવરે પોતાના બંદાઓના ફએદા સારૂ આ દુનીઆમાં મોકલાવેલી છે. જોરોઆસતર એ નામનો તારે કાંઇ એવો અરથ થયો જોઇએ, અમને નહી કે એક માત્ર તારાઓ વીશે કીઆરા કરનારો કરી; કેમકે એ નામથી તેને પોતાના જમાનાના બીજા બગોળ વીદીઆરથીઓથી કાંઇ ત્યારે વધારે મોટો દરજ્જો મળતો નથી.

"રેકોગનીસીઆં" નામનું એક પુસ્તક જે "સાંકલેમાં"ની કલમથી લખાએલુંછે એમ કેહેવામાં આવેલુંછે તેમાં એ વીશે શું કેહેછે તે જણાવવા હું અત્રે બોભવા માંગતો નથી. તે ગરંથ કરતાના કેહેવા મુજબ યુનાની ભાષા બોલનાર રાખ્યોથી "સેહામ"ને "જોરોઆસતર" એવો જે એલકાબ મળીઓ હતો તે ઉપરથી એ શબ્દ યુનાની ભાષાનો હોવો જોઇએ. "બોરાસ્ટ" જે એવું કેહેછે જે એ પ્રમાણે બોલવું યુનાની સપનાઇ કલપના જેવુંછે તે બરૂં છે. તોપણ "રેકોગનીસીઆં" ચોપડીનો બનાવનાર પોતે જે હશી કાહાડવા જેવો ફાંકો રાએછે તે છતાંબી જોરોઆસતર નામનો તે એવો અરથ ઉઠાવેછે કે, જે "જરથોશત્રો" એવા જંદ શબ્દના અરથથી કાંઇ તદનજ જુદો નથી. એ લુગતનો અરથ તે "જીવતો તારો" કરી કરેછે કે, જે "જરથોસતરો" વીસે હું જે કલપના દેખડાઉછું તેને ઘણું કરી મળતો આવેછે. એ શબ્દ "જરે" અને "તહસતરે" સેતારાની જે આપણે સેતાએરા વાંચીએછે તે નામ અને એ "તોશતરે" શબ્દ વચે એક માત્ર હ નોજ તફાવત આપણે જોઇએછે. વરસાદ વરસાવા ઉપર એ શેતારો મવકલ છે અને આ દુનીઆની શહરઆતમાં "ઇપેઓશે" અને "ઇઅશાચમે" નામના બે દરજ્જાએ વરસાદ નહી વરસવા દેવા જે કોશેશ કરી હતી તેઓ ઉપર એ ફતેહ પામીઓ હતો. "જરે" એ શબ્દનો લુગવી અરથ સુનાનું અથવા સુનેરી રંગનું કરી થાએછે. એ શબ્દ.પુષકળપણું તથા જહલકાટ દેખડાવેછે. હોમ જે પારસીઓનાં ધરમમાં એક વખણાએલો દરજ્જો ધરાવેછે અને જંદ તથા પેહેલવી પુસ્તકોમાં જણાવીઆ મુજબ જે આ દુનીઆની શહરઆતમાં "તેરાતરે" સાથે પાણી પોહોચતું કરવા સારૂ બીરાજીઓ હતો તેને જરે એટલે સુનેરી, જરગુને યાને સુનેરી રંગનો કરી કેહેછે. જોરોએસતર એ નામનો અરથ મારી ઉપર જણાવેલી જોડણી પ્રમાણે તારે સુનેરી યાને ચલકાટ તથા સખાવત ભરેલો તેરાતર (શીતારો) કરી થાએછે કે જે અરથ "રેકોગનીસીઆં" ની ચોપડીમાં "જીવતો તારો" કરી જે માએની કરેલીછે તેને મળતો આવેછે અને એ નામ પછવાડેથી જો એને આપવામાં આવેલું હોએ તો તે એક ધારા બાંધનારને બરોબર રીતે લાગુ પડેછે; કેમકે જે પ્રમાણે પેલા બદ વમારાનાર દેવો તથા તેઓની પેદાએશથી આ દુનીઆ જે બુરાક થઇ રહેલી હતી તેને વરસાદથી કરી જે પાછી આબાદાની ભરેલી કરી નાખવામાં આવી હતી તેમજ પારસીઓનાં એતેકાદ પ્રમાણે એના શબ્દોએ પણ આ દુનીઆને આબાદી ભરેલી કરેલીછે."

# બાબ ૪ થો.

## પાદશાહ કમ્બે-ગુસ્તાસ્પ પછી બાખ્તરીઆના રાજની હાલત.—
## ઈ. સ. પૂર્વે ૩૫૦૦ થી ઈ. સ. પૂર્વે ૨૧૫૦ સુધી.

આગળા બાબોમાં વાંચનાર સાહેબોએ જોયું હશે જે, મેં આટલી બાબદો તાંહાં સાબેત કરી આપેલી છે. પેહેલી એ જે, પુરાતન એરીઅનો અસલમાં ઉત્તર તરફની ભુમીઓમાંથી દક્ષીણ તરફની ભુમીઓ તરફ અસલ વતન એરીઅનવેજમાં આબોહવાની તાસીરમાં મોટો ફરક પડી ગયાથી દક્ષીણ તરફ આસ્તે આસ્તે પથરાતા ચાલીઆ. બીજી એ જે, એ ઘણાજ પુરાતન એરીઅનો હીંદુ તથા આગળા ગ્રીકો (યુનાનીઓ) માફક ઘણાંએક દેવતાઓને પુંજતા હતા અને તેઓને એકજ પરમેશ્વર (અહુરા)ને જાનવા સબર પેહેલીવાર હજરત સપીતમ જરથોસ્તે શીખવીઉ હતું. એ ધરમ હીંદુઓના અસલી નીઆએશોએ બાહાલ નહીં રાખીઆથી પારસીઓના વડીળો તથા તેઓ વચે બે તડાં પડી ગયાં હતાં. ત્રીજી એ જે, આપણા પેગમબર સાહેબ હજરત જરથોસ્તના કલામોમાં આપણી સોડે હાલ જમાનામાં સ્લોકને અર્થે કહેલા એક માત્ર ગાથાજ બચી શકેલાછે જેઓમાં કીઆ કરમ તથા અમશાસપંદો વીશે કાંઈ પણ આપણને જણાવવામાં આવેલું નથી. એક માત્ર આ જાહાન તથા પેલી જાહાનના ખાવંદ નીરંજન, નીરાકાર, પવીત્ર, અમર, પ્રથમ મુળ, પવીત્ર બાપ, સાચાઈના જીગર, અસો, ભલો, દાનાવોના દાનાવ નેક અહુરાની ભલી મનરાની તથા ભલી કુનરાનીથી સેવા બજાવવાનું ફરમાન ફકત વારંવાર આવેલુંછે. ચોથી એ જે, વંદીદાદ, યજરાને વીગેરે જેબી દફતરોને આપણા લોકો ધરમ પુસ્તકો કરી હાલ જમાનાસુધી જે ગણતા આવેલાછે તેઓ આપણા પાક પેગમબર હજરત જરતોસ્તના બુદ પોતાના સઘળા કલામો નથી. પાછળા દસ્તુરાન-દસ્તુરો,* જેઓ જરથોસ્ત નામ પેહેડી દરપેહેડી ધરાવતા ચાલીઆ હતા તેઓએ બુતપરસ્તી રશમોનો કાબુ સાધારણ લોકોમાં અત્યંત હોવાને લીધે જરથોસ્તી ધરમનો ફેલાવો સેહેલથી કરવા કેટલીએક કીઆ કરમો આપણા ધરમમાં પણ દાખલ કરી તથા પરમેશ્વરની કેટલીએક રહાની શાકતીઓને જીસમાંની રૂપો આપી એ દફતરો રચીઆં કે, અણધડ માણસો તેથી પરમેશ્વરને ઓળખવા શાકતીવાન થઈ શકે.†

હવે હજરત જરથોસ્ત પછી બાખ્તરીઆની ભુમીમાં શું થયું તે વાત ચોકસ રીતે માલુમ પડી શકતી નથી; પણ આટલું તો શાહાનામા ઉપરથી રોશન છે કે, જરથોસ્તી ધરમનો ફેલાવો કરવા હીંદુઓ સાથે આપણા લોકોએ ઘણાંએક યૂદ્ધો કરીઆં હતાં; કેમકે ફીરદુસી કેહેછે જે, કમ્બે-ગુસ્તાસ્પના છોકરા કમ્બે-અરપંદીઆરે બુતખાનાઓની અંદર બ્રાહમણ લોકોનો ઘણોએક નાશ કરી નાખીઓ હતો—"બ બુતખાનહા દર બરેહમન નમાંનદ." ફરવરદીન યશ્તમાં હજરત જરથોસ્ત પછી જેબી નામચીન પુરૂષો બાખ્તરીઆની સરજમીન ઉપર થઈગયલા

* વેદના પુસ્તકો રચનાર વીઆસના નામ ઉપરથી જેમ હીંદુઓ વેદની બરોબર સમજણ આપનાર બ્રાહમણોને વીઆસજી કરી હાલ જમાના સુધી કેહેતા આવીઆછે તેમજ આપણા લોકોના ધરમ પુસ્તકોમાં જરથોસ્તી દીનની સમજ આપનાર કાબેલ દસ્તુરોને જરથોસ્તરોતેમો એવું નામ બબજ આપેલું આપણા વાંચવામાં આવેછે.

† દબેસ્તાવાલો પણ પારસીઓનાં ધરમનાં દફતરોને બે વીભાગોમાં વેહેચી નાખેછે. એકને તે મેહે-જંદ યાને કાબેલ પુરૂષોની સમજણમાં આવે એવાં દફતરો અને બીજાને તે કેહે-જંદ યાને સાધારણ પુરૂષોની સમજણ સારૂ રચાએલાં પુસ્તકો એવાં બે જુદાં જુદાં નામો તે પોતે આપી જાએછે.

છે તેઓના ફરોહરોને આરાધવા વીશેનું એક મોટું લીસ્ટ આપણા જોવામાં આવેછે કે જે, તવારીખ દાખલ હવે પછી કોઈ નવી શોધો હાથ લાગ્યા ઉપરથી એલમના શોખીઓની મદદે એક મોટું હથીઆર થઈ પડે એવું છે. એ લીસ્ટ ધ્યેાનથી તપાસતાં હજરત જરથોસ્ત પછીનો એક મોહોટો ઓછામાં ઓછો બારશો પંદરશો વરસનો જમાનો ગુમ થઇ ગએલો હોએ એમ મને માલુમ પડેછે ને જેની તવારીખ વખતની જલેમ ચુંગાલના હાથમાંથી આપણી શોડ માઠાં ભાએગે બચી શકેલી નથી.* અસલી બાખ્તરીઆની શેહેનશાહત હાલ જમાનામાં જહનુની મુસલમાનોના હાથમાં હોવાથી તાંહાં કોઇખી લેઅરદ અથવા કોઇખી બોટાને જબજા જમીનો બોદી કાંઈ પણ નવા લેખો તાંહાંથી મેળવવા બની શકતું નથી. જોઇએ કીએ માનો પુત હવેપછી તાંહાંનો હજારો વરશો સુધી દટાઇ રહેલો બજનો શોધી કાહાડવા શકતીવાન થાએછે? ફશીઅન (ઉરશ) લોકોનું જોર તે તરફ વધારે હોવાથી એ કામ તે લોકોને હાથે હવે પછી સરણુજમ પોહોચે તો તેમાં કાંઈ ઘણું નવાઈ જેવું કેહવાશે નહીં†.

આપણાં લોકોનો એતેકાદ એવોછે જે, હજરત જરતોસ્ત એકવીસનુશક પેલી જહાનમાંથી જે પોતે લાવીઆ હતા તેમાં હકીમાત, બગોળ વીદીઆ, ખુદરતી વીદીઆ વીગેરે તમામ એલમો આવી ગએલા હતા. હવે બારીકીથી જોતાં આગળા બાખ્તરીઅન લોકોની હજરત જરથોસ્ત પછી કેવી સ્થીતી હતી તેનો ચીતાર આ દંતકથા ઉપરથી સારી કાણી માલુમ પડી શકેછે. એ નુરાકો શુનાનાં હરફોથી બાર હજાર ગાએના ચાંમડાંઓ ઉપર આગળા ગ્રીક (યુનાન) તથા અરબ ગ્રંથકારોના જણાવીઆ પ્રમાણે લખાએલા હતા. હવે આવું મોટું લીટરેચર (એલમ અથવા ભાષાસાનરાસ્ત્ર) બાખ્તરીઆની ભુમીમાં બનતાં બારશો પંદરસો વરસ જરથોસ્ત પછી ઓછામાં ઓછાં ગુજરવાં જોઇએ એમ જે દાકતર હાઉગ જણાવેછે તે વાત બરોબર હોવી જોઇએ. એથી મારા ઉપલા જણાવવાને એક મોટો ટેકો મળી શકેછે જે, એક મોટા સુધરેલા જમાનો આગળ એ તરફ થઇ જવો જોઇએ. હાલમાં આપણા લોકોમાં તથા ધરોપવા વીદીઆરથીઓમાં જે એવો વીચાર ચાલુછે જે, જેવો સુધારો હાલ આપણા જમાનામાં દીઠામાં આવેછે તેવો આગળ કોઇ કાળે પણ થઇ ગએનો નથી તે વીચાર સાથે હું એક મત થઈ શકતો નથી. મારો નાકેરા વીચાર એવોછે જે, આ દુનીઆમાં જેમ નવાં નવાં રાજપાટો એક એક પછી એક ઉગીઅસ્ત પામતાં જએછે અને ગોળ આકારમાં ફરીઆ કરેછે તેમજ સુધારો અને એલમખી એક ચોકરા હદ સુધીજ વધી પાછો ગોથા ખુમ થઈ જએછે જેને પછી કોઈખીજું નવું ટોણું ઊંચકી લઈ એક ચોકસ હદસુધી પોહોચાડી પાછો આપો આપ આસ્તે આસ્તે જેમ અરદીબેસ્ત ખુલ્લી હવામાં આખરે બુજાઇ જએછે તેમ પાછળથી પછી બુજાઇ મોહેલેછે. એ પ્રમાણે એલમખી રાજપાટો માફક આ દુનીઆમાં ગોળ આકારમાં ફરીઆ કરેછે. પુરાતન મીસર, એસીરીઆ, બાબેલોન, ગરીસ તથા ધરાનદેરાના એલમ તથા હુનર વીશેની જેખી ચીજો હાલ આપણી પાસે બચી રહેલીછે તે ઉપરથી કેટલીએક બાબદોની આપણ લોકોને હજુર સમજણ ઉતરી શકતી નથી માટે વીદીઆરથીઓમાં હાલખી બહુજ અચરતી ઉતપન થાએછે કે, ફલાણી ફલાણી ચીજો તે લોકોએ તે શી તરેહથી બનાવી હશે. ગેલીલીઓ, કેપલર તથા નીઉટનની સેંકડો વરસ અગમજ ભાષકરાચારય તથા પીથાગોરસ (ફીસાગુરસ) આ પૃથ્વી ફરેછે એમ જણાવી ગએલાછે. એ ફીસાગુરસ જરતોસ્તનો (યાને કોઈ દસ્તુરાન દસ્તુરનો) શાગરેદ હતો એમ આગળા લોકો લખી ગએલાછે. એઓની પાસેથી અસલી બાખ્તરીઅન લોકોની ફીલસુફી ઉપરથી આ જમીન ફરવા વીશેની બીના એ ગ્રીક ફીલસુફે શીખી યુનાનમાં જઈ પછી પોતે પ્રસીદ્ધ કરી હતી. હવે તે જમાનાના ગ્રીકોમાં એવો વીચાર નવાઈ જેવો તથા આંખોને જે દેખાવ માલુમ પડેછે તેથી ઉલટો

* અજંતા યાને ઇલોરાના કોતરકામો વીશે બોલતાં નામીચો ચીનો મુસાફર હીઊએનસંગ કેહેછે જે, "ધનકચકના પાયતખ્ત શેહેરની પુરવ તરફ તે શેહેરની આઠમણ બણી આવેલા એક પાહાડ ઊપર પરવસીલ સાત ધરમનું બપાસરૂ બાંધેલું છે જેની સાથે બપરસીલ સાત ધરમનું મંદીર આવેલું છે. એ બપાસરાં હીંદુસ્થાનના આગળા એક રાજાએ બુધના સ્મરણ સાટ બંધાવીયાંછે અને તેઓમાં તાહીઆ યાને બાખ્તરીઆના મેહેળો જેવો સઘળો રોબ તથા દબદબો દેખાડાવવામાં આવેલોછે." એ ઊપરથી માલુમ પડેછે જે, મજકુર હીઊએનસંગના જમાનામાં આજ બારસો વરસની વાત ઊપરખી ઇલોરા તથા ધારીપોરી મારકના કોતરકામો બલખ શેહેરની આસપાસ આવેલાં હતાં કે, જેઓ હાલ જમાનાની ગીરદસથી પુષકળ વખત ગુજરી ગયાને લીધે હવે પાયમાલ થઇ ગયલાંછે.

† આ લખીઆબાદ ગયા સાલના મારચ મહીનાની તા૦ ૨૭ મીના ઇલસત્રેતેડ નીઊસમાં મારા વાંચવામાં આવીઊંછે જે, એરલનાં સરોવરની પડોસમાં સીર-દરાયા નામની નદીને કીનારે ફસીઅનોએ એક ઘણુંજ પુરાતન શેહેર શોહોધી કાહાડીઊંછે કે, જે રેતીથી તદનજ ગરક થઇ ગએલું હતું. કેહેછે જે, એ શેહેર વીચાસમાં આસરે ત્રણ માઇલ છે.

લાગ્યાથી ફીસાગુરૂસના મતને તે લોકો સ્વીકારી રાકીઆ નહીં. આવાત અત્રે જણાવવા લાએકછે જે, ખુરશેદની નેઆએરામા એક ફકરો આગળા નુરાકો ઉપરથી લીધેલો એમ જોવામાં આવેછે કે જેમાં સુરજ સ્થીર હોએ તથા પૃથ્વી તેની આસપાસ ગોયા ફરતી હોએ એમ ખુલ્લી રીતે જણાવવામાં આવેલુંછે. અરબોના ડોરમાં એ વીચાર સાધારણ અકલમાં ઉતરી રાકે એવો નહીં હોવાથી આપણા દસ્તુરો ધબરાઈ પરકોમની તાનાજનીને લીધે પોતાની તરફથી તે જમાનાના ચાલુ વીચારો પ્રમાણે તેની સમજણ ફેરવી તોલતા ગયા કે, જરતોસ્તી ધરમ ઉપરથી નાદાન લોકોનો એતેકાદ એવા એવા ફકરાઓની ચોકસ મજમુન તે જમાનાના લોકોમાં મુતલગ જણાએલી નહીં હોવાથી રએને કદાચ ઉઠી જાએ. હવે આપણા લોકોમાં એવી દંતકથા હજુર સુધી ચાલુછે જે, કેટલાએક બાહમણો પણ જરતોસ્તના (યાને દસ્તુરાન દસ્તુરોના) સાગરેદો થઇ આગળ હીંદુસ્થાનમાં આવી એકવીશે નુરાકના કલામો હીંદુઓમાં જે જાહેર કરીઆ હતા તે ઉપરથી મજકુર ભાષકરાચારયથી પૃથ્વી ફરવાની બાત ફીસાગુરૂસ માફક આગળા ધરાની દસ્તુરો મારફતથી શીખીઓ હોએતો તેમો કાંઈ ધણું નવાઈ જેવું દીસશે નહીં. પ્હીની ખુદ પોતેથી પોતાની ખુદરતી તવારીખમાં એ નુરાકોમાંથી ખુદરતી તવારીખને લગતી ધણીએક બાબદો વારંવાર ટાંકેછે.

આ ડેકાણે આટલો બધો ધસારો જણાવવાની મારી મુરાદ એજ છે જે, હજરત જરથોસ્ત પછી બાખત્રીઆનું રાજ ઓછામાં ઓછું બારસો પંદરસો વરસ સુધી મોટી જાહોજલાલી ભોગવી ગયુંછે અને તેઓમાં હરેક સુધરેલા જમાના માફક ધણીએક એલમ જણાએલો હતો એમ આપણા લોકોના નુરાકોના કદ ઉપરથી ચોકસ રીતે માલુમ પડી રાકેછે*. તીસીઅસ કેહેછે જે, એશીરીઆ દેસના નાઈનસ પાદરાહે જારે વીસ લાખ આદમીઓનું એક અતી મોટું લરાકર એકઠું કરી એ રાજ ઉપર સ્વારી કરી એનો અંત આણી મેહેલીઓ તારે એ દેરાનો છેલ્લો પાદરાહ આખસાથરીસ પોતાના ચાર લાખ સીપાએઓ સાથે એસીરીઅનોસામે ધણી બલતવારીથી લડીઓ હતો

* બુધ ધરમનો એક નાંમીએો ચીનો મુથાફર હીઊઆનસંગ આસરે ઈ૦ સ૦ ૬૩૪ ના સાલમાં પોતાના ધરમની શોધ સારૂ ચીન છોડી તાતાર, બાખત્રીઆ તથા કાબુલના મુલકો ઓળંગી જરે હીંદુસ્થાનમાં દાખલ થયો તારે મધ્ય એશીઆ ખંડના આ બોહોલા મુલકોમાં કેવી તરેહનો સુધારો ચાલુ હતો તેનો ચીતાર પ્રોફેસર આકસ મુલરના જણાવેલા આ એક હેઠલા ફકરા ઉપરથી અછી રીતે આપણી નજરે પડેછે. "ચીનાએોની આ અસલી મુથાફરી ઉપરથી ધણી અગતનો બીના એ માલુમ પડેછે જે, બધોય એસીઆખંડના ટોળાંએોમાં ધણો ઊંચે દરજજેનો સુધારો તે વેળાએ ચાલુ હતો. અતીઆર સુધી આપણે એમ માનતા આવીઆ છઇએ જે, મીસર, બાબેલાન, ચીન તથા હીંદુસ્થાનમાંજ અસલમાં સુધારો હતો; પણ સાતમી સદીમાં જરે તાતારના રેહેવાસીએો ઊંચે દરજજેના મુખીએ હુંનર તથા એલમો ધરાવતા આ પ્રમાણે આપણા જોવામાં આવેછે તારે જંગલી લોકો એવો શબદ હવેથી આપણને પડતોજ મેહેલવો પડશે. બાબેલાન તથા નીનીવીના જમાનાની પુરવે કોઇ એક તુરાની અથવા સીથીઅન ટોળાંએ અવલ બીલારોકા હરશો શોધી કાહાડીઆ હતા તથા તેઓમાં ધણોએક સુધારો તથા એલમ હતો એવો વીચાર મોથીઊ ઓપેરત જે જણાવેછે તેને આ મજકુર હેવાલથી મોટો ટેકો મળી શકે એવુંછે; કારણકે, બીલારોકા હરશોના જમાનાથી તે ઠેઠ હીઊઆનસંગનાં વખત સુધી સુધારાના નવી તરેહના કોઇપણ મોજા એ દેશોમાં દાખલ થએલા આપણા દીઠામાં આવતા નથી. ચીન દેશને પશ્ચીમ કાંઠે આવેલા ઓકીની પ્રાંતમાં બોહોલો રોજગાર, સુનાં, રૂપાં તથા તાંબાનાં સીક્કા તથા બુધ ધરમના અપાસરાં હીઊઆનસંગના જોવામાં આવીઆં હતાં કે, જાંહાં એ ધરમના મુખીએ પુસ્તકો તથા સંસકરૂત ઉપરથી ઊતરપ કરેલા મુળાક્ષરોનો અભીઆસથી કરવામાં આવતો હતો. જેમ જેમ આ મુથાફર આગળ વધતો ગયો તેમ તેમ ઊપધાતુ તથા ખેતીવાડીથી આબાદ થએલી જગા તેના જોવામા આવી તથા લોકો પેર, ખોર, પીચ, બદામ, દરાક્ષ, દાડમ, ચોખા, ધંઊ પાકવામાં મશગુલ થએલા તેના દીઠામાં આવીઆં. તેઓનો પોશાક રેશમી તથા ઊનનાં કપડાંઓનો હતો અને મુખીએ મુખીએ શેહેરોમાં રાજધાનગર લોકો સીતાર તથા વાંસલીના વગંતરોથી લોકોના દીલ ખુશ કરતા હતા. અંહીઆંના ઘણા ખરા લોકો જો કે બુધનો ધરમ પાળતા હતા તોપણ બાખત્રીઆની ભુમીનો અસલી આતસ-પરસ્તી (જરથોસ્તી) ધરમનો અંહીતંહી જોવામાં આવતો હતો. સમરકંદ, આથેનસ માફક ગોયા એ તરફ ગણાતું હતું અને તાંહાંની રાહરસનો આસપાસના લોકો નકલ કરીઆ કરતા હતા. આકસસ નદીને કાંઠે આવેલી બાખત્રીઆની ભુમીની પુરાતન રાજધાની બલખ શેહેર હજુર ખોડું અગતનું શેહેર ગણાતું હતું. તાંહાં મજમુત કીલ્લા તથા ધણી એક ધરમ સંબંધી ઇમારતો જોવામાં આવતી હતી અને આપણે આ મુસાફર એ દરેક શેહેરનો ઘેરાવો, વસ્તી, જમીનની પેદાએશ, વેહેપાર વનજની જનસો વીગેરે બાબદો વીશે તફશીલવાર હેવાલ જે આપેછે તે ઉપરથી આપણી ખાત્રી થઇ શકેછે જે, એ સઘળી ચીજો એને ખુદ બખુદ પોતે જોઇ તથાં સાંભળેલી હશે. દુનીઆની તવારીખનો ગોયા એક નવોજ સફો આ ડેકાણે આપણી નજરે પડેછે તથા નવી તારાજ જગાએા જાણે આપણને દેખડાવવામાં આવેલી દીસેછે કે જાંહાં મી૦ લેઅરડ જેવો કોઇ શખસ બોદવાનું શહરૂ કરે તો તેની મેહેનત કાંઇ વીઅરથ જશે નહીં." જુઓ ચીપસ ફરાચ જરમન પરકશાપ નામના પુસ્તકના પાનમ ૧ લાંને સફેર ૭૦ મે.

અને તે જમાનામાં એ દેશનો વીસ્તાર ઘણો મોટો તથા એમાં ઘણાએક મોટા મોટા આબાદ શેહેરો આવેલાં હતાં. નામચીન જરમન ઈતીહાસ કરતા મેક્ષદંકર આ મોટો બનાવ ઇ. સ. પૂર્વે ૧૨૩૦ ના સાલમાં બનીઓ હતો એમ જે જણાવી જાએછે તે મત સાથે હું એક મળતો થઇ શકતો નથી તેનું કારણ એ જે, ઇસુની પુર્વે તેરમી સદીમાં હીરાદોતસ તથા એરોસસના જણાવીઆ પ્રમાણે એશીરીઅનોની શેહેનશાહતનો જે પાયો નાખાયો તે વાત તો ખીલારોકા હરફોની શોધ ઉપરથી હાલ સાબેત થઈ ચુકીછે; પણ તાંહાં જણાવેલા એસેરીઅન પાદશાહોની ટીપમાં મજકુર નાબનસ તથા તેની નામચીન રાણી વખણાએલી સેમીરામીસનું નામ મુતલગ જોવામાં આવતું નથી પણ માત્ર એટલુંજ જોવામાં આવેછે જે, એ દેશનો પાદશાહ ઇવાલુસ એથો ઇ. સ. પૂર્વે ૮૧૦થાતે ઇ. સ. પૂર્વે ૭૮૧ સુધી જે રાજ કરી ગયો હતો તેની ઓરતનું નામ સામુરામીત કરી હતું ને જે ઉપરથી જરજ રાલીનસન તીસીઅસના મજકુર હેવાલને ચીક્કારી કાહાડેછે. હવે બારીકીથી ખોલ કરતાં તીસીઅસનો મજકુર હેવાલ મને ઘણો ભરોસા ભરેલો લાગેછે તે નીચલી દલીલો ઉપરથી વાંચનારાઓના જોવામાં આવશે. ખીલારોકા હરફોના એસેરીઅન લેખોમાં એ દેશના સઉથી પેહેલા પાદશાહોના ડોરમાં પણ નમરૂદને (નીમરાદને) દેવતાઇ રૂપ આપેલું આપણા જોવામાં આવેછે. આગળા ઇતીહાસ કરતાઓ મજકુર નાબનસ જેને બાબ્ત્રીઆની ગાદીનો અંત આણીઓ તે એ નમરૂદનો છોકરો હતો એમ લખી ગયાછે. બીઆલદીઆની શેહેનસાહતનો પાયો નાખનાર આ વખણાએલો નમરૂદ ઇ. સ. પૂર્વે ૨૨૩૪ ના સાલમાં થઈ ગએલોછે એમ હાલની શોધો ઉપરથી બરોબર રીતે શીદ્ધ થઇ ચુકુંછે માટે આ બીઆલદીઆનસીમેટીક ટોળાંની પાદશાહતને ચોતરફ વધારી નાખનાર એના છોકરા નાઇસે પોતે ગુજરી ગયો તેની થોડુંક આગમજ વંદીદાદવાળી "બાખ્દીમ સરીરામ એરેદ્યો દરફસામ" યાને બુલંદ વાવટાવાળી બાબ્ત્રીઆની શેહેનશાહતનો જે નાશ કરી નાખીઓ તે વાત ઇ. સ. પૂર્વે ૨૧૫૦ ની આગમજ બનવી જોઇએ એમ જે મેં આ બાબની શરૂઆતમાં જણાવેલુંછે તે મતને વધારે પુષ્ટી મળી શકે એવુંછે. હવે ફરવરદીન ઇસ્તમાં નીધાહ કરતાં છબીસમા કરદાની આખરીએ "બાખરાથરેહ અશોનો ફરઅશીમ ઇઅજમેદે" કરી આપણા વાંચવામાં આવેછે. એ બાખરાથરેહ નામ તીસીઅસના જણાવેલા બાબત્રીઆની ભુમીના છેલ્લા પાદશાહ મજકુર આખરાથરીશના નામને ઘણું કરી મળતું આવેછે અને છબીસમાં કરદાની આખરીએ એ નામ જણાવવામાં આવેલુંછે તેથી એ બાખરાથરેહ તીસીઅસનો જણાવેલો આખરાથરીસ હોવો જોઇએ એમ હું અનુમાન કરી શકુંછું. તીસીઅસના કહ્યા પ્રમાણે સત્તેઓ પણ આગળી બાબત્રીઅનોની શેહેનશાહત ઘણી મોટી હતી એમ જણાવી જાએછે અને કહેછે જે, એ લોકોએ શીકંદર કરતાં પણ વધારે મુલક હીંદુસ્થાનની સરજમીન ઉપર પોતાના તાબા હેઠલ લાવી મેહેલીઓ હતો તથા એઓના ઇક્કરાતીદાસ નામના એક રાજાએ હીંદુસ્થાનમાં નજદીક એક હજાર શેહેરો પોતાના સ્વાધીનમાં કરી લીધાં હતાં. હવે એ એસેરીઅનો કે, જેઓને બરોબર રીતે બોલીએ તો બીઆલદી-બાબેલોનીઅનોએ મજકુર બાબત્રીઆની ગાદીને પાદશાહ નાબનસ તથા તેની રાણી સેમીરામીસના જમાનામાં જે પાએમાલ કરી નાખી અંહીઆના જરથોસ્તી બાબત્રીઅન અસલી એસીરીઅન રેહેવાસીઓને દક્ષીણ તથા નૈરૂતકોણ તરફના હાલ જમાનાના ઇરાન તથા અફગાનીસ્થાનના દેશો ભણી હાંકી કાહાડીઆ તેની થોડુંક પુરવે આપણા કેટલાએક દસ્તુરોએ સ્વતંત્ર થઈ રહ્યે (રહ્યા) શેહેરમાં પોતાની ખલીફાઈ સ્થાપી હતી કે, જે બારસોથી પાંચસો વરસ સુધી ટકી રહી હતી. એ જગ્યા ઉપરના એસીરીઅનોને ગ્રીક (યુનાની) ગરંથકારો મીદ એવું નામ આપી ગએલાછે ને જેઓનો ધરમ, ભાષા, તથા પોશાક ઇરાનીઓ (પારસીઓ) ને મળતો આવતો હતો એમ સત્તેઓ તથા બીજા ઘણાએક પાછળા યુનાની વીદીઆરથીઓ લખી ગયાછે.

બાબત્રીઆની ભુમી છોડી જે મોટું એસીરીઅન ટોળું ઇરાનની દક્ષીણે પારસીસ્તાન અથવા ફારસીસ્તાન નામના પ્રાંતમાં આવી વસીઉં અને તાંહાં સ્વતંત્ર રીતે સપર પેહેલાં એક બંડીઆ રાજા તરીકે નાનું જેવું રાજ ચલાવવા લાગું તે ટોળાંને ગ્રીક ગરંથકારો પરસીઆન (પારસીઆન) તથા ઉગમણા પ્રાંતના ઇતીહાસ કરતાઓ પારસી એવું નામ આપી ગયાછે. આ નવી ભુમીમાં આસરો પકડી એ ટોળું પછી ઘણેએક વરસે શેહેનશાહ કુરસ (સીરસ-ખુસરૂ) ની સરદારી હેઠલ ઇ૰ સ૰ પૂર્વે ૫૫૮ ના સાલમાં ઘણું દીપી નીકળીઉં હતું અને એસેરીઅન, બાબેલોનીઅન તથા મીદીઆના મોટા રાજોને પોતાની સાથે એકઠાં કરી નાખી ઇરાનનો ચક્રાવો એ લોકોએ ચોતરફ વધારી દઈ જરથોસ્તી દીનને ફરીને મોટી જાહોજલાલીએ પોહોચાડી દીધી હતી. એકુરસ પાદશાહના વંશને ગ્રીક (યુનાની) ઇતીહાસ લખનારાઓ આકીમીનીસ વંશ કરી લખી ગયાછે કે, જેના નીઆએગાનો બાબત્રીઆમાંથી નાહાસી આખરે એસેરીઅનોને તદનજ તાબે નહીં થઈ પોતાનો દીન ધરમ તથા રીતભાત જાળવી

આ નવા સ્વસ્થાનમાં સ્વતંત્ર રીતે રાજપાટ ભોગવવા લાગ્યા હોય એમ બેહેસ્તુન પાહાડના લેખો ઉપરથી આપણી ખાત્રી થાયછે; કેમકે, તેમા સાફ જણાવામાં આવેલુંછે જે, "હ્યા પરૂવીઅત અમાતા અમાંહીઅ હ્યા પરૂવીઅત હ્યા અમાખમ તઉમ ખશાયથીયા આહ" યાને પુરાતન જમાનાથી અમોને કોઇએ જીતીઆ નથી તથા પુરાતન જમાનાથી અમારૂં ખાનદાન પાદશાહી ભોગવતું આવેલુંછે. હવે આ નવી મોટી શેહેનશાહતનું નામ અસલી એરીઅન (ઈરાન) વેજ નામવાળી પોતાનાં ઘણાંક કદીમ વડીળોની આગળી ભુમીના નામ ઉપરથી કુરૂસ પાદશાહે ઈરાન દેશની શેહેનશાહત એવું નામ આપીછે કે, જે નામ એ દેશનું હજુર સુધી ચાલુછે. ખીલારોફા હરફોમાં એ વંશને હાખીઆમની વંશ કરીને લખેલાછે; કેમકે કુરૂશ (સીરસ) પાદશાહના આગળા એક મોટા નીઆએગાનનું એ પ્રમાણે નામ હતું. જંદમા હાખે-મન ઈઆને દોસ્તી ભરેલું મન એવો સામાનીઅ શબ્દ આવેલાછે જે ઉપરથી મજકુર વીશેષ નામ પાછળથી બનેલુંછે. હાલ જમાનાના ઈરાન દેશમાં એ વંશ મોટી જહોજલાલી આગળ ભોગવી ગયુંછે કે જેનો પાછળથી શીકંદર પાદશાહે દારાને હરાવી અંત આણી મેહેલીઓ હતો. આ પ્રમાણે અનુકરમમાં આગળાં એરીઅનોના રાજે વીશે ખીઆન આપી હવે ચાલો એ પછીના બાબમાં એ કુરૂસ પાદશાહનો વૃતાંત આપણે આપીએ. જંદના પુસ્તકો ઉપરથી ફીરદુસી એ હાખીઆમન વીશેસ નામને કદાચ સામાન્ય નામ કરી સમજેલો હોએ તો તેમાં કાંઈ ઘણું તાજુબ થવા જેવું નથી. એ ભુલ પડી શકે એવી છે.

મેરોસસ એમ જણાવેછે જે, મીદીઆ દેશના રાધા (રએ) શેહેરવાળા જે જરથોસ્ત નામના પાદશાહે બાબેલાન શેહેરને ઇશુની ૨૨૩૪ વરસ પુરવે જીતી લીધું તેની ઓલાદે પછી તાંહાં બરોબ ઉપર વરશોસુધી રાજપાટ ચલાવીઉં હતું. અવસ્તામાં એ પાદશાહોને બાખ્તરીઆના પાદશાહો માફક દનહુપતી એવા શબ્દો વાપરવામાં આવેલા નથી; કેમકે એ શબ્દનો અરથ પાદશાહ એમ થાએછે. એ લોકો ખલીફાર્ઇનો દાવો લઈ બેશી જરતોસ્તીઓમાં નવું તડું પાડી બેઠેલા હોએ એમ દીસેછે અને પાછળથી જેમ જેમ બાખ્તરીઆનું જોર કમતી થતું ગયું તેમ તેમ તેઓ પછી પોતે સ્વતંત્ર થતા ગયલા જણાએછે. એટલાજ સબબ ઉપરથી પાછળા ઈરાનીઓનો દાંત એ મીદીઅન લોકો ઉપર રેહેલો હોએ એમ દરાએરા-હીસ્તાસપીસ પાદશાહના બેહેસ્તુનના લેખો ઉપરથી ખુલ્લી રીતે માલુમ પડેછે. હવે મીદીઆ દેશનું નામ વતીક વંદીદાદમાંથી તથા જંદ અવસ્તાના પુસ્તકોમાંથી જે મળી આવતું નથી તેની મમજ એ જે, આપણા લોકોના તમામ ધરમ પુસ્તકો એ ઈ. શ. પૂર્વે ૨૨૩૪ વરસની ઘણુંક આગમજના રચાઇ રેહેલાં હતાં. જરે જરતોસ્તનો સને આપણે ઇશુની ૩૫૦૦ વરસ પુરવે ગણીએ છઇએ તારે વંદીદાદ આસરે ઇશુની ૩૦૦૦ વરસો આગમજ રચાવવું જોઇએ. મારો આધીન વીચાર એવો છે જે, ઇ. સ. પૂર્વે ૩૫૦૦ થી ઇ. સ. પૂર્વે ૨૩૦૦ વરશો સુધીમાં તો આપણા લોકોના ધરમના સઘળાં પુસ્તકો અવસ્તા વાણીમાં રચાયલાં હતાં. હવે ઇરાઈ ધરમવાળી જેનીસીસ નામની પોથીમાં ઇશુની ૧૫૦૦ વરસો પૂર્વે તો મદાઇ યાને મીદીઆન લોકો વીશે જણાવવામાં આવેલું છે. મીદીઆ નામ જંદ અવસ્તામાં કેથે જોવામાં આવતું નથી તે ઉપરથી ઓર ઉલટું વધારે ને વધારે પુરવાર થાએછે જે, જંદ અવસ્તા એથી ઘણા પુરાતન કાળમાં રચાવવી જોઇએ. મીદીઆના આ વંશે બાબેલાન શેહેરમાં ૨૨૪ વરસ સુધી રાજ ભોગવીઉં હતું અને એટલા અરશામાં તેઓના આઠ પાદશાહો થઈ ગયા હતા. હવે ઈ. સ. પૂર્વે ૨૨૩૪ ના સાલથી તે ઇ. સ. પૂર્વે ૮૩૫ સુધીની મીદીઆની તવારીખ વળી પાછી ગુમ થઈ ગએલીછે જેથી એ અરશામાં એ લોકોની હાલત કેવી હતી તે હાલ આપણને મુતલગ માલુમ પડી શકતું નથી. એ પછી વળી પાછા એ લોકોએ દેજોસીસ નામના પાદશાહના વખતમાં સ્વતંત્ર થઇ જઈ ઇ. સ. પૂર્વે ૭૦૮ ના સાલમાં મીદીઆની નવી શેહેનશાહત અકબટાના શેહેર મધે સ્થાપી હતી અને જે વળી પાછી એશીઆ ખંડમાં ઘણી જહોજલાલીથી ૧૫૦ વરસ સુધી રાજ ભોગવી આખરે કુરૂશ (સીરસ-ખુસરૂ) પાદશાહના વખતમાં ઈરાનીઓને તાબે થઇ ગઇ. એ ઈરાની (પારસી)ઓ બાખ્તરીઆની ભુમીમાંથી પોતાનું રાજપાટ ગયા બાદ જેમ હાલ આપણા લોકો હીંદુસ્થાનમાં આવી વસીયાછે તેમ એ નવી ભુમીમાં આવી વસીયા હતા અને તાંહાં આવી એક મોટી શેહેનશાહત સ્થાપી તમામ એશીઆ ખંડના પછી પોતે માલિક થઇ બેઠા હતા એમ આગળ જતાં વાંચનારાઓના જોવામાં આવશે. હવે શાહનામા તરફ નીઘાહ કરતાં તાંહાં પાદશાહ કએ-ગુસાસ્પ પછી શાહ-બહમનનું નામ આપણા જોવામાં આવેછે. એ પાદશાહ બાખ્તરીઆની ગાદી ઉપર બીરાજ્યો જોઇએ; પણ કએ-ગુસ્તાસ્પ પછી કેટલાં વરસ બાદ તે ચોકસ રીતે માલુમ પડતું નથી. તે સાથે એ પાદશાહ કીઆની તોખમનો હતો કે નહી તે વાત પણ બરોબર રીતે માલુમ પડી શકતી નથી; કેમકે એના નામની પુરવે કએ એવો કીઆની પાદશાહોનો એલકાબ ફીરદુસી

જણાવી જતો નથી. એની સાથે વળી અરદેશીર દરાજદસ્ત (આરતેઝરકસીસ–લાજુમીનસ) જેવા એની સેંકડો વરસ બાદ થઇ ગએલા હાખીઆમની વંશના બીજાએક તરહેત પાદશાહનો હેવાલ એ શાએર મીરાસીત કરી નાએછે જે વીશે જણાવેલી મારી દલીલ હવે પછી એ આકીમીનીસ તબકાના પાદશાહના હેવાલમાં વીગતે વાંચનાર સાહેબોના જોવામાં આવશે.* મોશીઉ મોહોલ એ પાદશાહ બહમન યાહુદીઓના પાદશાહ રાહાબામના જમાનામાં થઇ ગએલોછે એમ જણાથી જાએછે. એ મત સાથે પરોફેસર સ્પીગલ પણ એક મળતો થાએછે. એની પછી બાખ્તરીઆની ગાદીના માલેક તરીકે એક ઓરતનું નામ જોવામાં આવેછે જેને ફીરદુસી હુમાએ કરી કેહેછે કે, જે એસીરીઅન લોકોની પેલી જવાં મરદ રાણી સેમીરામીસ (સામુરામીત–હામુરામીત) છે એમ મોશીઉ મોહોલ વીચારેછે. પોતાના બાવંદ નાઇનિસ સાથે તીસીઅસના કહયા પ્રમાણે એ રાણીએ બાખ્તરીઆના પુરાના રાજની સમાપ્તી લાવી મેહેલી એ દેશને આસીરીઅનોના તાબા હેઠલ કરી લીધો હતો એમ આગળ આપણે જણાવી ચુકયા છઇએ. સધળા પુરાતન ઇતીહાસ લખનારા એક અવાજે લખી ગયાછે જે, એ સેમીરામીસ રાણીએ પોતાના છોકરા સાથે બટકરમ કરીઉં હતું ને જે વાત હુમાએ રાણીના આચરણ સાથે મળતી આવવાને લીધે મોશીઉ મોહોલ એ બંને રાણીઓ એકજ છે એમ જણાવેછે. એ મત સાથે હું એક મળતો થઇ શકતો નથી; કારણ એ જે, ફરવરદીન ઇઅસ્તમાં એ રાણીના ફરોહરને એસીઅન ટોળાંની નેક બાનુઓના ફરોહરોને આરાધતી વેળાએ મેહેલાએલું આપણા જોવામાં આવેછે. સેમીરામીસ રાણી સીમેટીક ટોળાંની હોવાથી એ બંને રાણીઓ એકજ હતે તો મજકુર ઇઅસ્તમાં હુમાંએ રાણીનું નામ એસીઅન ટોળાંની નેક નારીઓના નામ સાથે જોડાએલું આપણાં દીઠામાં આવતે નહીં. મારો બાધીન વીચાર એવો છે જે, ફીરદુસીએ આ બાખ્તરીઅન હુમાના રાજને સેમીરામીસના રાજ સાથે ગુંચવાવી નાખીઉછે એટલુંજ નહીં, પણ ગ્રીક (યુનાની) ગરંથકારો એમ જણાવી ગયાછે કે, અરદેશીર–દરાજદસ્ત પછી ઇરાનના રાજમાં છેકશાહ દારાબ (દરાએસ–નોથસ)ના જમાના સુધી રાણીઓનો કાબુ જે પુષકળ ચાલતો હતો તે હેવાલ પણ મજકુર બાખ્તરીઅન હુમાએના રાજ સાથે ભેળસેળ કરી નાખી પોતાની તવારીખની લડીને બેસતો લાવી મેહેલી પછી તાંહાં મોટી ચુક કરી હાખીઆમની દારાબને ધુસાડી દેછે. એ હુમાએ રાણી સેમીરામીસની થોડુંક પુરવે બાખ્તરીઆની ગાદી ઉપર આવવી જોઇએ. જે ઉપરથી આપણી આગળો એ તકરારને વધારે પુષ્ટી મળી શકે એવું એ છે જે, કીઆની વંશના બાખ્તરીઆની ભુમીના સઉથી છેલ્લા પાદશાહો પણ હાખીઆમની વંશના સઉથી પેહેલા પાદશાહોનીથી સેંકડો વરસ પુરવે થઇ જવા જોઇએ. જરજ રાલીનસન તીસીઅસની જણાવેલી સેમીરામીસે–નાઇનસની હસ્તી વીશે જે શક નાએછે તે વાત હું મંજુર રાખી શકતો નથી. એ નામ ધરાવનાર એક બે રાણીઓ આસીરીઆ તથા બાબેલોનીઆના રાજપાટોની ગાદીઓ ઉપર પાછલથી બીરાજીઓ હતી; પણ જે રાણીએ બાબેલાન શેહેરનો પાયો નાખીઓ તથા પોતાના વરને મદદ કરી બાખ્તરીઆના કદીમ સજની સમાપ્તી આણી તે પેલી બહુ કીરતીવાન તથા બખતાવર ઓરત સેમીરામીસજ હોવી જોઇએ કે, જેણે હીંદુસ્થાન ઉપર પણ સ્વારી કરી હતી, પણ આખરે તાંહાંનાં પાદશાહ સતારોબાતીસથી શીકસ્ત બાઇ પોતાના મુલક તરફ બાછી ફરી પોતાના બાવંદ નાઇનસના મોત બાદ આસીરીઓ–બાબેલોનીઆના રાજની માલેક થઇ પડી હતી એમ બહુબાંધરા પુરાતન ગ્રીક (યુનાની) ગરંથકારો લખી ગએલાછે.

હવે આ બાબ આપણે અહીંઆં ખતમ કરીએ તેની બાગમજ આ હેઠલો હેવાલ બહુજ અગતનો હોવાથી વીદીઆરથીઓ સનમુખ અર્ત્રે ધરવા હું દુરસ્ત વીચારૂંછું. મેજર પ્રાઇસ ફારસી તથા અરબી ગરંથકારોની સત્તા ઉપરથી એમ જણાવેછે જે, બાખ્તરીઆની સરજમીનનો મજકુર કુંડો (દરકસ્ત) જરે સાસાની યઝદેઝરદના ડોરમાં અરબોને હાથે તારાજ થયો તારે તેની લંબાઇ ૨૨ ફીટ તથા પોહોલાઇ ૧૫ ફીટની હતી અને તરેહવાર અમુલ્ય જહવાએરાતોથી તે જડાવદાર થઇ રહેલો હતો. અસલમાં એ કુંડો ફરેદુન પાદશાહના જમાનામાં ફકત કાવા નામના એક દેરાહીતકારી લુહારના પાએજામામાંથી બનાવવામાં આવેલો હતો જેને બાખ્તરીઆની ગાદીના દરેક વારસો પાછળથી અતીબહુ કીંમતી જહવાએરાતોથી જરાજરા ચોતરફ વધારતા ચાલીઆ હતા માટે ઉ-

* જેઓ એમ કેહેવા માંગેછે જે, અરદેશીર દરાજદસ્ત તેજ બહમનછે તેઓને આ બાબ રાખવું જોઇછે જે, કોઇપણ આગળા ગરીક ગરંથકારો આરતેઝરકસીસ લાંજુમીનસ (અરદેશીર–દરાજદસ્ત)નું બીજું નામ ઓબાનીસ કરી હતું એમ જણાવી ગયા નથી. ફારસી શબ્દ બહમનને મળતો ગરીક બોલ ઓબાનીસ કરી છે એમ સત્રોબો ઉપરથી માલુમ પડેછે.

પલાં બીઆન પ્રમાણે યઝદેઝરદના જમાનામાં એ વાવટો ૩૩૦=(૨૨×૧૫) ઇસ્કુવેર (ચોરસ) ફીટ બની રહ્યો હતો. એ ટુંકા કાલના જમાનામાં ઘણો તો ૧૦ ઇસ્કુવેર ફીટ હશે અને એ સંખ્યાને જો ૩૩૦ ફીટમાંથી બાદ કરીએ તો ૩૨૦ ઇસ્કુવેર ફીટ બાકી રહેછે. હવે જો એ દરેક પાદશાહોની આવરેજ લીધી હોએ અને એમ વીચાર કરીએ જે, એ દરેક જણ પોત પોતાના વખતમાં એક એક ઇસ્કુવર ફુટ એ વાવટો વધારતા ગયા હોએ તો ફરેદુનના જમાનાથી તે યઝદેઝરદની આખરી સુધી ઇરાની-એરીઅનોની ગાદી ઉપર ૩૨૦ પાદશાહો બીરાજવા જોઇએ અને ઓછામાં ઓછું એ દરેક પાદશાહોએ ૧૮ વરસ રાજ ચલાવીઉં હોએ એવી આવરેજ આપણે બાહાલ રાખી હોએ તો આસરે ૫૭૬૦=(૩૨૦×૧૮) વરસ એ અરસામાં ગુજરી જવાં જોઇએ. આ ગણત્રી ફીરદુસી ઉપરથી જણાવેળી ફરેદુન પાદશાહના જમાનાની આગળ જણાવેલી ગણત્રીને નજદીક મળતી આવેછે અને બાખ્તરીઆની ગાદી ઉપર જરથોસ્તની પુરવે તથા પછી ઘણાંએક પાદશાહો થઈ જવા જોઇએ એ પણ આઉપરથી પુરવાર થઈ શકેછે. ફરવરદીન ઇસ્તમાં જણાવેલા નામોનું મોટું લીસ્ટ મારી મજકુર ગણત્રીને યારી આપી શકે એવું છે. તે મત એ છે જે, બાખ્તરીઆની ભુમી તરફ એક મોટો જમાનો ગુજરી ગયોછે ને જેની તવારીખ વખતની જાલેમ ચુંગાલના હાથમાંથી આપણી પાસે હાળ બચી શકી નથી.* હવે ગ્રીક(યુનાની)ગરંથકારોના જણાવીઆ પ્રમાણે આકીમીનીસ પછી તે ડેઠ દારા સુધી ઇરાનની ગાદીના ફકત પંદર પાદશાહોના નામ આપણા જોવામાં આવેછે તેમજ સાસાની અરદેસર પછી તે ડેઠ યઝદેઝરદની પાદશાહી ગુરૂખ થઈ તાંહાં સુધી નજદીક ૨૮ પાદશાહો ઇરાન સરજમીન ઉપર રાજપાટ ભોગવી ગયા હતા એમ ફારસી ઇતીહાસ લખનારાઓ લખી ગયાછે ને જે સાથે શીકંદર પછીના તમામ ૩૭ પારથીઆન પાદશાહોની સલતનત જોડી હોએ તો જુમલે ૮૦ પાદશાહો થાએછે કે, જેઓની પુરવે બાકી રહેલા સઘળા પાદશાહો સમાવીઆ હોએ તો એ ગુમ થઈ ગએલા ડારની ચોકસ સમજ આપણને ઉતરી શકે એવી છે.

---

* બલ્ખ શેહેરને તેના ઘણા કદીમપણાને લીધે અરબોએ ઉમીઉલબલ્લાદ યાને શેહેરોની માતા એવું નામ આપીઉંછે. હજુર સુધી એ શેહેરમાં પથ્થર જેવી મજબુત ઘણી એક પુરાની ઈંટો મળી આવેછે જેઓ ઉપર બીલારોકા હરફો લખાએલા જનરલ કારીએર વીગેરે બીજા ઘણાં એક ધુંધી મુસાફરોના જોવામાં આવેલાછે. સર હેનરી રાલીસન એમ વીચારેછે જે, કુયાન નામનું એક તુરાની ટોળું જેના હાથમાં બલ્ખની પાદશાહત એક વેળાએ ઘણાં કદીમ જમાનામાં હતી તેઓના કદાચ એ લેખો હશે. ઇરાની અખ્માત તથા મુસા શેહેરમાં એ ટોળાંના તુરાની બીલારોકા હરફોવાળા મેખોવાળી ઈંટો હજુર સુધી મુસાફરોના જોવામાં આવેછે.

# બાબ ૫ મો.

## મહાતમા—સાઈરસ (કુરઉસ અથવા ખુસરૂ) બાદશાહનો વૃતાંત ઈ. સ. પૂર્વે ૫૫૮—૫૨૯ સુધી.

આગળ મેં કેથે એવો ઇસારો કરેલોછે જે, પરસીઅન અથવા પારસીઅન (પારસી—ઇરાની) ટોળાંની* શેહેનશાહતનો પાયો નાખનાર આ નામચીન બાદશાહ જેનું મુખ્તારક નામ આ બાબને મથાલે ખીરાજેછે તેને લાટીન ગ્રંથકારો સીરૂસ અથવા સાઇરસ કરી લખી ગએલાછે. એ બાદશાહનું અસલ નામ કુરઉસ કરી હતું એમ ખીલારોકા હરફો ઉપરથી માલુમ પડેછે. ફારસીમાં કુરઉસ (કુરસ) નું ખુરારૂ કરી થઈ શકે એવું જે છે તે ઉપરથી ફીરદુસીએ આ બાદશાહનો હેવાલ કીઆની કર્સે—ખસરૂ નામના એકખીજા ઘણાજ પુરાતન કાળમાં થઇ ગએલા આબ્યસીઆની ભુમીના બાદશાહના હેવાલ સાથે ગુંચવાવી નાએલોછે. હવે હીરોદોતસ નામે એક યુનાની (ગ્રીક) ઇતીહાસ લખનાર જેને સાધારણ રીતે તવારીખનો પીતા એવો મોટો એલકાબ આથમણ પ્રાંતના ગ્રંથકારોએ આપેલોછે અને જે રાખસ ઇસુની આસરે ૪૪૦ વરસ પુરવે થઇ ગએલોછે તે પોતે આ બાદશાહનો વૃતાંત પોતાના દફતરના કલીઓ નામના પેહેલા બાબમાં નીચે મુજબ આપી જાએછે કે, જે ઘણો અગતનો હોવાથી હું આ ઠેકાણે સદાસરો ઉતારી લેવા દુરસ્ત વીચારેછું. એ બાદશાહે સ્થાપેલા વંશને ઇતીહાસ લખનારાઓએ આ કીમીનીસ (હાખીઆમની) વંશ એવું નામ આપેલુંછે જે, એક વેળા ઉગમણુથી તે આથમણુ સુધી નજદીક ત્રણ હજાર માઇલ લાંબો તથા ઉત્તરથી તે દક્ષીણ સુધી પાંચસોથી પંદરસો માઇલ પોહોળો અતી મોટો આબાદ દેશ પોતાના અમલમાં ધરાવતો હતો. એના નામથી યુનાન સરજમીન થરથર કાંપતી હતી અને એની ધજા એશીઆ ખંડના એખંડ દેશોમાં ઉડી રહેલી હતી.

"અંહીઆથી હું હવે મારી તવારીખ "સાએરસ" (કોરાસ) જેને "કરીસસ" નામના "લીદીઆ" ની શેહનશાહતના સઉથી છેલ્લા બાદશાને હરાવીઓ તે કોણ હતો અને ઇરાનીઓ કેવી રીતે એશીઆખંડના ધણી થઇ બેઠા તેની શોધમાં આગળ જણાવુંછું. જોકે મને માલુમછે જે, એ બાદશાહની તવારીખ બીજી ત્રણ રીતે લખી રાકાએછે, તોપણ એ બીનામાં જે ઇસનીઓ સાઇરસના કામોને ઘણું સહરાવીને કેહેવાની કાંઇખી ઇચ્છા દેખડાવતા નથી પણ માત્ર સઘળું સાચુંજ બોલેછે તેઓનાજ આધાર પ્રમાણે હુંપણ ચાલતો રહીશ. એશીરી-

* જો કે મીદીઅનો જેવા પુરાતન એરીઅન (ઇરાની) ટોળાંનું નામ ઇસુની બે હજાર વરસ પુરવેના લેખોમાંથી મળી આવેછે, તોપણ પારસી (પારસીઆન) જેવાં બીજાં એરીઅન (ઇરાની) ટોળાંનું નામ ઇસુની નવમી સદીની પુરવેના કોઇપણ કદીમ લેખોમાં આપણા જોવામાં આવતું નથી. એસીરીઆ દેશના બાદશાહ સાલમનાસર—બીજાના જમાનામાં યાને ઇ૦ સ૦ પુરવે ૮૫૮—૮૨૩ ના સાલમાં સપર પેહેલીવાર એ ટોળાં વીશે બેઆન આવેલું આપણા વાંચવામાં આવેછે. એ વેળાએ એ લોકો મીદીઅનોની બીએ ધરી હેઠલ આરબીનીઆની નૈરૂત કોણ તરફ પોતાની જાતનાં નાના નાના સુબાઓના તાબા હેઠલ વસ્તા હતા કે જેઓમાંના પચીસ સુબાઓતો સાલમનાસર કહેછે જે તેને ચોથાઇ આપતા હતા. એ ચોથાઇ મનકુર બાદશાહના નબીરા ઇવાલસ ચોથાના વખત સુધી યાને ઇ૦ સ૦ પુરવે ૭૮૦ ના સાલ સુધી આપવામાં આવી હતી. તારબાદ નજદીક એક સદી સુધી વળી એ ટોળાંનું નામ એસીરીઅન લેખોમાંથી મળી આવતું નથી. જુદીઆના બાદશાહ હેઝકીકીઆના જમાનામાં એસીરીઆની ગાદી ઉપર સેનાચરીબ નામે પેલો વખણાએલો રાજા ઇ૦ સ૦ પુરવે ૭૦૫-૬૮૧ સુધી જેખી રાજ્યો હતો તેના વખતમાં વળી ફરીને એ ટોળાંનું નામ આપણાં વાંચવામાં આવેછે; પણ તે વેળાએ એ લોકોએ આરબીની આની ભુમી છોડી જેગરાસના પાહાડો ઓલંગાવી હાલ જમાનાના ફારસીસ્તાન પ્રાંતમાં આવી વાસો કરેલો હતો એમ જણાવવામાં આવેલું છે. એ વેળાએ મીદીઅનો એશીઆના ધણી થઇ બેસવાની તઇઆરીમાં હતા, જેથી પારસીઓએ પણ તેઓનો દાખલો પકડી સપર પેહેલાં બાદશાહ હાખામનીસ (એકીમીનીસ)ના જમાનામાં એક નાની જેવી સલતનત ફારસીસ્તાન પ્રાંતમાં સ્થાપી હતી એમ ખીલારોકા હરફો ઉપરથી આપણને માલુમ પડેછે.

અન લોકોને એશીઆખંડના ઉત્તર ભાગમાં રાજ ભોગવવાને જરે ૫૨૦ વરસ થયાં તારે પેહેલવેહેલાં ભીદ લોકોએ તેઓના હાથ હેઠલથી નીકળી જવાને હુલડ કરવા માંડ્યું; અને ઘણી બાહાદુરીથી લડી આખરે તેઓના આસરા તલેથી નીકળી પોતે સ્વતંત્ર થઇ બેઠા. તીઆરબાદ બીજા લોકો પણ એ ભીદ લોકોનો દાખલો પકડી આસ્તે આસ્તે એસીરીઅન લોકોના તાબામાંથી પોતેપણ નીકળતા ચાલીઆ. જરે એ પ્રમાણે આખા એશીઆ ખંડમાં સઘળા લોકો સ્વતંત્ર થઇ પડીઆ તારે વળી નીચે કહ્યા પ્રમાણે તેઓ પાછા એક જલેમ રાજાના હાથ-હેઠળ જઈ પડીઆ. ભીદ લોકોમાં દાયોસીસ નામનો એક પુરૂષ પોતાની કાબેલીઅત સારૂ વખણાએલો હતો અને તેના બાપનું નામ ફરેઓરતીસ કરી હતું. આ દાયોસીસે સઘળાઓ ઉપર એખલો અખત્યાર મેળવવા સારૂ નીચે કહેલી યુકતી કામે લગાડી. તે વખતે ભીદ લોકો ઘણાંખરાં ગામડાંઓમાં વીખરાઈ ગયલા હતા; અને જરે બધે ઠેકાણે અંધેર ચાલતું હતું, તારે એ દેજોસીસ (દાયોસીસ) બુદ્ધ પોતે ઘણી જેહેમત ખેંચી સરવે કોઇનો બરોબર રીતે ઈનસાફ કરતો હતો તેથી તે પોતે પોતાના ગામડાંમાં ઘણોજ વખણાઈ ગયો હતો. આખરે એ ગામ-ડાંના ભીદ લોકોએ આવી એની સારી ચાલ જોઇને એને પોતાનો નીયાએધીરા મુકરર કીધો. એ ઓધો ગોયા પોતેજ પાદશાહ હોએ તે માફક ઘણી સારી રીતે એણે પોતે પછી ચલાવવા માંડીઓ. આ ચાલને લીધે એને પોતાના દેશી ભાઇબંધોથી કાંઈ થોડું માન મળીઉં નહીં. હવે બીજાં ગામડાંના લોકોબી એ દાયોસીસના ઘણા વાજબી ઈન-સાફની તારીફ સાંભળી પોતાને તાંહાંના ગેરવાજબી ઈનસાફને લીધે ઘણાજ ખુશીથી પોતાની મારામારીના ક-જીઆબી એજ રાખ્સ પાસે ચુકાવવા લઈ જવા લાગ્યા. આખરે વાત એંહીઆં સુધી વધી પડી કે, એ રાખ્સ શીવાએ બીજા કોઈબી રાખ્સ પાસે ભીદ લોકો પોતાના કજીઆ લઈ જવા લાગ્યા નહી. જરે એની સોડે ઈન-શાફ કરાવનાર આદમીઓની સંખ્યા આસ્તે આસ્તે ઘણી વધ્રતી ગઈ તારે દાયોસીસે જોયું જે, સઘળું મારા ઉપ-રજ આવી પડેછે માટે વધારે ઇનસાફ કરવાનું પોતે હવે ના પાડીઉં; કાંએજે, પોતાનો ધંધો છોડી દઈને આખા દાહાડા સુધી બીજાઓના ઈનસાફ ચુકવીઆમાં તેણે પોતાને કાંઇ ફાએદો જોયો નહી. હવે આગળ કરતાં હમણા ગામડાંઓમાં વધારે જુલમ અને બેદાદી ચાલવા લાગી માટે ભીદ લોકોએ આ બરાબ વખતનો કાંઈપણ ઇલાજ કરવા સારૂ સઘળાઓના મત લેવા સારૂં એક નાની મોટી અનજુમન મેળવી. એ અનજુમનમાં એક રાખ્સ જેને સારૂ મને એવો શક જાએછે જે તે દાયોસીસનો કોઈ મળતીઓ હતો તે નીચે જણાવીઆ પ્રમાણે બોલી ઉઠ્યો;-"આવી હાલતમાં આપણને આ દેશમાં વસવું ઘણું મુશકેલ થઇ પડીઉંછે માટે આપણને આપણા ઉપર એક પાદશાહ મુકરર કરવો જોઇએ કે, જેથી દેશમાં સારીકાણી ઇનસાફ ચાલે અને પોત પોતાનો ધંધો રોજ-ગાર કરવા આપણને બની આવે તથા ફરીને આપણને પોત પોતાના રેહેઠાણે છોડી બેદાદીને લીધે બીજી જગાઓ ઉપર નાહાશી જવું પડે નહી." એ અને એવાજ બીજા કલામોથી તેઓને એક દાદબાહ પાદશાહના હાથ હેઠલ રેહે-વાને તેણે કબુલ કરાવીઉં. હવે અગતનો સવાલ એ ઉઠીઓ જે, આપણે કોણને તારે આપણે પાદશાહ કરીએ. દાયો-સીસને એકમતથી સઘળાઓએ ચુંટી કાહાડીઓ અને આખરે તેઓએ તેને ઈ૦ સ૦ પૂર્વે ૭૦૮માં પોતાનો પાદશાહ કરી બાહાલ રાખીઓ.* ગાદી ઉપર આવતાં એણે પાદશાહી દબદબા લાએક તેઓ પાસેથી પોતા સારૂ એક મેહેલ બાંધી માગીઓ અને પોતાના શરીરના બચાવ સારૂ થોડુંએક લશકર માંગી લીધું કે જે, ભીદ લોકોએ તરતજ મોકે કબુલ રાખીઉં. હવે એ દેશની જે જગા એણે પોતે પસંદ કરી ચુંટી કાહાડી તાંહાં તેઓએ એને એક મોટો અને મજબુત મેહેલ પણ બાંધી અપાવીઓ તથા એના શરીરના બચાવ સારૂ સઘળા ભીદ લોકોમાંથી થોડા રાખ્સોને ચુંટી કાહાડવાનીબી એને પરવાનગી આપી. આ પ્રમાણે અખતીઆર મળીઆ બાદ એણે ભીદ લોકોને એક શેહેર બાંધવા ફરજ પાડી તથા તેને ઘણી સંભાળથી તારબાદ સણગારવામાં આવીઉં. એ પછી એણે એ લોકોને બુલંદ તથા મજબુત દેવાલો બંધાવવા પણ ફરજ પાડી કે, જેઓને તે જમાનામાં અકબતાના કીલ્લા કેહેતા હતા. એ દીવાલો એક એકની આસપાસ ગોળ આકારમાં બાંધવામાં આવીહતી અને એઓને કીલ્લાની માફક એવી ગોઠવવામાં આવી હતી જે, દરેક ગોળ દેવાલ પોતાની આસપાસની દેવાળથી ઊંચાઈમાં વધારે હતી તથા જે જગા ઉપર એ ફરતી ગોળ આકૃતીની દેવાલો બંધાવેલી હતી તે જગા જરાક ઘેરાવ ઉપર આવેલી હતીકે, જેથી તે-ઓનો આકાર ઘણો રલીઆમણો દીસતો હતો. એએમાં સાત દેવાલો ઘણી ધીઆન આપવા લાએક બંધાઈ હતી કે જે માંહેલી છેક અંદરની દેવાલમાં પાદશાહનો મેહેલ તથા તીજોરીખાનું આવેલું હતું. એ દેવાલોમાંની

* એ રાજની હસ્તી વીશે જરજ રાલીનસન શક નાખેછે પણ તે વાત આપણે બાહાલ રાખી શકતા નથી.

સઉથી મોટી દેવાલ ઘેરાવમાં અથેન્સ શેહેર જેવડી મોટી હતી અને એ ગોળાકાર કીલ્લાની પેહેલી દેવાલ સફેદ રંગની, બીજી કાળા રંગની, ત્રીજી જંબુરા રંગની, ચોથી આસમાની રંગની અને પાંચમી ચળકતા રાતા રંગની બનાવેલી હતી. એ પ્રમાણે આ સઘળા ગોળાકાર કીલ્લાઓની બાજુ જુદા જુદા રંગોથી સણગારેલી હતી. પણ સઉથી છેલ્લી બે દીવાલો માહેલી એક ઉપર તદન રૂપાનો તથા બીજી ઉપર તદન સોનાનો ઘોળ ચહડાવેલો હતો.

આ પ્રમાણે દાયોસીસે પોતા સારૂ પોતાના મેહેલની આસપાસ કીલ્લાઓ બાંધીઆ પછી એ કીલ્લાની આસપાસ સઘળાને પોત પોતાના ઘરો બાંધવા હોકમ કીધો અને જરે એ તમામ ઘરો બંધાઈ તઈઆર થયાં તારે એણે આ નીચે જણાવેલા ધારા સપર પેહેલીવાર પસાર કરીઆ :- હર કોઈ રાખસે સપર પેહેલાં પેગામ મોકલી પાદશાહનું મત પુછાવીઆવીના ઝડપમાં તેની હજુરમાં જવું નહી, અને કોઈએ તેને જોવો ( મલવું ) નહીં, તથા હર કોઈ રાખસે તેની હજુરમાં હસવું અથવા થુંકવું નહીં. જે રાખસો આગળ એના બરોબરીઆ હતા તથા અની સાથે સરોબર ઉધરેલા હતા અને ધનસાનીઅતના ગુણોમાં તથા બાનદાનમાં એનાથી કાંઈપણ હલકે દરજજાના નહી હતા તેઓ પોતાને જોઈને કાંઈ દલગીર અથવા નારાજી નહી થાએ માટે એણે પોતા સારૂ આ ઉપર કહેલા ધારા બાંધીઆ હતા. આ પ્રમાણે ધારા બાંધીઆ બાદ જરે એણે જોયું જે, હવે હું તખત ઉપર ઘણો મજબુત થઈ ચુકયોછું તારે એણે પછી ધનરાફ ઘણો સખત કરવા માંડીઓ અને જે રાખસો કજીઓ લડતા હોએ તેઓને પોતાનો હેવાલ એના ઉપર સઘળો લખી મોકલાવવાની ફરજ પાડવા લાગ્યો અને તે લખત ઉપરથી પોતે ઝટ તેઓનો ફેસલો કરી પાછો તેનો જવાબ તરત તેઓ ઉપર મોકલી દેતો હતો. એનો ધનસાફ આવો હતો અને બીજી સઘળી બાબતો પણ એજ પ્રમાણે ચુકાતી હતી. અગર કોઈ રાખસે કોઈને નુકશાન કીધું હોએ એમ જરે એ પોતે સાંભળતો હતો તારે એ જલદીથી પેલા રાખસને પોતે બોલાવી મંગાવતો અને તેના ગુનાહ મુજબ તેને પછી પોતે સજા કરતો હતો. એ કારણ માટે એણે પોતાના રાજના દરેક ભાગમાં ભેદુઓ તથા છુપાં માણસો રાખીઆં હતાં. એ પ્રમાણે દાયોસીસે મીદ લોકોનાં ટોળાંને એકઠાં કરી તેઓ ઉપર પોતે રાજ ચલાવવા સપર પેહેલી વાર શરૂઆત કરીછે હતું. હવે મીદ લોકોમાં બુસા, પરેતાસીની, સતુચાતીસ, અરીઝાનઠી, બુદાઈ તથા મેજાઈ નામની જાતો હતી. દાયોસીસનો ફ્રેઓરતીસ (ફરવરતીસ) નામનો એક છોકરો હતો. તે પોતાનો બાપ જરે ઈ૰ સ૰ પૂર્વે ૬૮૬ માં મરણ પામીઓ તારે તખત ઉપર આવીઓ હતો. તખતનશીન થયા બાદ મીદ લોકો ઉપરજ પોતે સંતોષ નહી પામી એણે ઈરાનીઓ સાથે લડાઈ કીધી અને તેઓને મીદના રાજના તાબામાં કરી લીધા. હવે એશીઆ ખંડના આ બે જબરદસ્ત લોકો ઉપર પોતે ધણી થઈ બેઠા પછી એક એક પછી એક એક બીજી જાતો ઉપરબી એણે પોતે હુમલા કરવા માંડીઆ. છેલ્લે સરવાલે એસીરીઅન લોકો જેઓ નીનીવીમાં રેહેતા હતા અને જે કે આગળ ઘણા જબરદસ્ત ગણાતા હતા તોપણ હુમણા હવે જરાક સાધારણ હાલતમાં આવી પડેલા હતા તેથી એ ફ્રેઓરતીસે તેઓ ઉપરબી હુમલો કીધો. પણ એ લડાઈમાં તે પોતાના ઘણાએક લશકર સુધાં લડાઈનાં દરમીઆનમાંજ ઈ૰ સ૰ પૂર્વે ૬૩૩ મા મારીઓ ગયો.

જરે ફ્રેઓરતીસ મરણ પામીઓ તારે તેનો છોકરો કાએકસરીસ જે, દાયોસીસનો નબીરો થાએછે, તે તખત ઉપર આવીઓ. એને વાસતે એવું કેહેવાએલુંછે જે, એ પોતાના વડીળો થાને વધારે લડાએક હતો. એશીઆખંડના સીપાઈઓને લડાઈની ટુકડીઓમાં વેહેચી નાખવાની ચાલ સપર પેહેલીવાર એણેજ દાખલ કરી. તેઓને ભાળાદાર તથા તીરબંધાજ અને ઘોડસ્વાર લશકરો એવા એવા બીભાગોમાં એણેજ પેહેલ વેહેલા વેહેચી નાખીઆ હતા. એની આગમજ લડાઈમાં એ સઘળા લોકો બિલસેલ થઈ જઈને યુધ ચલાવતા હતા. લીદીઅન લોકો સાથે લડાઈ કરતાં આખું સૂર્ય ગ્રહણ જે ઈ૰ સ૰ પૂર્વે ૬૧૦ માં થયું હતું તેબી એનાજ જમાનામાં બનીઉં હતું; અને એણેજ હેલીસ નદીની ઉપરના તમામ એશીઆ ખંડના લોકોને પોતાને તાબે કરી લીધાહતા. નીનીવી શેહેર ઉપર પોતાના બાપનું વેર લેવા તથા તે શેહેરનો નાશ કરવા માટે એ પાદશાહે પોતાની તમામ રૈયતોમાંથી એક મોટું લશકર ઉભું કીધું. પણ જેવી એણે એશીરીઅનો ઉપર ફતેહ મેળવી અને નીનીવી ઉપર જેવો ઘેરો નાખીઓ તેવામાંજ સીથીઅન લોકો પોતાના પાદશાહ પ્રોતોથાયસના છોકરા મદાયસની સરદારી હેઠલ એના મુલક ઉપર ચહડી આવીઆ. આ સીથીઅનોએ સીમીરીઅન લોકોને ઈરોપખંડ મધેથી હાંકી કાહાડીઆ હતા અને એશીઆ ખંડમાંથી તેઓની પછવાડે લાગ્યાથી આખરે તેઓ મીદ લોકોના મુલકમાં આવી પોહોંચીઆ અને તાંહાં આવી કોકેસસ નામના પાહાડ ઉપર તેઓએ મીદ લોકો સાથે લડાઈ કીધી કે જેમાં મીદ લોકોએ મોટી શીકસત ખાઈ પોતાનું રાજપાટ ખોઈ દીધું. આથી કરીને સીથીઅનો

પછી આખ્યા એશીઆ ખંડના માલેક થઈ બેઠા. તાંહાંથી તેઓ પછી મીસરમાં પેઠા અને જરે તેઓ છેક સીરીઆ પ્રાંતમાં પેલેસ્તાઇન સુધી જઈ પોહોચીઆ તારે મીસરના પાદશાહ સામેતીકસે તેઓ સારૂ ઘણોએક હટીઆ મોકલી કાલાવાલા કરી તેઓને પોતાના મુલકમાંથી પાછા કાહાડીઆ. પાછા ફરતી વેળાએ તેઓ સીરીઆના એસકેલુન નામના શેહેરમાં આવી પોહોચીઆ કે જાંહાંથી તેઓનો મોટો ભાગ જોકે કાંઇ પણ નુકસાન કરીઆવીનાએ ચાલીઓ ગયો તોપણ તેઓની પાછળ પડી ગએલા થોડાએક સીથીઅનોએ સેલેસચીઅલ વીનસ (યાને આસમાની સુકર ગ્રહ) એવે નામની દેવીના દેહેરાંનો મોટો નાશ કરી નાખીઓ. આ દેવી સારૂ જે જે દેહેરાંઓ બાંધીઆમાં આવીઆં હતાં તેઓમાં મારી શોધો પ્રમાણે એ દેહેરૂં સઉથી ઘણુંજ પુરાતન હતું; કાંએજે સાઈપ્રીઅન લોકો ખુદ પોતે પોતાને મોહોડે કબુલ કરેછે જે, અમારાં ટાપુમાં જે દેહેરૂં એ દેવી સારૂ બાંધીઆમાં આવેલુંછે તે એ મજકુર દેહરાં પછી બાંધવામાં આવીઉં હતું અને સીથીઆમાં પણ એજ સીરીઆના પ્રાંતમાંથી આવેલા ફીનીશનોએ એ દેવી સારૂ દેહેરાં બાંધીઆં હતાં. ગમે તે હોએ પણ સીથીઅનોએ તો તે દેવીનું પેલું એસકેલુનનું દેહેરૂં જે લુટીઉં હતું તેથી તેણીએ તેના વારશો ઉપર સરાપ દઈ એક જાતનો રોગ મોકલીઓ. આ વાત પેલા સીથીઅનો ખુદ પોતે પણ બાહાલ રાખેછે. હવે જે કોઈ રાખ્સો સીથીઆના મુલકોમાંથી પસાર થશે તેઓના જોવામાં આવશે જે, જે લોકોને એ સીથીઅનો ધનારીશ કરી કેહેછે તેઓમાં એ રોગ ચાલુછે. અઠાવીસ વરસ સુધી એ સીથીઅનોએ એશીઆ ખંડમાં રાજ ચલાવીઉં હતું.* એઓની બેપરવાહી અને એશઆશારતને લીધે હરેક ચીજોને મોટું નુકસાન પોહોચતું હતું; કાંએજે લોકો પાસેથી જે કે પોતાના માગીઆ પ્રમાણે એઓ ચોથાઈ લેતા હતા, તોપણ આખા દેશમાં ભટકીને એ લોકો પછી તેઓનો સઘળો માલમતાખી લુટતા હતા. હવે કાએકસરીસ તથા બીજા મીદીઅનોએ એ લોકોના મોટા ભાગને એક મોટું જમવાનું ઈજન કીધું. તાંહાં પછી તે સઘળાઓને છાકટા કરી મારી નાખીઆ કે જેથી મીદીઅનોએ પછી ફરીને પોતાનો આગળો અખ્તીઆર પોતાના સઘળા આગળા દેશો ઉપર મુરાતકીમ પાયા ઉપર લાવી મેહેલીઓ ને નીનીવીખી ઈ.સ. પૂર્વે ૬૨૫ માં જીતી લઈ એક માત્ર બેબેલોનીઆના મુલક શીવાએ આખા એશીરીઆના દેશનેખી પોતાને તાબે કરી લીધો. આ સઘળું સરણજામ પોહોચીયા બાદ સઘળા મળી ચાલીસ વરસસુધી રાજ ભોગવીઆપછી એ કાએકસરીસ પોતે મરણ પામીઓ.

કાએકસરીસ (ઉવખશત્ર)ની પછી તેનો છોકરો એસ્તાએજીસ ઇ૦ સ૦ પૂર્વે ૫૬૩ માં તખ્તનસીન થયો. એને એક છોકરી હતી જેનું નામ તેણે મેનદેન કરી રાખીઉં હતું. એક દાહાડે એ પાદશાહે એવું સ્વપ્ન જોયું જે, પેલી છોકરીએ એટલું બધું તો પાણી પેદા કીધું કે તેથી તેનું આખું શેહેર બધું ઢંકાઇ ગયું એટલુંજ નહી, પણ તમામ એશીઆખંડમાંથી તેથી એક મોટી રેલઆવી. હવે મેજાઈ લોકો, જેઓ તે જમાનામાં ઓઆખની તાખીર કેહેતા હતા તેઓ સોડથી એ ઓઆખ વીરોની ચુનોચરા વકિફ થયાથી એ પાદશાહ પોતે અતીશય બીધો અને જરે આ મેનદેન પછી પણવા લાએક થઈ તારે આ સ્વપ્નાથી બીડીને કોઈપણ મોટે બાહાગેના મીદ સાથે તેણીને પરણવાની તેણે મનાઈ કરી અને કેમબાએસીસ નામના એક સારા ખાનદાનના નરમ સ્વભાવના ઈરાની સાથે તેણીને પરણાવી આપીઃ કેમકે એ પાદશાહ પોતે એ કેમબાઈસીસને એક વચલે વાગેનાં મીદથીખી ઘણો હલકે દરજજેનો ગણતોહતો. હવે એ મેનદેનના કેમબાઈસીસ સાથે પરણીઆની એક વરસ પછી ફરીને બીજું એવું સ્વપ્ન એ પાદશાહે જોયું જે, પોતાની એ છોકરીના ગરભસ્થાનમાંથી એક દ્રાક્ષનાં ઝાડનો વેળો ઉતપન થયો કે, જેના છાયાથી આખો એશીઆ ખંડ ઢંકાંઈ ગયો હતો. એ સ્વપ્ન જોયા તથા એની તાખીર પુછીઆબાદ પોતાની છોકરી જે, હવે ઈરાનમાં છોકરૂં જણવાની તઈઆરીમાં હતી તેને તાંહાંથી તરત પોતે બોલાવી મંગાવી અને તેના આવીઆબાદ તેની આસપાસ એક પેહેરો રાખીઓ; કાંએકે, એ ઓઆખની તાખીર કેહેનાર મેજીઅનોએ એને એવું કહ્યું હતું જે, તારી છોકરીને પેટે જે છોકરો પેદા થશે તે તારે બદલે રાજનો માલેક થશે માટે જે કાંઇ પેદા થાએ તેનો નાશ કરવા એણે પોતે ઠરાવ કીધો. હવે એસ્તાએજીસે જેવો સાએરસ પેદા થયો તેવોજ પોતાના મીદીઅન સગા હારપેગસને બોલાવી મંગાવીઓ; કાંએકે, તે ઘણો ઇમાનદાર તથા સઘળાં કામોનો કરવઇઓ હતો અને તેણે કેહ્યું જે, "ઓ, હારપેગસ, હું જે તુંને કામ સોંપુંછું તે, તું બજાવવા ચુકતો નહી. મને ઠગીને તું મારો જન બાસ્તીમાં ના-

* જરજ રાલીનસન એથીખી ઘણાં ઓછાં વરસો ધારેછે અને ઇસીખીઅસની સત્તા ઉપરથી પોતે કહેછે જે ૧૬ થી વધુ વરસવેર એ લોકો એસીઆના કાંઇ માલેક રહ્યા ન હોય.

ખતો નહીં તથા કોઈ બીજાના સમજાવીઆથી તું તારે માથે બદલામી પણ લેતો નહીં. મેનદેને જે આ છોકરૂં જણીઆંછે તે તું તારે ઘેર લઇજા અને તેને મારી નાખી તારી ખુશીમાં આવે તાંહાં તું પછી દાટી આવજે. હારપેગસે જવાબ આપીઓ જે, "ઓ પાદશાહ, તેં હજુર સુધી મારામાં કાંઈપણ નીમખ્હરામી જોઇ નથી અને હવે પછીબી હું તને ફદીબી નુકસાન નહીં પોહોચે એમ કરવા સંભાળ રાખીશ માટે આ કરમ કરવાની જે તારી મરજીજ હોએ તો મને એ કામ બજાલાવવા જબરીથી તાબે થવુંજ જોઇએ." આ મુજબ જવાબ આપીઆબાદ હારપેગસના હાથમાં મોતને સારૂ સણગારીને પેલું બચું સ્વાધીન કરવામાં આવીઉં. તે છોકરાને પોતાના ઘર આગળ તે રડતો રડતો લઇ ગયો, અને આવીને સઘળી એસ્તાએજીસની કહેલી વાત પોતાની બઈરી આગળ કહી સંભળાવી. પેલી બઈરીએ તેને પુછીઉં જે, "તું હવે શું કરવા માગેછે"? હારપેગસે જવાબ આપીઓ જે, "એસ્તાએજીસના કહ્યા પ્રમાણે હું અમલ કરવા માંગતો નથી અને ઘણાં એક કારણોને લીધે હું એ છોકરાના ખુનને સારૂ એ પાદશાહના કેહેવાને તાબે થનાર નથી; કાંએકે એક તો એ જે, એ મારો સગો થાએછે અને બીજું એ જે, એસ્તાએજીસ હવે ઘણો બુઢો થઇ ગયોછે અને તેને પેટે કોઇ છોકરો નથી. એ વતરોગે એના મોતબાદ અગરજો પાદશાહત એની છોકરીની હાથતલે આવે તો હું તેનો આ છોકરો મારી નાખ્યું તો વખતે તે મારા ઉપર એ કારણ સર મોટા ગજબ પાડીઆ વીના રેહેશે નહી માટે મારી ખુદ પોતાની સલામતી સારૂ એ છોકરાને કોઈ મારા માણસ સોડે નહી પણ એસ્તાએજીસના કોઈ માણસ સોડે મરાવી નાખું. હવે એસ્તાએજીસનો એક ભરવાડ જેને વીશે તેને એવું માલુમ હતું જે, તે પોતાના ઢોરો એ કામને અમલમાં લાવવા લાએકની એક જગા ઉપર ચરાવેછે અને જે પાહાડ ઉપર જંગલી જનવરોબી ઘણાં વસેછે તેથી તેણે કોઇ માણસ મોકલી તેને પોતાની આગળ બોલાવી મંગાવીઓ. એ ભરવાડનું નામ મીથરેદેતીસ (મેહેરદાદ) કરી હતું. તે પોતાની એક ચાકરડી સાથે પરણેલો હતો. જે બઈરી સાથે તે પરણીઓ હતો તે બઈરીનું નામ યુનાની જુબાનમાં સાંઈનો તથા મીદ ભાષામાં સ્પાકો કરી હતું; કાંએકે મીદ લોકો કુત્રીને સ્પાકા (જંદમાં સપવા) કરી કેહેછે. જે પાહાડની હેઠલ પેલો ભરવાડ પોતાના ગાદ્રાં ચરાવતો હતો તે પાહાડ અકબતાનાની ઉત્તર દીશાભણી યુકસાથન નામના દરીઆ તરફ આવેલો હતો. હવે મીદીઆના મુલકની સેસપાએરસ તરફની બાજુ ઘણી પાહાડી, ઊંચી અને જંગલોથી ભરાઈ ગએલી હોએછે અને બાકીના આખા મુલકની જગા સઘળી સપાટ છે. પેલા ભરવાડને ઘણી જલદીથી બોલાવી મંગાવીઓ તેથી તે તરત આવીઓ. જારે તે આવી પુગ્યો તારે હારપેગસે તેને કહ્યું જે, "એસ્તાએજીસે તુંને આ છોકરૂં લેવા તથા તે જલદીથી મરી જાએ માટે તેને પાહાડના ઘણાંજ ઘંડા ભાગ ઉપર મુકવાને કહેલુંછે અને મને એ છોકરાંને તેવી હાલતમાં મુકેલું જોવાને ફરમાવેલુંછે માટે અગર જો તું હરેક બાહાને એ છોકરાને બચાવશે તો તુંને ઘણો રીબાવી રીબાવીને મારી નાખીઆમાં આવશે." પેલો ભરવાડ એ વાત સાંભળી જે રસ્તે પોતે આવીઓ હતો તે રસ્તેથી પેલાં છોકરાંને લઇને પોતાની ઝુપડી તરફ રવાના થયો. હવે એતેફાક એવો બનીઓ જે, જારે પેલો ભરવાડ શેહેરમાં ગયો તારે તેવામાં તેની બઈરી જે જણવાની તઈઆરીમાં હતી તેણીએ તરત એક બચ્ચું જણીઉં અને દરેકજન એકએકને જોવા ઘણાં આતુર હતાં. પેલો ભરવાડ પોતાની બઈરીના જણવાની ફીકરમાં હતો અને પેલી બઈરી હારપેગસે કોઈ દાહાડે નહી ને આજે પોતાના વરને જે જલદીથી બોલાવી મંગાવીઓ હતો તેનું કારણ શું હશે તેની ફીકરમાં હતી. જારે પેલો ભરવાડ ઘેર આગળ આવી પોહોચીઓ તારે પેલીએ તેને એકાએક આવેલો જોઇને પુછીઉં જે, "તુંને હારપેગસે શાસારૂ એટલો જલદીથી બોલાવવા મોકલીઓ." પેલાએ જવાબ આપીઓ જે, "ઓ મારી ઓરત, જારે હું શેહેરમાં જઈ પોહોંચીઓ તારે મેં એવી ચીજ જોઇ અને સાંભળી કે તેવી દીકત ચીજ કદીપણ આપણાં શેઠ ઉપર આવી પડી નહીં હશે અને જે મેં નહી જોઈ અને કદીપણ નહીં સાંભળી હતે તો ઘણુંજ બેહેતર હતું. હારપેગસનું આખું ઘર માંહાંતમપોશીમાં હતું જેથી હું ઘણોજ બીહીધો અને જલદીથી અંદર ગયો અને જોયું તો એક બચું સુનેરી અને તરેહ તરેહવાર રંગોનાં પોશાક પેહેરેલું રડતું અને હાંફતું તેની સોડે પડેલું હતું. જારે હારપેગસે મને જોયો તારે તેણે મને હોકમ કીધો જે, એ બચાંને તું ઉઠાવ ને જલદીથી જે પાહાડ ઉપર ફાડી ખાનારા જનવરો ઘણાં વસતાં હોએ તે પાહાડ ઉપર લઇ જઇને તરત તેને મુકી આવ; કાંએ કે, એ કામ મને એસ્તાએજીસે સોંપેલુંછે અને બીહીવડાવામાં આવેલોછે જે, અગરજો એ કામ અમલમાં નહી આવશે તો મારા ઉપર મોટામાં મોટી શીક્ષા કરીઆમાં આવશે. મેં પેલાં બચાંને તેથી તરત ઊંચકી લીધું અને જોકે તેનાં સુનેરી પોશાક અને હારપેગસનાં ઘરમાંની માંહાંતમપોશીથી હું અજાએબ થયો હતો તોપણ હું એને કોઇ ચાકરનું બચું સમજી જલદીથી લઇને ચાલતો થયો. પણ જેવો રસ્તામાંથી હું ઘેર આગળ આવતો હતો,

એટલામાં એક ચાકર મને શેહેરની બાહેર મળીઓ. તેણે એ વીશેની સઘળી સાચી હકીકત મને કહી સંભળાવી જે, એ તો મેનદેન જે એસ્તાએજીસની છોકરી અને કેમબાઈશીસ જે સાએરસનો છોકરો થાયછે તેના પેટનું બચ્યુંછે અને એસ્તાએજીસે એને મારી નાખવાનો હુકમ કીધેલાછે."

એવું બોલી પેલા ભરવાડે પોતાની ઓરતને દેખાડવવા સારૂ તે બચ્ચાંને જેવું ખુલ્લું કીધું તેવોજ તેનો ખુબ સુરત ચેહેરો અને અમીરી દેખાવ જોઈને પેલી ઓરતે પોતાના વરને ગુંડણ ઉપર પડી આંસોમાં આંસું આણી અરજ કરીને કહ્યું જે, "એ બચ્ચાંને કોઈપણ બાહાનુ લાવી પાહાડ ઉપર મુકવું નહી." તે ભરવાડે જવાબ દીધો જે, "તું જે કેહેછે તે બનવું મુશ્કેલછે; કાંએકે, હારપેગસનાં ભેદુઓ એ કામ કરેવું જોવા આવશે અને અગર-જે એ કામ સરંજામ નહીં પોહોચેવું જોશે તો તેથી હારપેગસને મોતની સજા કરવામાં આવશે." પેલી બાઈરીએ જોયું જે, પોતાનો બાવંદ તો ઘણોજ બજદ થઈ રહોછે તારે તેણીએ ફરીને એક નવી યુક્તી શોધી કાહડી નીચે પ્રમાણે તેને કહી સંભળાવીઉં :—"અગરજો એને મુવેલુંજ જોવાને તું ચાહાતો હોએ તો હું તને કહુંછું તે પ્રમાણે અમલ કર. મેં હમણા એક મુવેલું છોકરૂં જે જણ્યુંછે તેને બદલે તું એને તાંહાં મેહેલી આવ અને આપણને એ એસ્તાએજીસની છોકરીના છોકરાને પોતાના છોકરા માફક પાળવાદે કે, તેથી તેં તારા ધણીને ફગીઓ એવો વાંક તારા ઉપર નહીં લાગુ પડે અને બીજું આપણનેબી એક મોટો ફાએદો એ થાએ જે, આપણાં મુવેલાં છોકરાંને પાદશાહી દબદબા સહીત દફનાવીયામા આવીઉ એમ ગણાએ તથા તે સાથે વળી આ જીવતા છોકરાનો જાન પણ બચશે." પેલા ભરવાડે પોતાની ઓરતની એ બીના સાંભળી તરતજ એ પ્રમાણે અમલ કરવાને પોતે કબુલ કીધું અને જે છોકરાને પોતે મારી નાખવા લાવીઓ હતો તેને પોતાની બાઈરીને હવાલે કીધો અને પોતાના મુવેલાં બચ્ચાંને તેનો સઘળો પોશાક મેહેરાવીને જે ટોપલીમાં પેલાંને મુકીને લાવીઓ હતો તેમાંજ તેને મેહેલીને પાહાડના ઘણા ઉજડ ભાગ ઉપર જઈ મુકી આવીઓ. પાહાડ ઉપર નાખી આવીઆ બાદ ત્રીજે દાહાડે પેલા ભરવાડે પોતાના એક માણસને તેની રખેવાલ સારૂં તાંહાં મેહેલી આવીને શેહેરમાં જઈને હારપેગસના ઘરમાં આવી ખબર કરી જે, પેલાં બચ્ચાંને સાહેબ હું તને મુવેલું દેખાડવાને તઈઆર છું. આ ખબરથી હારપેગસે પોતાના પેહેરાનાં કેટલાએક ઘણાં વીશવાસુ માણસોને તે તરફ રવાને કીધાં. તેઓએ પેલા ભરવાડના છોકરાને મુવેલું જોઈ ઘણા તાજીમતવાજોથી પાદશાહના હોકમ પ્રમાણે પછી અવલમંજલ પોહોચાડીઉં. હવે પેલું બીજું છોકરૂં જેને સાએરસ કરી પાછળથી લોકો કેહેવા લાગ્યા તેને પેલા ભરવાડની બાઈરીએ પાળીઉ અને તેનું નામ સાએરસ નહી પણ કાંઈક બીજુંજ તેણીએ રાખેલું હતું.

જારે પેલો છોકરો દસ વરસની વયનો થયો તારે તે નીચે કહ્યા પ્રમાણે ઓળખાઈ આવીઓ. ગામડાંની જે જગાપર તે ઢોરો ચરાવતો હતો ને જે જગાપર તે પોતાની વયના બીજા કેટલાક છોકરાઓ સાથે જારે રસ્તામાં રમતો હતો તારે જે છોકરાઓ તેની સાથે રમતા હતા તે સઘળાઓએ એ ભરવાડના છોકરાને પોતાનો પાદશાહ ઠેરવીઓ. એણે કેટલાએક છોકરાઓને ઘેર બાંધવા તથા બીજા કેટલાએકોને પોતાના શરીરને બચાવવા સારૂ પેહેરેગીરો નેમીઆ અને તેઓમાંથી એકને પાદશાહનો માનીતો તથા બીજાને પોતાની આગળ સઘળા પેગામો લાવવાનો ઓધો સોંપી આપીઓ. એ પ્રમાણે દરેકને જુદા જુદા કામો ઉપર એણે મુકરર કીધા. હવે આ બધા છોકરા રમતા હતા તેઓમાં એક છોકરો જે આરતમબેરીસ નામના એક મોટે દરજજાના બીદનો છોકરો હતો તેણે એ સાએરસનો હોકમ માનીઓ નહી તેથી એણે તેને પકડવાને બીજાઓને હોકમ કીધો અને તેને પછી એ સાએરસે ઘણોજ માર મરાવીઓ. પેલો છોકરો જેવો છુટયો તેવોજ પોતાની સાથે પેલા બધા છોકરાઓએ ઘણીજ ખરાબ ચાલ ચલાવી છે એમ સમજી દીલમાં ચાનક ધરી શેહેરમાં જઈ પોતાના બાપ આગળ ફરીઆદ કીધી કે, "મને એસ્તાએજીસના ભરવાડના છોકરાએ ઘણોજ મારીઓછે." એસ્તાએજીસના ભરવાડના છોકરો કેહેવાનું કારણ એ જે, તે છોકરો હજુર સુધી સાએરસના નામથી કોઈને જણાએલો નહી હતો. આરતમબેરીસ એ સાંભળીને ઘણો ગોસ્સામાં આવી પોતાના છોકરાને સાથે લઈ જલદીથી એસ્તાએજીસ આગળ ગયો અને તેણે પોતાના છોકરાનો બરડો દેખાડીને કહ્યું જે, "અરે ઓ પાદશાહ, તારો ગુલામ જે એક ભરવાડનો છોકરો છે તેણે અમને બહુ નુકસાન કીધુંછે અને જે અમારાથી અમી શકાએ તેવું નથી." એસ્તા-એજીસે એ બધું જોઈ તથા સાંભળી લઈને આરતમબેરીસ જે એક મોટો ઓધેદાર માણસ હતો તેના છોકરાને આવું નુકસાન પોહોચાડીઆને લીધે પેલા ભરવાડને તથા તેના છોકરાને પોતે તેડી મંગાવીઆ. જારે એ બંને જણાઓ એસ્તાએજીસની હજુરમાં આવી પોહોચીઆ તારે એણે પોતે સાએરસ તરફ જોઈને કહ્યું જે, "તું

આવા નીચ રાખસનો છોકરો થઈને મારા શહેરના એક મોટા અમીરના છોકરા સાથે આવી ખરાબ ચાલ ચલાવવા સારૂ તેં કેમ હીંમત કીધી ?" સાધરસે જવાબ વાળીઓ જે, "સાહેબ, મેં એને ધારા પ્રમાણે શીક્ષા કીધી છે; કાંએને, ગામડાંઓના સઘળા છોકરાઓએ મને ઘણોજ લાએક ધારીને પાદશાહના ઓધા ઉપર મુકરર કીધો અને એ બધા છોકરાઓને જે હું ફરમાવતો હતો તે તેઓ બજા લાવતા હતા, પણ માત્ર એણેજ નાફરમાની કરીછે અને મારા હોકમને કાંઈ માન આપીઉં નહીં તેથી મેં એને સજા કરીછે. હવે સાહેબ, અમરજ્યે હું એ બાબદસર શીક્ષાને લાએક હોઉં તો હું તને તાબે થવાને અંહીઆંજ હાજર છું." જેવું એ છોકરાએ બોલવા માંડીઉં એટલે એસ્તાએજીસે એનો ચેહેરો જે પોતાને મળતો આવતો હતો તે ઉપરથી તથા એના આવા હાજરજવાબ તથા એની ઉમર એને પાહાડ ઉપર નખાવીઆના વરસો સાથે જે મળતી આવતી હતી તે ઉપરથી એને પોતે તરત ઓળખી કાહાડીઓ. આ શોધથી ખીહીને કેટલોએક વાર સુધી તો પાદશાહનું મોહોડુંજ ગોથા બંધ થઈ ગયું અને છેલ્લે સરવાલે ઘણી મેહેનતથી પાછો સુદ્ધીમાં આવીને આરતમબેરીસને કહ્યું જે, "તમારી તથા તમારા છોકરાની ફરીઆદ ઉપર હવે હું જલદીથી ધીઆન પોહોચાડીશ." મનમાં એવું જે કાહારે આરતમબેરીસ અંહીઆથી જાય કે પેલા ભરવાડને એક છુપી જગા આગળ બોલાવી એ સઘળો કેફીઅત પુછી જોઉં. એમ કહીને પોતે આરતમબેરીસને રૂખસત આપી અને એસ્તાએજીસના ફરમાન પ્રમાણે તેના ચાકરો ઝટ સાધરસને એક અંદરના ઓરડામાં લઈ ગયા અને જારે ભરવાડ એકલો રહ્યો તારે એસ્તાએજીસે તેને પુછીઉં જે, "આ છોકરો તારે તાંહાં કેમ આવ્યો અને તું ને એ કોણના હાથમાંથી મળીઓછો?" ભરવાડે જવાબ આપીઓ જે, "એ છોકરો મારો પોતાનોછે અને જે માને પેટે એણે જનમ લીધોછે તે બધરી પણ હજુર મારી સાથેજ રહેલીછે." એસ્તાએજીસે તારે પેલા ભરવાડને કહ્યું જે, "તું મોતમાંથી બચવા સારૂ તારી ખુદ પોતાની સલામતી કાંઈ જોતો નથી." એમ કહીને પોતાનાં માણસોને તરતે તેને પકડવાનો હોકમ કીધો. જારે એ ભરવાડને રીબાવીને મારી નાખવાના હથીઆર આગળ લઈ આવીઆ તારે તેણે પોતે સઘળી ખરી હકીકત પેહેલેથી તે છેલ્લે સુધી પાદશાહ આગળ માની દીધી અને એ કામ સારૂ પાદશાહ આગળ કળવાઈ પડીને માફી માગી. જારે પેલા ભરવાડે સઘળી ખરી હકીકત એસ્તાએજીસની આગળ કહી દીધી તારે પાદશાહે તેને કાંઈ બીજું પોતે કહ્યું નહી, પણ બધો ઠપકો હારપેગસ ઉપર મુકવા લગ્યો અને તેને પોતાના માણસોને મોકલી તરત બોલાવી મંગાવીઓ અને પુછીઉં જે, "હારપેગસ જે બચ્ચું મારી છોકરીને પેટે જનમીઉં હતું અને જેણે મેં તારા હાથમાં આપીઉં હતું તેને તેં કેવી રીતે મારી નાંખીઉંછે વાઈ"? હારપેગસે પેલા ભરવાડને તાંહાં હાજર જોઈને જોયું જે; અગર જો અંહીઆં, હું જુઠું બોલીશ તો તે જલદીથી માલુમ પડી આવશે અને મને પોતાને શીક્ષા ભોગવવી પડશે માટે તેણે કહ્યું જે, "ઓ બાદશાહ, જારે તારી પાસેથી તે બચ્ચું મને મળીઉં તારે મેં ધીરે સાંસ્તે વીચાર કીધો જે, હું કેવી રીતે તે બચ્ચાંને મરાવી નાખું કે, જેથી તારી મરજી અને હોકમ પણ નહી તોડાય અને તારી તથા તારી છોકરીની આંખમાંથી ખુનના ગુનાહમાંથીબી હું મોકલો થઈ રાકું? આવા વીચારથી મેં નીચે જણાવીઆ પ્રમાણે ઉપાયો કામે લગાડીઆ. મેં તારા ભરવાડને બોલાવી મંગાવીઓ અને તેને કહ્યું જે, પાદશાહનો હોકમ છે માટે તું આ છોકરાને ઉઠાવ ને એનેં મારી નાખ, અને એમ કેહેવામાં હું કાંઈ પોતે જુઠું પણ બોલીઓ નથી; કેમકે સાચું પુછોવો તો તારો તેવો હોકમજ હતો. આવી રીતે પેલા છોકરાને પાહાડના કોઈ ઘણા ઉજડ ભાગ ઉપર મુકવા તથા તાંહાં તે મરી જાએ તાંહાંસુધી તેની આગળ ઉભો રહી તેની ચોકી કરીઆ કરવા કહી મેં તેને પછી પેલા ભરવાડને સપુરદ કીધો અને તેને મેં ખીહીવાડાવીઓ જે, અગર જો તું એ બાળકને મારી નહી નાખશે તો તને મોટી સજા કરીઆમાં આવશે. હવે જારે પેલા ભરવાડે એ કામ બજાવીઉં અને પેલું છોકરું મરી ગયું તારે મેં મારા કેટલાએક વીશવાસુ માણસો મોકલી તેઓ પાસે પેલું બચ્ચું મંગાવીને જોયું અને પછી તેને અવલમંજલ પોહોચાડાવીઉં. જારે ઓ પાદશાહ આ તમામ હકીકત તારે સાચી સમજવી. પેલાં બાલકનો આ પ્રમાણે અંત આવીઓ છે." એ પ્રમાણે હારપેગસે સઘળી વાત માંડીને ખરેખરી કહી પણ એસ્તાએજીસે એ કામ બનીઉં તેનો જાણે પોતાને હવે ગોસ્સો દીલમાં છેજ નહી એવો બાહેરથી ઢોંગ કરી પેલા ભરવાડ સોડથી જે પોતે સાંભળીઉં હતું તે સઘળું હારપેગસ આગળ કહી સંભળાવીઉં અને તારબાદ પેલો છોકરો હજુર સુધી જીવતો છે તે વાત નેકજછે એમ બોલીઓ; કાંએકે "મને મારી છોકરીથી વારેધડીએ એ બાળક વીશે ઠપકો બમવો પડતો હતો માટે ભાગ્યે સારાં જે, એ છોકરો હજુરસુધી જીવતો રહ્યોછે. એટલું કહી હારપેગસને કહ્યું જે,"તારા છોકરાને એની સાથે રેહેવાને મોકલ અને એ છોકરો આપ્રમાણે જીવતો રહ્યોછે માટે રાતના હું એક

મારું જસન તેની ખુશાલીમાં જે કરનાર છું તેમાં તમારે પણ જમવા આવવું." આ શબ્દો સાંભળીને હારપેગસ પોતાના આવાં કામનું સારું પરીણામ આવીઉં અને આવાં સુભ કામ સારૂ પોતાને હવે જમવા બોલાવીઓ માટે મનમાં પોતે ઘણો મધન થઈ પાદશાહને સલામ કરી પાછો પોતાને ઘેર આવીઓ અને જેવો ઘરમાં પગ મુકીઓ તેવોજ પોતે પોતાના આસરે ૧૩ વરસની ઉમરના એકનાએક છોકરાને એસ્તાએજીસને તાંહાં જવાનો તથા જે તે કેહે તે બજા લાવવાનો પોતે તરત હોકમ કરીઓ અને બેહદ ખુશીમાં આવી સઘળી હકીકત પોતાની બઈરી આગળ કહી સંભળાવી. હવે જેનો છોકરો જેવો એસ્તાએજીસ સોડે જઈ પેહોચીઓ એટલે તેણે તેને જમે કરાવીઓ અને તેના સાંધે સાંધા સઘળા જુદા પડાવી તેના ગોસ્તનો કેટલાએક ભાગ પોતે રોસ્ત કરાવીઓ અને બાકીનાનો સેરવો કરાવી સારીકાણી રંધાવી પોતે તઈયાર કરાવી રાખીઓ. ઠેરવેલે વખતે જરે હારપેગસ તથા બીજા મેજબાનો જમવા આવીઆ તારે બકરાંનાં ગોસ્તની તમામ વાણીઓથી તેબલ ભરીને આકરો પેલા સઘળા મેજબાનો તથા એસ્તાએજીસ આગળ મુકી ગયા. પણ હારપેગસ આગળ તેના છોકરાનું માથું હાથ અને પગ જેને એક ટોપલીમાં ઢાંકી રાખીઆ હતા તે સીવાએ સઘળું રાંધેલું શરીર લાવી મેહેલીઉં. હવે જરે હારપેગસ સારી પેઠે ખાઈ રહ્યો તારે એસ્તાએજીસે તેને પુછીઉં જે, "કેમ તુંને આ ખાનું પસંદ પડીઉંછે?" હારપેગસે પોતાની મોટી ખુશી દેખડાવી; એટલામાં કેટલાંએક માણસોએ પેલા છોકરાનું માથું જેને તેના હાથ પગોથી ઢાંકેલું હતું તે તેની આગળ લાવી મેહેલીઉં અને હારપેગસ આગળ ઉભા રહી પેલી ટોપલી ઉઘાડી તેમાંથી જે પોતાને પસંદ આવે તે કાહાડી લેવા અરજ કીધી. હારપેગસે તેઓના કહ્યા પ્રમાણે પેલી ટોપલી ઉઘાડી અને જોયું તો પોતાના છોકરાનું મુવેલું શરીર માલુમ પડીઉં. એ દેખાવથી પોતે ન ડરતાં પોતાનું મન સ્થીર રાખીઉં એટલામાં એસ્તાએજીસે તેને પુછીઉં જે, "તેં કાલ જનવર હમણાં ખાધું તે તું જાણેછે?" હારપેગસે જવાબ આપીઓ જે "હા, સાહેબ હું તે સારી કાણી જાણુંછું. પાદશાહે જે કાંઈ કાંઈ તે મને પસંદ પડીઉંછે." એમ બોલી પોતે પોતાને ઘેર રવાના થયો.

એસ્તાએજીસે એ પ્રમાણે હારપેગસને શીક્ષા કરી; પણ હવે સાઈરસ સારૂ પોતે શું ઉપાઓ કરવા તે સારૂ જે મેજબ લોકોએ તેને આગળ પેલા ખુશામની તાખીર કહી હતી. તેઓને પોતે પાછા બોલાવી મંગાવીઆ. જરે તેઓ આવી પોહોચીઆ તારે એસ્તાએજીસે તેઓને પુછીઉં જે, "તમોએ કઈ રીતે મારા સપનાંની આગળ તાખીર કહો હતી." તેઓએ આગળ મુજબજ જવાબ વાળીઓ અને કહ્યું જે, "અગર જે તે છોકરો હજુર સુધી જીવતો હોય અને મરી નહીં ગયો હોય તો તે ખરેખર પાદશાહ થશે." તારે એસ્તાએજીસ બોલીઓ જે, "તે છોકરો તો હજુર સુધી જીવતો છે અને જરે ગામડાંમાં રેહેતો હતો તારે તે ગામડાનાં છોકરાઓએ તેને પોતા ઉપર પાદશાહ નેમીઓ અને જે પ્રમાણે હરેક પાદશાહ કરે તે પ્રમાણે તે સઘળી તરેહના પોતે પેલા છોકરા ઉપર અમલોખી કરી ચુકયોછે; કાંએકે તેણે પેહેરાગીરો, દરબાનો, કાસદો એ પ્રમાણે બીજી સઘળી ચીજો મુકરર કરી હતી માટે ફરીને હું જાણવા માંગુંછું જે એ સઘળી ચીજો તો તે પોતે કરી ચુકયોછે તેથી હવે એ વીશે તમારૂં શું મતછે" ? પેલા મેજબઓએ જવાબ વાળીઓ જે, "અગર જો એ છોકરો જીવતો હોય અને અકસમાત રીતે પોતે પાદશાહ થઈ ચુકયો હોય તો તમારે હવે હીંમત પકડવી જોઈએ ને તમારા મનને સંતોષ રાખવો જોઈએ; કાંએકે તે બીજી વેળાએ કાંઇ પાદશાહ થઈ શકે નહી. કેટલીએક વેળાએ અમારી અગમચેતીના પરીણામો નજીવા જેવા બનાવોથી પણ બારાં પડી શકેછે." એસ્તાએજીસે તેનો ઉતર એવો આપીઓ જે, "અરે ઓ મેજબઓ, માઈ પણ એવુંજ મતછે, કાંએકે જે પેલા છોકરાને અમસયું પાદશાહનું નામ તો મળી ચુકેછે માટે પેલા સ્વપ્નાની તાખીર પણ હવે થઈ ચુકીછે ને હવે મને એ છોકરાથી જે કે કાંઇ ધાસ્તી રહી નથી, તોપણ તમો બરોબર રીતે ફરીને ગોર કરી જુવો ને ઘણી સંભાળથી તમારાં મનમાં એ સઘળી બાબદોને વળી તોલી જુવો જે,"મારાં કુટુંબને સારૂ તથા તમારે સારૂ સઉથી હવે વધારે સલામતી ભરેલો રસ્તો કયોછે." મેજબઓએ જવાબ આપીઓ જે, "અરે, પાદશાહ, તારી શેહનશાહત ઘણી મજબુત પાયા ઉપર રહેતો અમુને પણ મોટો ફાએદોછે. પણ અગરજો તેથી ઉલટું થાય અને આ છોકરો જે પોતે પારસીછે તેના હાથમાં તે જયતો અમો જે મીદ લોકો છઈએ તેઓને તે એક પરદેશી ગણીને ગોલામ કરી રાખે પણ તું તો જે અમારા ખુદ પોતાનાજ દેશનો પાદશાહછે તેથી અમુને રાજદરબારી કામોમાં ઘણો સારો ભાગ મળેછે અને તારા હાથ હેઠલ અમો મોટું માન મેળવીએ છઈએ માટે અમુને દરેક બાબદમાં તારો તથા તારાંજ રાજનો બચાવ કરવો જોઈએછે અને અગરજો એમાં કાંઇ એવી ચીજ જોઈએ કે, તેથી તુંને ધાસ્તી જેવું હોએ તો, અમુને તે વાતથી તુંને આગળથી તરત ખબર કરવી જોઈએછે. પણ હવે આ ખુશા-

બની તાખીર તો એક નજીવી ચીજમાં નીકળી ગઇછે તેથી અમુને હવે પોતાનેબી હીંમત આવીછે ને તુંને ખુદ પોતાને પણ હીંમત ધરવી જોઇએછે. એ છોકરાને તારી નજર આગળથી ફારસમાં એના માબાપ આગળ મોકલી દેવાની અમો હવે તુંને મજબુત બલામણ કરીએછે." આ વાત સાંભળી એસ્તાર્ઇજીસ ખુદ પોતે અતીશય મધન થયો અને સાઇરસને બોલાવીને કહ્યું જે, "છોકરા હું એક નજીવા જેવા સ્વપ્નાથી તારી સાથે ઘણી ગેરઇનસાફી ભરેલી રીતે ચાલીઓછું, તોપણ તારાં નસીબેજ તું તો જીવીઓછે. હવે તું ખુશીથી તરત પારસ જા ને તુંને તાંહાં પોહોચાડવા સારૂ તારી સાથે હુંએક પલટન પણ આપીશ. જારે તું તાંહાં જઇ પોંહોચશે તારે આ મીથરદેતીસ ભરવાડ અને તેની બાયડીથી જુદાંજ તારાં માબાપો તારાં જોવામાં આવશે."

ઉપર મુજબ કહીને એસ્તાએજીસે સાઇરસને રવાના કીધો ને જારે એ રાહજદો કેમબાઇસીસનાં ઘરમાં આવી પોહોચીઓ તારે એના માબાપોએ એને ઘણીજ ખુશીથી પોતાના ઘરમાં દાખલ કીધો. જારે તેઓને માલુમ પડીઉં જે એ તો તેઓનો પોતાનો છોકરોછે તારે તેઓએ એને ઘણીજ મોહોબતથી પોતાની છાતી સાથે દાબીઓ અને પુછવાં લાગ્યાં જે,"તારી જીંદગી તે શી રીતે બચીછે". સાઇરસે જવાબ આપીઓ જે,"જે કે મને કાંઇ આગળ માલુમ નહીં હતું અને હું ભુલમાં રેહેલો હતો તોપણ રસ્તામાંથી આવતાં મેં એ સઘળી હકીકત સાંભળીછે અને એ વખતની આગમજ હું એસ્તાએજીસનાં ભરવાડનો છોકરો છું એમ જાણતો હતો. મને એ ભરવાડની બાયડીએ પાળીઓછે. તેણીની તે અતીઅંત પછી વખાણ કરવા લાગ્યો ને વારે ઘડીએ જેખી વાતચીત કરે તે પેલી સાંઇનોજ સારૂ પોતે કરીઆ કરતો હતો." એના માબાપો (એ છોકરો માત્ર જને મોજેજથીજ બચીઓછે એમ દુનીઆમાંને દેખડાવા સારૂ) પેલાં સાંઇનોજ નામથી એને હાંક મારવા લાગ્યાં ને તે ઉપરથી પછી એવી અફવા લોકોમાં ઉડી રહી હતી જે, એ છોકરાને જારે પાહાડ ઉપર નાખીઓ હતો તારે એને એક કુત્રીએ પાળીઓ હતો. આ વાત હજુર સુધી ઘણાં એક લોકો બાહાલ રાખેછે. જારે સાઇરસ જોજવાન થયો અને પોતાની ઉમરના રાખસોમાં ઘણો મરદાનાં (દલેર) તથા મોહોટા દીલ ચુરદાવાલો માણસ ગણાવવા લાગ્યો તારે હારપેગસ જે પોતે એક સાધારણ માણસ હતો તેણે જોયું જે મારાથી મારા છોકરાનો કીનો કાંઇ એસ્તાએજીસ ઉપર લઇ રાકાશે નહીં માટે સાઇરસ જે પોતાનો કીનો હવે એ સખસ ઉપર લે તે જોવાનો ઇરાદો રાખી તેની સાથે પોતે જઇને મળી ગયો તથા તેને સારૂ પોતે કાંઇક સોગાતો મોકલવા લાગ્યો અને એ કીનો લેવાએ તેની આગમજ એને નીચલી ગોઢવણથી પોતે કરી રાખી હતી. હવે એ વખતે મીદ લોકો ઉપર એસ્તાએજીસે જે ઘણો જુલમ કરવા માંડીઓ હતો તેનો લાભ લઇ હારપેગસે શેહેરનાં એક એક પછી એક એક મુખીય માણસો સાથે સંધેસા મોલાવી પોતે ઉપરી થઇને એ પાદશાહને તખત ઉપરથી ઊઠાડી મેહેલવા તેઓને ઉસકેરીઆ. જારે એ પોતાની સઘળી મતલબો પાર પાડી અને સઘળી ગોઢવણો કરી રેહ્યો તારે તેણે પોતાનો વીચાર સાઇરસ જે તે વખતે ફારસમાં રેહેતો હતો તેની આગળ પોતે ખુલ્લે ખુલ્લો કરી મેહેલી દેવા ઇરાદો કીધો. હવે રસ્તાઓમાં પાદશાહના જાસુસો પડેલા હતા તેથી એ રાખસથી ફારસમાં જવાઇ રાકાતું નહોતું માટે પોતે નીચે કહેલી યુકતી કામે લગાડી. જે બીના લખવા જોગ હતી તે તેણે એક કાગળ ઉપર લખી કાહાડી ઘણી સંભાળથી એક સસલાનું પેટ તેના એક પણ બાળને અળવળ પોહોચાડીઆ વીનાએ ચીરી પેલુ કાગજ અંદર મેહેલી સીવી લીધું ને પોતાના એક વીસવાસુ ચાકરને મરઘીનો વેષ આપી તેની સાથે કેટલી એક જલો આપી તેને પછી ફારસ મોકલીઓ અને કહ્યું જે, તું મોહોરેથી સાઇરસને કેહેજે જે, એ સસલાંને પોતે પોતાનેજ હાથે કોઇ નહી જાણે એવી રીતે ચીરે. હવે આ પ્રમાણે થયાથી સાઇરસે પેલાં સસલાંને લઇને પેટ ખુલ્લું કરીને જોયું તો તેને એક કાગજ અંદર માલુમ પડી આવીઉં. તે ઉઘેડી તેને વાંચ્યું તારે તેમાં નીચે પ્રમાણે સારાંશ લખેલો હતો. "કેમબાઇસીસના છોકરા, તારો બાદા નીધેહબાનછે અને જેની બક્ષેસથીજ તું હજુર સુધી જે જીવીઓછે એવો મામલો જોઇને હું હવે તને પુછુંછું કે, ખુની એસ્તાએજીસ ઉપર તું તારો કીનો લેછે કે નહી? કાંએજે તેનાં કામોથી તું બરોબર આજ ઘણુંક થયું મરી ગયો હતે, પણ મારી તથા બાદાતાલાની સંભાળને લીધેજ તું અતીઆરસુધી બચીઓછે. હું ધારૂંછું જે, મે તુંને મારી નાખવાને બદલે એક ભરવાડને સપુરદ કીધો તેને સારૂ મને એસ્તાએજીસના હાથથી શું શું અમવું પડીઉંછે અને તારી સાથેબી તેને શું શું કરમો કીધાંછે તે વીશેની બબર તુંને ઘણુંક થયું પડી ગઇ હશે. માટે અગર જો તું મારી સલાહ મુજબ ચાલશે તો જે દેશો ઉપર હમણાં એસ્તાએજીસ રાજ ચલાવેછે તે સઘળા દેશો ઉપર તું પોતે રાજ ચલાવશે. પારસી લોકોને ઉસકેરીને તેઓ પાસે તું હુલડ કરાવ અને બીદીઆના મુલક ઉપરતું પોતે હુમલો કર. અગર તારી સામે થનાર લશકરનો હું બચવા નહીં તો કોઇ બીજો કીરતીવાન બીદ સરદાર

થશે તો જેપ્રમાણે સરવે મુરાદ હશે તે પ્રમાણે સઘળું બર આવીઆ વીના રેહેશે નહીં; કાંએજે, સપર પેહેલા ભીદ લોકો એસ્તાએજીસની સામે હુલડ ઉઠાવીને તારી બાજુએ થઇ જશે અને તેઓ તેને તખ્ત ઉપરથી ઉઠાડી મેહેલવાને યત્ન કરશે. હવે અંહીઆં તો સઘળું રંધાઈ ચુકેલું છે તેથી કરીને હું તને સલાહ આપું છું તે પ્રમાણે સેતાબીથી તું અમલ કર."

સાઇરસ આ ખબર સાંભળીને પારસીઓને કેવી રીતે હુલડ કરવા ઉસ્કેરવા તે વીશે પોતે વીચાર કરવા લાગ્યો અને લાંબો વખતવેર વીચાર કરીઆ બાદ નીચે કહ્યા પ્રમાણે અમલ કરવાને તેણે ઠેરાવ કીધો અને તેજ પ્રમાણે પછી પોતે ચાલીઓ. જે કાંઇ લખવા ધટતું હતું તે પ્રમાણે પોતે એક કાગળ ઉપર લખીને પારસીઓની એક અનજુમન ભરી તાંહાં પેલું કાગળ ઉઘેડી પોતે વાંચી સંભળાવીજીં અને કહ્યું જે, "એસ્તાએજીસે મને પારસીઓનો સરદાર ઠેરવીઓછે માટે હમણાંહું એમ ચાહુંછું જે, તમો દરેક જણ પોતે પોતાના દાતરડાંઓ લઇને મારી સાથે એકઠા થાઓ. સાઇરસના વખતમાં પારસીઓ ઘણીએક જાતોમાં પોતે વેહેચાઈ ગએલા હતા. એ જાતોમાંની કેટલીએક મુખ્યીઅ જાતો ઉપર બીજી જાતો આધાર રાખતી હતી કે જેઓને સાઇરસે એકઠી કરી પછી ભીદ સામે હુલડ ઉઠાવવા પોતે ઉસ્કેરી. આ જાતોમાંની મુખ્યીઅ વરણોના નામ, પેસારગેદા, મેરાફીઆન તથા માસપીઆન કરી હતાં અને એઓમાંની સઉથી પેહેલી જાત ઘણી ઉંચી જાત હતી અને તેમાંજ એકીમીનીસનું પાદશાહી કુટુંબ પણ ગણાતું હતું કે, જેમાંથી ધરાનના પાદશાહો પેહેડી દર પેહેડી ઉતરી આવેલા હતા. બાકીની બીજી જાતોના નામ પેનથીઆલીઆન, દીરશીયાન, અને જરમાનીઆન (કીરમાનીઆન) કરી હતાં જેઓ સઘળી બુરજીગરોનો પેશો કરતી હતી, અને દાહીઆન, મારદીઆન, દેરાબીશીઆન, તથા સગારશીઆન એવી સઘળી જાતો ભરવાડનો ધંધો કરતી હતી. જે પ્રમાણે હોકમ આપીઓ તે પ્રમાણે જારે એ સઘળી વરણો દાતરડાંઓ લઇને આવી તારે સાઇરસે ફારસમાં એક જગા ચુંટી કાહાડી કે જેની પોહલાઈ ૧૮ થી ૨૦ ચોરસ ફરલાંગ હતી અને તેમાંની આખી કાંટાદાર વાડને એક દાહાડામાં કાપવાનો પોતે હોકમ કરીઓ. જારે આ કામ પારસીઓ કરી રહ્યા તારે તેણે તેઓને બીજે દાહાડે પાછા તાંહાંજ પોતાના શરોતન ધોઈને આવવાનો હોકમ કીધો. એ વેળાએ સાઇરસે પોતાના બાપના સઘળાં ઢોરો એકઠાં કરી પારસીઓને ખાનુ આપવા સારૂ કપાવીને રંધાવીઆં અને દ્રાક્ષનો દારૂ રોટલી વીગેરે સઘળો સામન સરંજામ પોતે એકઠો કરી રાખીઓ. બીજે દીવસે જારે પારસીઓ સઘળા એકઠા થયા તારે તેઓને ભોંએ ઉપર પાટ માંડીને જમાડીઆ અને જમન થઈ રહ્યા બાદ સાઇરસે તેઓને પુછીજીં જે, "તમોને આજનું કે ગઇ કાલનું કામ ઘણું પસંદ પડીઉછે"? તેઓએ જવાબ વાળીઓ જે, "એ બંને દીવસો વચે તફાવત બેહદ છે; કાંએજે હમોને ગઇ કાલે તો જેહેમત ઘણી પડી હતી, પણ આજે તો બહુજ રાહત મળીછે." સાઇરસે આ જવાબ સાંભળીને કહ્યું જે, "અરે ઓ પારસીઓ, મારે આ સવાલો તમોને પુછવાની મતલબ એવીછે જે, અગરજો તમો મારા કહ્યા પ્રમાણે ચાલશોતો તમોને હરેક તરેહની ગધાઇ બેહતને બદલે આ અને આવાજ બીજા બેહદ ફાએદાઓ ભોગવવાનું મળશે. પણ અગરજો તમો મારા કહ્યા પ્રમાણે નહી અમલ કરશો તો તમારા ઉપર ગઇ કાલ જેવા સેતમો પડીઆ કરશે, માટે તમો મને તાબે થાઓ અને આપઅખતીઆરી મેળવવા સારૂ કોશેસ કરો; કાંએજે, એજ કામ સારૂ પરમેશ્વરે મને પેદા કરેલોછે એમ મને બીજા ઘણાંએક લોકો પછવાડે લાગી સમજાવેછે, અને હું તમોને જંગતમાં તથા બાહાદુરીમાં ભીદ લોકોથી કશી બાંતીએ પણ હલકે દરજ્જેના જોતો નથી માટે હાલનો આવો મામલો જોઇને તમો બેહદ ગરબથી એસ્તાએજીસ સામે હુલડ ઉઠાવો."

પારસીઓને આવો એક સરદાર મળીઆથી તેઓ આઠલું સુધી ભીદ લોકોના તાબા હેઠલ પડી રહ્યા એ વીચારથી ઘણાજ ગુસ્સામાં આવી જઇ પોતે પછી જલદીથી સ્વતંત્ર થયા. સાઇરસના કામની જારે એસ્તાએજીસને ખબર પડી તારે તેણે તેને બોલાવવા સારૂ એક પેગામ મોકલીઓ; પણ સાઇરસે પેલા પેગામ લાવનારને કહ્યું જે, "જા અને એસ્તાએજીસને આ પ્રમાણે કેહે જે, "તું કેહેછે તે કરતાંને વધારે જલદીથી હું તારી નજદીક આવીશ." એસ્તાએજીસે જારે આ શબદો સાંભળીઆ તારે તેણે સઘળા ભીદ લોકોને હથીઆર બંધ કીધા; અને જાણે ગોયા તેની અકલજ ઓદાતાલાના હોકમથી મુમ થઇ ગઇ હોએ તે પ્રમાણે હારપેગસને પોતે આગળ જે દુખ દીધું હતું તે વાત તદનજ પોતે ભુલી જઇ પેલાં લશકરનો તેને સેનાપતી નેમીઓ. હવે જારે ભીદ લોકો પારસી લોકો સાથે લડીઆ તારે તેઓમાંના જે રાખસોને આ કાવત્રાંની વાત માલુમ નહીં હતી તેઓજ માત્ર તેઓ સાથે લડીઆ પણ બાકીનાઓ તો તરત પારસીઓની બાજુએ થઇ ગયા અને તે લશકરનો ઘણોએક ભાગ પછી હાથે કરી હીચકારાઓની પેઠે નાહાસી ગયો. જારે ભીદ લોકોનું લશકર આવી રાતમીંદગી ભરેલી રીતે નાહાસી ગયું એવી ખબર



50673

એસ્તાઅેજીસને થઈ તારે તે ગોયા જાણે સાઇરસને પોતે બીહોવડાવતો હોઅે તે પ્રમાણે બોલીઅો જે, "હજુર સુધી પણ સાઇરસને ખુશી થવાનું કાંઈ કારણ નથી." અેમ કહીને તેણે પેલા મેજાઇ લોકો કે, જેઅોઅે તેને આગળ પેલા સ્વપ્નની તાબીર કહી હતી તે સઘળાઅોને લડાઈ સારૂ પોતે અેકઠા કીધા ને તારબાદ સઘળા જુવાન અને બુઢા મીદ લોકો જેઅો શેહેરમાં રહી ગયા હતા તે સઘળાઅોને હથીઆર બંધ કરી પારસીઅો સામે જવા પોતે હોકમ આપીઅો; પણ તે સઘળાઅોઅે હારપાઈ મારીઆ ગયા અને પકડાયા અને અેસ્તાઅેજીસબી પોતે આખરે અેક બંદોબાતની માફક કેદ પકડાયો. જારે અેસ્તાઅેજીસ આવી રીતે પકડાયો તારે હારપેગસ તેની બાજુઅે ઉભો રહી અે વાતથી પોતે બેહદ ખુશી થવા લાગ્યો, અને જે કડવા શબ્દો હારપેગસને તેનો છોકરો કાપીને તેને (હારપેગસને) જે બબડાવીઅો હતો તે વેળાઅે અેસ્તાઅેજીસે જે કહ્યા હતા તેનો હવે તાનો મારી લીધો અને પછી અેસ્તાઅેજીસને પુછીઅું જે, "બાદશાહી છોડીને તુંને ગોલામી હાલત હવે કેવી પસંદ પડેછે?" અેસ્તાઅેજીસે હારપેગસ તરફ અેકીટશે જોઈ તેનો જવાબ પોતે અેવો વાળીઅો જે, "સાઇરસની કૃતેહનું શું તુંજ મુળ કારણ છે?" હારપેગસે જવાબ આપીઅો જે, "હા, મારાજ લખવાથી અે સઘળું રમખાન ઉભું થયુંછે." આ સાંભળીને અેસ્તાઅેજીસે હારપેગસને નીચે કહ્યા પ્રમાણે સખ્ત ઠપકો આપીઅોઃ—"તું ઘણોજ હીચકારો અને મનુસ જાતમાં સઉથી ઘણોજ ખરાબ માણસ છે. કારણકે રાજ પોતે લેવાને બદલે બીજાને તાબે કરાવી સઘળા મીદ લોકોને તેં અેક ખુનના બદલામાં ગોલમગીરી હાલતમાં લાંવી મેહેલીઆછે. અગર જો તારી અેવીજ મરજી હતી જે તું પોતે અે રાજ કબુલ નહી કરે તો મને રાજગાદી ઉપરથી ઉઠાડીને તેં બીજા કોઈને તે ઉપર બેસાડયો હોત તો તે હજુર બેહેતર હતું; કારણ કે તેથી તું અેક પારસીને બદલે કોઈ પણ મીદને અે દેશનો બાદશાહ કરી શકતે. આ તારાં કામને લીધે સઘળા બીચારા બેગુનાહ મીદ લોકો શેહને બદલે હવે ગોલામ થઈ ગયાછે અને પારસીઅો જેઅો આગળ મીદ લોકોના ગોલામો હતા તેઅો પોતે તેને બદલે ધણી થઈ બેઠાછે."

આ પ્રમાણે અેસ્તાઅેજીસ પાંત્રીસ વરસ સુધી રાજ કરીને પોતે રાજભ્રષ્ટ થયો અને તેના જુલમને લીધે મીદ લોકો આખા અેશીઆ ખંડમાં હેલેસ (કીઓલ ઈરમક) નદીની પેલી પાર સુધી સીથીઅનોના રાજનો ગાલો નાખતાં ૧૨૮ વરસ સુધી રાજ ભોગવીઆ બાદ આખરે પોતે પારસીઓના તાબા હેઠલ આવી પડીઆ. આવી તેઅોની હાલત છતાં તેઅોઅે પછીના જમાનામાં પોતાના આ કામ સારૂ ઘણા પસ્તાઈને બાદશાહ દરાઅેસ હીરતાસ્પીસના જમાનામાં અેક મોટું હુલડ ઉઠાવીઉં; પણ તેમાં તેઓ હારી ગયાથી પાછા પારસીઅોને પોતે તાબે થઈ ગયા. હવે જારથી અેસ્તાઅેજીસના વખતમાં પારસીઓ સાઇરસની સરદારી હેઠલ મીદ લોકોના તાબામાંથી નીકળી ગયા તારથી તે આજસુધી આખા અેશીઆ ખંડના તેઅો પોતે ધણી થઈ બેઠેલા છે. અેસ્તાઅેજીસ જારે લડાઈમાં પકડાયો તારથી તે પોતે મરણ પામીઅો તાંહાંસુધી સાઇરસે તેને કશી પાંતીનું દુખ પોહોચાડીઉં નહોતું પણ તેને પોતાની સાયેજ રાખેલો હતો. હવે આ પ્રમાણે જનમી કેળવણી લીધા બાદ સાઇરસ પોતે તખ્ત ઉપર આવીઅો. પછી તેણે ક્રીસસને છતી લીધો કે જેથી કરી તે આખા અેશીઆ ખંડનો પાછળથી પોતે માલિક થઈ પડયો હતો.

"મારી (હીરોદોતસની) ખુદ પોતાની અજમાઅેશ પ્રમાણે પારસીઅો આ નીચે કહેલી રીતભાતો પોતે ધરાવેછે. મુરતો, દેવસ્થાનો અથવા દેહેરાં* ઉભાં કરવાંની તેઅોમાં ચાલ નથી અને જે લોકો અે પ્રમાણે કરેછે તેઅોને તેઅો બેવકુફ કરી ગણેછે; કાંઅેજે હું અેમ ધારૂંછું જે, જે પ્રમાણે ગુનાની લોકો બોદાને આદમીઓના જેવું રૂપ આપેછે તે પ્રમાણે અે લોકોનો અેતેકાદ નથી. તેઅોમાં પાહાડોના મથાલાં સુધી ચહડવાની ટેવ હોઅેછે અને તેઅો જુપીતર (હોરમજદ) ની પરશાતેરા કરેછે અને આખા આશમાંનના ઘેરાવાનેબી તેઅો પોતે "જુપીતર" કરી કેહેછે. તેઅો ખુરશેદ, માહાતાબ, બ્યાક, બાદ તથા આબો આતસને ભોગ આપેછે (યાને બુજરગ કરી ગણેછે). પુરાતન જમાનાથી તેઅો અે ચીજોને બુજરગ કરી ગણતા આવીઆછે; પણ હાલ જમાનામાં તેઅો અરબ અને અેસીરીઅન લોકો સોડથી વીનસ ઈરેનીઆં જેને અેસીરીઅનો વીનસ માયલીતતા, અરબ લોકો અેલીતતા અને ઈરાની લોકો મીત્રા (મેહેરઈજદ) કરી કેહેછે તેની પણ તેઅો ઇબાદત કરતાં શીખીઆછે. આ મજકુર દેવતા (ફરેસ્તા)ઓને તેઅો નીચે જણાવેલી રીત પ્રમાણે ભોગ ચહડાવેછે. જારે તેઅો

* હીરાદોતસના આ બોલવાને બેબીથી જોકે ટેકો મલેછે તોપણ તેને બીલારો કાંઈ હરશીથી કબુલી પુરતી મળી શકતી નથી. બાદશાહ દરાયસ પોતાના લેખમાં અેક ઠેકાણે સાફ બોલેછે જે "બંદગીની જે જગાઅોને ગઉમાત બગુશે ભાંજી નાંખી તેઅોને મેં પાછી ફરીને બંધાવી આપી હતી."

ભોગ આપેછે તારે તેઓ દેહેરાં બનાવતા નથી અથવા આતસ રોશન કરતા નથી અથવા દારૂ જમીન ઉપર ઘોળતા નથી તથા વાંસલી, નાન તથા ડુલના હારો એવી એવી સઘળી ચીજો યુનાની લોકોની માફક પોતે કામમાં લાવતા નથી; પણ જારે હરેક જણ હરકોઈ દેવતાને ભોગ આપવા ચાહેછે (યાને હરેક ફરેસ્તાની બાજ કરવા માગેછે) તારે તે પેલી ભોગ આપવાની વસ્તુને એક પવીત્ર જગા આગળ લઈ જાયછે અને પેલા મોબેદ પોતાને માથે જાંહાંગીરી (તાજ રોકી) કુલાહ પેહેરી તેને મેદીના પાત્રાંથી સણગારી પછી પોતે પેલા ફરેસ્તાની ઈબાદત કરવામાં મશગુલ થાએછે. એ ઈબાદતી કરનાર મોબેદ કાંઈ પોતાને એકલાનેજ સારૂ આશીરવાદ માગતો નથી પણ સઘળા ઈરાનીઓ સારૂ અને પાદશાહ પોતે પણ એક ઈરાનીજ છે તેને સારૂ પણ પોતે આશીરવાદ (તંદુરસ્તી) માગે છે. જારે પેલા ભોગને કાપીને કકડે કકડા કરેછે અને તેના ગોસ્તને પકાવેછે, તારે તે ઘણું કરીને નાજુક ઘાસના તણખાઓના ત્રણ પડ કરીને તેના ઉપર પેલું સઘળું ગોસ્ત પછી પાંથરી દેછે, અને જારે સઘળી ચીજો બરોબર રીતે ગોઠવીઆમાં આવેછે તારે એક મેજાઈ (મોબેદ) તાંહાં ઉભો રહીને અફરગાન કરેછે અને ફરેસ્તાઓની ઉતપતી વીશે કાંઈક ગાએનો ગાએછે. હરકોઈ મોબેદ જો તાંહાં હાજર નહી હોએ તો પેલું બાજનું કામ થઈ શકતું નથી. ભણી રહ્યા બાદ પેલો મોબેદ જરા થોભીને પેલાં પાંથરેલાં ગોસ્તને પોતે લઈ જઈને જેમ પોતાની મરજીમાં આવેછે તેમ તેનો પોતે પછી ઉપોગ કરેછે. સઘળા દીવસોમાં પોતાની શીઆલગીરીના દીવસને વધારે માન આપવાની એ લોકોમાં ચાલ હોએછે અને તે દાહાડે તેઓ બીજા હરેક દાહાડા કરતાં પોતાની બાવાની ટેબલોને જેમ જેનાથી બની આવેછે તેમ વધારે બાનાઓથી ભરપુર કરેછે. તાલેવન લોકો તે દીવસે પોતાના બાનાની ટેબલ ઉપર તંદુરમાં આખાને આખા રોસ્ત કીધેળા બળદ, ઘોડા, ઉંટ અને ઘોરખર લાવી મેહેલી બવડાવેછે. ગરીબ લોકો તેથી વધારે નાના ઢોરો તે દીવસ ઉપર જમાડેછે. પારસી લોકો બાધામાં ગોસ્તનો બોરાક ઘણો કામે લાવતા નથી. ટેબલ ઉપર એક એક પછી એક એક પેશત્રીની દીશો (રકાબીઓ) જેમ જેમ મેહેલાતી જાએછે તેમ તેમ તેઓને તેઓ સારીકાણી બાઈ જાયછે. આ સબબોને લીધે તેઓ એમ કેહેછે જે, "યુનાનીઓ પોતાની ટેબલ ઉપરથી ભુખ્યા ઉઠેછે; કાંએજે બાઈ રહી ઉઠીઆ પછી તેઓ સારૂ મોહોડું સભારવા કાંઈ સારી સારી ચીજો ટેબળ ઉપર આવતી નથી. પણ વખતે પછી જો કોઈ સારી ચીજો આવેછે તો તેઓ તેને બાયાજ કરેછે." પારસીઓ (વાઈન) દ્રાક્ષના દારૂના ઘણા સોખી હોયછે અને તેની જામની જામો પોતે ઉઠાવી જાએછે. તેઓને એક બીજાની હજુરમાં ઓકવા અથવા મનુસ જાતની કોઈપણ હાજતો બર લાવવાનું ફરમાન નથી. આ ચાલો હજુર સુધી તેઓમાં ચાલુછે. જારે સરાબથી મસ્ત થાએછે તારે તેઓ સઉથી ઘણાં અગતના કામો ઉપર તકરારો ચલાવેછે, અને પીધાની બાહારમાં જે ઠેકાણો પોતે કીધા હોએછે તે તેઓ બીજે દીવસે જારે સુદ્ધ હાલતમાં આવેછે તારે જે જગા ઉપર તેઓ પોતે એકમત થવા સારૂ એકઠા મળેલા હોએછે તાંહાં પછી તે મુકરર કરેલા ઠરાવો પેલા ચેરધણીના હોકમથી લોકો આગળ મેહેળેછે; અને એવી સુદ્ધ હાલતમાંથી તેઓને પેલા ઠેકાણો જો પસંદ પડેછે તો તેઓ તેઓને તરત બાહાલ રાખેછે અને અગરજો નહીં પસંદ પડે તો તેઓને તેઓ રદ બાતેલ કરી ગણેછે. હવે સુદ્ધ હાલતમાં તેઓએ જે જે ઠરાવો પેહેલા કીધેલા હોએછે તેઓપર પણ સરાબ પીધા પછી ફરીને તેઓ વીચાર કરી જોએછે. જારે તેઓ એક એકને રસ્તામાં મળેછે તારે નીચે મુજબ તેઓ જે એકએકને સલામ બકરામ કરેછે તેથી પેલા બેહુ રાબ્સો એકજ દરજજાનાં હોએછે કે નહીં તે આપણે શોધી કાહાડી શકીએછે. કાંએકે અગરજો પેલા બંને જણા એકજ દરજજાના હોએછે તો તેઓ એક બીજાને સલામ કરીબાને બદલે એક બીજાના મોહોડાં ઉપર માત્ર બોશાઓ લેછે; પણ અગરજો તેઓ માહેલો એકબી રાબ્સ નીચલા દરજજાનો હોએછે તો પેલા બંને જણા એક બીજાના ગાલો ઉપર ચુમીઓ લેછે અને અગરજો તેઓ માહેલો હરેક રાબ્સ ઘણાજ હલકાં દરજજાનો હોએછે તો તે પેલા બીજા રાબ્સ આગળ જમીન ઉપર પડી જાએછે. સઉ કરતાં તેઓ પોતાના સઉથી વધારે નજદીકનાં પડોસીઓને ઘણું માન આપેછે. એથી ઉતરતું જેઓ તેઓથી જરા દુર દુર રેહેતા હોએછે તેઓને, એ પ્રમાણે જેમ જેમ પેલા પડોશીઓ દુર દુર જતા જાએછે તેમ તેમ તેઓને તેઓ થોડું થોડું માન આપતા જાએછે અને સઉથી બોહું માન જે કોઈ બેહદ દુર રેહેતા હોએ તેઓને તેઓ આપેછે. સઘળી બાબતોમાં તેઓ પોતાને બેહદ સારાં માણસો કરી ગણેછે અને તેઓથી જે લોકો બેહદ તફાવતે રેહેતા હોએ તેઓને તેઓ ઘણાંજ હલકા કરી ગણેછે; અને જેમ જેમ તેઓની પાસે પાસે જે લોકો રેહેછે તેમ તેમ તેઓના દરજજા પ્રમાણે તેઓ તેઓને માન આપેછે. મીદ લોકોની શેહનશાહતના જમાનામાં દરેક ટોળું પોત પોતાની પાસેના રેહેવાસીઓ ઉપર આ મજકુર અનુક્રમમાં રાજ ચલાવતું હતું. એજ કાએદા કાનુનો પ્રમાણે

પારસીઓ પણ ચાલતા આવેલાછે. સઘળી વરણો કરતાં પારસીઓ પરદેામની રાહરસમો પોત પોતામાં તરત દાખલ કરેછે. જેમ કે વધારે શોહામણો ધારી ભીદ લોકોનો લીબાસ તેઓએ પોત પોતામાં દાખળ કર્યો છે; અને લડાઈની દરમીઆન મીરાર દેશના લોકો જેવાં બન્નરો પોતે કામે લાવે છે. હરેક પરદેામના લોકોની એસ અસરતની રીતભાતો જેવી તેઓને માલુમ પડતી કે તેવીજ તેઓને તેઓ પોતાની કરી બેસાડતા હતા અને બેસાડેછે. એટલાંજ કારણોને લીધે તેઓ યુનાનીઓ સોડથી પોતાના રંડીબાજીના હવશોને પુરા પાડવા શીખેલાછે. તેઓમાંના દરેક જણ ઘણીએક બાઈઓ સાથે પરણેછે અને તેથી પણ ઘણીએક વધારે રાંડો રાખેછે. લડાઈની બાહાદુરીથી બીજી ઉતરતી મરદાનીની નીશાંન જે કોઈ રાખસને તાંહાં ઘણીએક છોકરાં થાએછે તેને ગણેછે. જેને તાંહાં ઘણાં છોકરાં હોયછે તેને સારૂં બાદશાહ દર વરસો વરસ કાંઈક હદીઓ પણ મોકલેછે; કેમજેજેમ જેમ છોકરાંઓની સંખીઆ વધારે તેમ તેમ પેલા રાખસનું કઉવત પણ વધારે એમ તેઓ માનેછે. પાંચ વરસની શરૂઆતથી તે વીસ વરસ સુધી પોતાના છોકરાઓને તેઓ માત્ર ઘોડા ઉપર સ્વાર થતાં, તીરકમાન કામે લાવતાં તથા સાચું બોલતાં શીખવેછે. છોકરો પાંચ વરસની ઉમરનો થાએ તાંહાં સુધી તે છોકરાને બાપની હજુર તેઓ જવા દેતા નથી પણ તેને બાઈઓમાંજ માત્ર રાખી મેહેલેછે. એ રસમ પાળવાનું તેઓ કારણ એમ દેખડાવેછે જે, અગર પેલો છોકરો બચપણમાંજ મરણ પામે તો તેથી તેના બાપને વધારે દરદોગમ પેદા થાએ નહીં.

"હવે મને ખુદ પોતાને આ મજકુર રાહ રસમો તથા બીજી આ નીચે જણાવેલી ચાલચલણો પણ ઘણીજ પસંદ પડેછે અને તે એ છે જે, હરકોઈ રાખસની ફકત એકુઆત તકશીરને લીધે તેને મારી નાખવાની પાદશાહને સત્તા નથી તથા હરકોઈ દીવાનીને પોતામે ઘરના માણસો ઉપર એકુઆત ગુનાહને માટે બેહદ જુલમ પાડવાનો પણ હોકમ નથી. પણ તપાસ કરીબાથી અગર જો તેણે એવુંજ માલુમ પડેછે જે, પેલા માણસનાં કામો કરતાં તેની બામીઓ અને બદકામો ઘણાંજ વધી પડેલાંછે તો તેથી પછી પેલા ઘણીને પેલા માણસો ઉપર પોતાનો ગુસ્સો કાહાડવાની છુટછે. તેઓનો એતેકાદ એવોછે જે, તેઓમાં કોઈપણ છોકરાએ હજુર સુધી પોતાના બાબાપને મારી નાખેલાં નથી. પણ જારે એવા બનાવો વખતે બનેછે તારે તેઓ એમ કેહેછે જે, અગરજો બરોબર રીતે તેવી ચીજોની શોધ કરી હોએ તો તે કરમ છીનાલના પેટના છોકરાઓથીજ માત્ર બનવું જોઈએછે; કાંએકે હરેક છોકરો પોતાના ખરા બાપને મારી નાએ એ વાત બનવી ઘણી મુશકેલ છે એમ તેઓનો એતેકાદછે. જે ચીજ કરવા ના રવા તેને વીશે ગોફતેગો કરવી પણ તેઓ હરામ જાણેછે. જુઠું બોલવાને તેઓ બેહદ શરમનું કામ ગણેછે, તેથી ઉતરતું શરમનું કામ તેઓ કરજને ગણેછે. આવી રીતે ગણવાના કેટલાંએક કારણો તેઓ દેખડાવેછે. એ કારણોમાં મુખીય કારણ એ છે જે, જે કોઈ રાખસ કરજમાં ડુબેલો હોએછે તેનાથી બરોબર જુઠું બોલીબા વીના રેહેવાતું નથી. શેહેરમાંના હરેક રેહેવાસીને જો કોહોડનો મરજ હોએછે તો તેને તેઓ શેહેરમાં રેહેવા દેતા નથી તથા બીજા દેશની ઓ સામે પણ તેને તેઓ વેહેવાર રાખવા દેતા નથી. તેઓ એમ કેહેછે જે, જે કોઈ રાખસે આકતાબને સતાવીઓ હોએછે તેને તેના ગુનાહના બદલામાં આ મરજ લાગુ પડેછે. દરેક આવા મરજવાળા પરદેશીઓને તેઓ પોતાના દેશમાંથી હાંકી કાહાડેછે અને સફેત બબુતરોને પણ મજકુર કારણોને લીધે તેઓ પોતાના દેશમાં રેહેવા દેતા નથી. તેઓ હરકોઈ નદી નાળાંમાં પીશાબ કરતા નથી બથવા થુંક નાખતાં નથી તથા પોતાના હાથપણ તેમાં બોળતા નથી બથવા હરેક જરાને પણ પીશાબથી તેઓ નાપાક કરતા નથી બથવા બીજાઓને પણ તેમ કરવા દેતા નથી. સઘળી નદીઓને તેઓ બેહદ માન આપેછે. તેઓમાં આએક ઘણી અજબએબ જેવી બીનાછે અને જે ઉપર જો કે પારસીઓ કાંઈ પણ બીબાન આપતા નથી તોપણ યુનાનીઓ તે વીશે બરોબર જાણેછે. તેઓના સઘળા નામો જે તેઓના શરીરના બથવા મનના સારા ગુણો ઉપરથી રાખવામાં આવેછે તે સઘળાંઓની આખરીએ સ હરફ જોવામાં આવેછે. જે કોઈ રાખસ એ વાતની તજવીજ કરશે તેને મારા આ બોલવાની સચાઈ માલુમ પડી આવશે. આ સઘળી બીનાઓ વીશે હું પોતે બાત્રીથી કહું છું જે એ સઘળી હકીકતો મેં ખુદ પોતે તજવીજ કરીને ચોકસવાર રીતે જણાવેલીછે. હવે મરી ગયા પછી તેઓ પોતાના રૂવાંનોને કેવી રીતે બવલમંજલ પોહોચાડેછે તે વીશે તેઓ ખુલ્લી રીતે જણાવતા નથી પણ મોબમમાં કેહેછે. એવું જણાએલું છે જે, હરેક પારસી મરદનાં મુરદાર શરીરને જંહાંસુધી પક્ષીઓ બથવા કુત્રાંઓ ભક્ષ નહી કરતા તાંહાંસુધી તેને કદી પણ દાટવામાં આવતું નથી; પણ હું બાત્રીથી જાણું છું જે, મેજાઈ લોકો એજ પ્રમાણે પોતે ચાલેછે, કેમકે તેઓ દેખાઈતી રીતે એ પ્રમાણે કરેછે. પેલા મુરદાર જીસમને મીણથી

લપેટીઆ પછી જમીનમાં દફનાવેછે. મેજાર્ઈ લોકો બીજા સઘળા લોકોથી અને ઘણુંકરીને મીસર દેશના ધરમના ઉપાધીઆઓથી તદન જુદીજ રાહ રસમો પ્રમાણે ચાલતા આવેલાછે; કાંએજે એ મીસર દેશના ધરમના ઉપાધીઆઓ જે જનવરનો ધરમના કામસર ભોગ આપવાનો હોએછે તે શીવાએ બીજા કોઈપણ જીવને ધરમના ફરમાનથી ઉલટુંછે એમ ધારીને મારી નાખતા નથી. હવે એથી ઉલટું મેજાર્ઈઓ એક માત્ર માણસ અથવા કુત્રા શીવાએ બીજાં સઘળાં જીવજંતોને પોતે પોતાનેજ હાથે જબે કરેછે. કીડી, સાંપ અને બીજાં એવાંજ જીવજંતો અને પક્ષીઓને મારવાનું તેઓ ઘણું સવાબનું કામ ગણેછે." હવે પાછો હું મારી આગળી બીના ઉપર આવુંછું.

આટલું બધું એ પાદશાહની જીંદગી સારૂ હીરાદોતસના કહ્યા પ્રમાણે જણાવ્યા બાદ હવે હું પાછો એ શાખસે લીદીઆ દેશના ક્રીસસ નામના પાદશાહને કેવી રીતે જીતીઓ તે બીનાનો તરજુમો એજ મોતેબર યુનાની ગ્રંથ કરતાની ચોપડીમાંથી નીચે જણાવવાની રજા લઉંછું. એ નામીચો ઈતીહાસ લખનાર એ મજકુર બાબદસર આ પ્રમાણે પોતાના પુસ્તકમાં લખેછેઃ-" તારે ક્રીસસે દેલફીના દેવતાની બસારતને લીધે ભુલાવો ખાઈને કેપાદોસીઆ પ્રાંત ઉપર હોમલો કરી, સાઈરસને હરાવી, ઘરાની લોકોનો અખતીઆર તોડી નાખવાના હેતુથી એક મોટાં લશ્કરની પોતે તયઆરી કીધી. જારે એ શેહેનશાહ પારસીઓ સામે લડાઈ ઉઠાવવાની તયઆરી કરતો હતો તારે કોઈએક રોમદેનસ નામના લીદીઅને એ પાદશાહને નીચે મુજબ કહ્યું હતું. તે લીદીઅન એક ઘણો મોટો આલિમ ગણાતો હતો. તેણે પાદશાહને નસીઅત આપવા ખાતર કહ્યું જે, " અરે ઓ પાદશાહ, તું એવા લોકો સાથે લડાઈ કરવાનો ઘરાદો રાખેછે કે, જેઓની મેજાર તથા બીજે પેહરવાસ આમડાં શીવાએ બીજી કોઈપણ ચીજોનો બનાવેલો નથી. તેઓ પોતે એક ઉજડ જગા ઉપર વસેછે અને પોતાની મરજી પ્રમાણે નહીં પણ જે કાંઈ કે તેઓને મયસર થાએછે તે ઉપર પોતાનું ગુજરાન ચલાવેછે; એટલુંજ નહી પણ તેઓને દરાખનો દારૂ વઠીક પણ પીવાને મયસર થઈ શકતો નથી તેથી પાણી પીને પોતાનો અઈઆમ ગુજારેછે. એ શીવાએ શું અંજીર કે શું બીજી તેવી સારી સારી ચીજો તેઓને ખાવાને મળી શકતી નથી ! માટે અગરજો તું એક બારગી તેઓ ઉપર જીતેબી તોપણ તેઓ લુખે લુખા હોવાથી તેઓ સોડથી તું લેશે તે શું ? તેથી ઉલટું અગરજો તું હારીઓ તો વીચાર કર જે, તુંને કેવી કેવી સારી ચીજો ખોઈ દેવી પડશે. કાંએજે જારે તેઓએ આપણી સારી સારી ચીજોનો એક વખત સ્વાદ ચાખીઓ કે, તે તેઓને ભાવીઆ વીના રેહેશે નહીં; અને પછી કોઈપણ તરેહથી તેઓ સોડથી તે આપણાથી મુકાવી શકાશે નહીં. અગરજો તું મારૂં મત પુછતો હોએ તો હું દેવતાઓનો ઉપકાર માનુંછું કે લીદીઅનો સાથે લડાઈ ઉઠાવવાનો બીઆલ સપર પેહેલાં પારસીઓના મનમાં ઉપતન થએલો નથી." આ તેના કેહેવાની ક્રીસસના મન ઉપર કાંઈ પણ અસર થઈ નહી. હવે પારસીઓએ લીદીઓનોને જીતીઆ તેની આગમજ તેઓ સોડ કાંઈપણ સારી સારી વસતુઓ હતી નહી. યુનાની લોકો કેપાડોસીઅન લોકોને સીરીઅન કરી કેહેછે અને એ સીરીઅનો સાઈરસના રાજમાં પારસી લોકોના તાબા હેઠલ આવીઆ તેની આગમજ તેઓ મીદ લોકોના આબા હેઠલ હતા.

"આ નીચે જણાવેલાં કારણોને લીધે કેપાદોશીઆના મુલક ઉપર ક્રીસસે હુમલો કીધો. એક તો એજે તે દેશને પોતાના સ્વાધીન કરી લેવો; કાંએજે એ કામમાં એ ફળદરૂપ થશે એવી દેવતાઓની એને બશારત હતી અને બીજું એજે મીદીઆનો બાજી પાદશાહ કાએકસરીસનો બેટો એસ્તાએજીસ જે પોતે ક્રીસસનો બનેવી હતો તેને કેમબાઈસીસના પુત્ર સાઈરસે જે જીતીઓ હતો માટે તેથી તેનો કીનો એ સાઈરસ ઉપર લેવાની મતલબ હતી. હવે એ એસ્તાએજીસ પાદશાહ, આ નીચે કહ્યા પ્રમાણે શેહેનશાહ ક્રીસસનો બનેવી થતો હતો. એક ભટકતું સીથીઅન લોકોનું ટોળું પોતાના દેશમાં હુલડ કરી જારે પાદશાહ કાએકસરીસ બીબને ફરેઓરતીસ બીબને દાઓસીસ મીદીઆના મુલક ઉપર જારે રાજ ચલાવતો હતો તારે તે દેશમાં જઈ વસીઉં હતું. પેહેલાં તો એ પાદશાહે તેઓનો ઘણો પરેશાન હાલ જોઈને ઘણીજ માયાથી પોતાના દેશમાં પનાહ આપી તથા પોતાના દેશના કેટલાએક જુવાનોને તેઓની જુબાન તથા તીરકમાન વીશેની તાલીમ લેવાનીબી પોતે પરવાનગી આપી. થોડાંક વરસો ગુજરીઆ બાદ બનાવ એવો બનીઓ જે, આ સીથીઅનો જે વારેઘડીએ શેકાર મારવા જતા હતા અને હંમેસ કાંઈપણ શેકાર કરી પોતા સાથે લાવતા હતા તેઓને એક વખતે કોઈપણ શેકાર હાથ નહી લાગ્યાથી ખાલી હાથે પોતાને ઘેર પાછા ફરવાની ફરજ પડી. જારે તેઓ પાદશાહ કાએકસરીસ જેનો સ્વભાવ ઘણો તાતો રેહેતો હતો તેની સોડ ખાલી હાથે આવી પેહોચીઆ તારે એ પાદશાહે તેઓને ઘણુંજ બરાબ રાખ્યો એમચરીઆ. સીથીઅનો સાથે પાદશાહ કા-

એકસરીસે આવી ખરાબ ચાબ ચલાવી તેથી તેઓને ઘણું જુદું લાગ્યાથી તેઓની સંભાળહેઠલ જે છોકરાઓ કેળવણી લેતા હતા તેઓ માહેલા એક જુવાન છોકરાને તેઓએ મારી નાખવાનો પોતે ઈરાદો કીધો અને તેના ગોસ્તને એક શેકાર હોએ તે માફક રાંધી પાદશાહ કાએકસરીસને ખવડાવી પછી સારદીસ શેહેરમાં એલાએતીસ ઉપને સેદાએતીસના આસરા હેઠલ નાંહાંથી પુસ્તપનાહ લેવા પોતે નીરાચએ ઠેકાવ કીધો. આ પ્રમાણે તેઓએ કીધું અને પાદશાહ કાએકસરીસ તથા તેનાં મેજબાનોને પેલું ગોસ્ત ખવડાવી તેઓ એલાએતીસ પાદશાહની પનાં મેળવવા સારૂ તેના રાજમાં નાહાસી ભરાયા. આ બીના બનીઆ બાદ પાદશાહ કાએકસરીસે પોતાના રાજમાંથી પેલા નાહાસી ગયલા સીથીઅનોને પાછા પોતાને સ્વાધીન કરવા પાદશાહ એલાઈતીસને કેહેવડાવી મોકલીઉં અને જરે તેણે તેઓને પાછા આપવા ના પાડીઉં તારે આ બંને રાજે વચે એક મોટી લડાઈ ઉઠી. એ લડાઈ નજદીક પાંચ વરસ સુધી ચાલી હતી અને તેમાં કેટલીએક વખત મીદીઅનો તથા કેટલીએક વખત લીદીઅનોની હાર જીત થયા કીધી હતી. છઠે વરસે જરે તેઓ એક એક સાથે ઘણીજ જોરાથી લડાઈ કરતા હતા તારે એક દીવસે એવો બનાવ બનીઓ જે, તે દાહાડો તરતજ શીહા થઈ ગયો યાને એક મોટું સુરીઅ ગ્રહણ થયું. આ મોટાં સુરીઅ ગ્રહણ સારૂ માઈલીતસ દેશનાં રેહેવાસી થેલીસે આયોનીઅન લોકોને અગમચેતી કરેલી હતી. હવે આ સુરીઅ ગ્રહણ થયાથી એ બંને રાજવાળાઓએ બીહીને એક એક સાથે સલાહ કરવાની પોતે હોંરા દેખાડી. એ સલાહ કરાવવા સારૂ બે સખસો નામે સાઈનનીશીરા જે સીલીસીઆના પ્રાંતનો પોતે પાદશાહ હતો અને લેખીનીતસ જે પોતે બાબેલાન શેહેરનો રાજા હતો તેઓ વચે પડીઆ અને એ બંને રાજે વચે સગાઈ કરાવવા સારૂ તેઓએ એલાઈતીસને પોતાની છોકરી એરાઈનીસને કાએકસરીસના છોકરા એસ્તાએજીસ સાથે પરણાવાનું નાતું કરાવી આપીઉં.

"સાઈરસે પોતાના આ મમાવા એસ્તાએજીસને જીતી લીધો. આ જીતનું બીઆન આગળ આવી ગયું છે. ક્રીસસે એ બાબે પોતે પારસીઓ સાથે લડાઈ કરવી કે નહીં તે સારૂ તેને અગમચેતી કેહેનાર દેવતાને પુછાવી મંગાવીઉં અને જરે તેનો જવાબ એવો આવ્યો જે તું પારસીઓ ઉપર ફતેહ મેળવશે તારે તેણે ઘરાનદેરા તરફ લશ્કર મોકલીઉં. એ લશ્કર જરે હેલીસ નદી આગળ આવી પોહોચીઉં તારે હું એમ ધારૂંછું જે હમણા તાંહાં પુલો આવેલાછે તે ઉપરથી તે પેલી નદી ઓળંગી ગયું હતું. પણ યુનાની લોકોનું સાધારણ મત એવું છે જે, એને માઈલીતસ દેશના થેલીસે નીચે કહ્યા પ્રમાણે રસ્તો દેખાડાવીઓ હતો. જરે ક્રીસસ એ નદી આગળ આવી પોહોચીઓ તારે પોતાના લશ્કરને કેવી રીતે એ નદીની પેલી પાર મોકલવાની ફીકરમાં પડીઓ; કાંએજે, એ લોકો એમ કેહેછે જે, એ પુલો તે વખતે બનેલા નહી હતા. થેલીસ એ લશ્કરમાં તે વેળાએ હાજર હતો. તેણે નીચે જણાવીઆ પ્રમાણે પેલી નદી તે લશ્કર જે જગા ઉપર છાવણી કરી પડીઉં હતું તે જગાની ડાબી બાજુ તરફ જે વેહેતી હતી તેને તેની જમણી બાજુએ પણ વેહેતી કીધી. પેહેલાં નો તેણે પેલી છાવણી જાંહાં પડેલી હતી તાંહાંથી તે પેલી નદી સુધી એક અર્ધગોળ ચાંદ રોકા આકારવાળી ઘણીજ ઉંડી ખાઈ ઓદાવી અને જરે પેલી નદી પોતાની ખાઈમાંથી આ ઘણીજ નીચી ખાબમાં જઈ પડી તારે તે પછી તેથી બે ભાગોમાં વેહેચાઈ ગઈ કે જેથી પેલું લશ્કર તેમાંથી પસાર થઈ ગયું. બીજાઓ એમ કેહેછે જે, પેલી નદીના પાણી તે વખતે તદન સુકાઈ ગયાં હતાં; પણ આ વાત હું પોતે કબુલ રાખી શકતો નથી, કારણ કે જો એમ હોત તો તેઓ પાછા કેમ ફરીઆ તેની આપણને સમજ પડી શકતી નથી. ગમે તે હોએ પણ ક્રીસસે પેલી નદી પોતાના લશ્કર સહીત પસાર કીધી અને કેપાદોસીઆ પ્રાંતનો પેત્રીઆ નામની એક જગા આગળ પોતે આવી પોહોચીઓ. હવે એ આખા દેશમાં એ પેત્રીઆ નામની જગા ઘણીજ મજબુત ગણાએછે અને યુકસાઈનના દરીઆ ઉપરના સાઈનોપ નામના એક મોટાં શેહેરની સામે તે આવેલીછે. અંહીઆં આવી તેણે પોતે છાવણી કીધી અને સીરીઅન લોકોની જમીનને તારાજ કરીને પેત્રીઅન લોકોનું શેહેર પોતે લઈ મેહેલીઉ તથા આસપાસની બીજી કેટલીએક જગા જીતી લઈ તાંહાંના રેહેવાસીઓને પોતે ગોલામગીરી અવસ્થામાં લાવી મેહેલીઆ. એવો મામલો જોઇ સાઈરસે પોતાનું લશ્કર એકઠું કીધું અને એ જગાની આસપાસનાં રેહેવાસીઓને પોતાની સાથે લઈને ક્રીસસની સામે લડાઈ કરવા પોતે કમર બાંધી અને પોતાના લશ્કર સહીત પોતે કુંચ કરવા માંડી તે આગમજ તેણે આયોનીઅન લોકોને ક્રીસસની સામે હુલડ કરવા કાહાવી મોકલાવીઉં; પણ તે લોકોએ તેમ કરવા નાપાડીઉં. જરે સાઈરસ આવી પોહોચીઓ અને પોતાના લશ્કરની ક્રીસસના લશ્કર સામે છાવણી કીધી તારે એ બંને લશ્કરોએ પોતાનું જોર પેલા પેત્રીઆના મેદાનમાં અજમાવી જોયું. તાંહાં એક ઘણીજ ભયંકર લડાઈ

થઈ અને તેમાં બન્નેમાં બોરડુનું ઘણું એક લશ્કર મારીજી ગયું અને રાત પડી ગઈ તારે એ બંને લશ્કર એક એકથી છુટાં પડ્યાં.

"ક્રીસસે પોતાનું લશ્કર સાઇરસના લશ્કર કરતાં ઘણુંજ થોડું છે એવું બાહાનું કાહાડીને, પેલી લડાઇને બીજે દીવસે સાઇરસે તેની ઉપર હુમલો કરવા કાંઈ તજવીજ નહીં કીધી તેથી પોતે પાછો સારદીસ તરફ ફરીઓ. અને મીસરના પાદશાહ એમેસીસ તથા બાબેલાનના રાજા લેબીનીતસ તથા લેસીદીમનના રાજા સાથે આગમજથી પોતે બંદોબસ્ત કરી રાખી આ પ્રમાણે તેઓને પાંચ માસ પછી સારદીસમાં લશ્કર લઇ આવી તઇયાર રેહેવાના પોતે પેગામો લખી મોકલાવીઆ. સાઇરસ સાથે પછી વસંતરૂતુમાં લડાઇ કરવાનો પોતે ઠરાવ કરીને પોતાનું જે બાકી રાખેલું લશ્કર હતું તેને રજા આપી તે એવા વીચારથી કે, સાઇરસ હવે હમણાં મારી સાથે સારદીસમાં કાંઈ લડાઈ કરવા આવનાર નથી. જારે લડાઇ વીશે ક્રીસસ આવો વીચાર કરતો હતો તારે બધું આખું શેહેર સાંપોથી ઉભાઈ ગયું હતું જેથી ઘોડાઓ પોતાનો ચારો છોડી હવે પેલા સાંપોને આવી ખાવા લાગ્યા. જારે ક્રીસસે આવો મામલો જોયો તારે એમાં કાંઇ પણ અપસગન હોયે એવું ધારી તેલમીસસ શેહેર માહેલા ફળજોતીશીઓનું મત પુછી મંગાવવા માટે કેટલાએક માણસોને તાંહાં મોકલાવીઆ પણ તેઓ તાંહાંથી આવી પોહોચે એટલામાં તો ક્રીસસ લડાઇના દરમીઆનમાં બંદીવાન તરીકે પોતે પકડાઇ ગયો. હવે પેલા તેલમીસસના જોશીઓએ ક્રીસસના મોકલેલાં માણસોને આ પ્રમાણે કહ્યું હતું. "ક્રીસસને એવી આસા રાખવી જોઇએ જે તેના દેશમાં કોઇ પરદેશીઓનું લશ્કર ચહડી આવી તાંહાંના સઘળા રેહેવાશીઓને પછી તેઓ જીતી લેશે;" કાંએજે, તેઓ એમ બોલીઆજે, "સાપ જે છે તે ગોયા એક જમીનનો છોકરોછે; પણ ઘોડા જે છે તે એક દુશમન તથા પરદેશીની નીશાન દેખડેછે." આ જવાબ પેલા ફળજોશીઓએ ક્રીસસ પકડાઇ ગયા બાદ મોકલાવીઓ હતો. પણ તે વેળાએ સારદીસનું કે ક્રીસસનું શું થયું તે વાત તેઓને મુતલગ માલુમ હતીજ નહીં.

"હવે ક્રીસસ પેત્રીઆની લડાઇમાંથી પાછો હઠીઓ અને પોતાના લશ્કરને હમણાં રજા આપનારછે એ વાત જારે સાઇરસને માલુમ પડી તારે તેણે વીચાર કરીને પેલું આખું લશ્કર સારદીસમાં બીજી વખત એકઠું થાય તેની આગમજ તાંહાં પોતાનાં લશ્કર સાથે જેમ બને તેમ જલદીથી જવાનો ઇરાદો કીધો અને જારે તે પોતે એવો ઇરાદો કરી રહ્યો તારે તેણે પોતાના લશ્કરને લીદીઆમાં કુંચ કરવા કહ્યું અને લડાઈ કરવાની ખબર ક્રીસસને આપી. આ ખબરથી ક્રીસસ ઘણા ધબરાટમાં આવી પડીઓ અને પોતાના વીચારથી આ કામ તદન ઉલટું બનીજી તોપણ લીદીઅનોને લડાઇ સોંરૂ પોતે તરત એકઠા કીધા. તે જમાનામાં આખા એશીઆખંડમાં એ લીદીઅનોનાં કરતાં બીજા કોઇપણ લોકો વધારે લડાએક અને વધારે બાહાદુર ગણતા નહીં હતા. તેઓ ઘોડા ઉપર સ્વાર થઈ લડાઈ કરતા હતા અને પોતા સોડે લાંબા લાંબા ભાળા રાખતા હતા. જે જગા ઉપર આ બંને લશ્કરો વચે લડાઇ થઈ તે જગા સારદીસ શેહેરની થોડીક વેગળાઇએ એક ઉજડ જગા ઉપર આવેલી હતી. એ જગા ઉપર સાઇરસે જારે લીદીઅનોના ઘોડસ્વાર લશ્કરની સફ બંધેલી જોઇ તારે તેણે હારપેગસના મત પ્રમાણે આ નીચે જણાવેલી યુકતી કામે લગાડી. જે સઘળાં ઊંટો બોજો અને બોરાકી લાદીને લશ્કરની પછવાડે આવેલાં હતાં તે બધાંઓને બોજામાંથી મોકળાં કરી તેઓ ઉપર પછી લડાએક માણસોને બેસાડીઆં અને તેઓને લીદીઅનોની ઘોડસ્વાર રીજમીટની સામે થવા તેઓની પછવાડે પોતાના પાએદળ સ્વારોને રેહેવાનો પોતે હોકમ આપીઓ તથા એ સઘળાઓની પછવાડે સાઇરસે પોતાના સઘળા ઘોડેસ્વારોને પછી ગોઠવીઆ. જારે એ પ્રમાણે સઘળું થયું તારે એણે પોતાના લશ્કરને એવો હોકમ કીધો જે, અગર જો ક્રીસસ પોતે પકડાયા પછીબી તેઓની સામે થાએ તોપણ તેને મારી નાખવો નહીં, પણ તેના શીવાએ બીજો કોઇ પણ લીદીઅન સામે થાએ તો તેને તેઓએ ઠારજ કરવો. ઊંટોને ઘોડસ્વાર લશ્કરની પણ આગળ કીધાં તેનું કારણ એ જે ઘોડાઓ ઊંટને જોઇ ભડકેછે તથા તેઓથી તેઓનો આકાર જોવાઈ તથા વાસ લેવાઇ શકાતો નથી ; માટે આ યુકતી એણે કામે લગાડી જેથી લીદીઅનોનું નામચીન ઘોડસ્વાર લશ્કરતેઓને નકામું થઈ પડીજી. એ પ્રમાણે હવે એ બંને લશ્કરો જારે લડાઈમાં ગુંથાયાં તારે તે ઘોડાઓએ પેલા ઊંટોનો ચેહેરો તથા તેઓનો વાસ લીધો તેવામાંજ તાંહાંથી નાહાઠા કે જેથી ક્રીસસની સઘળી આશા ભંગ થઇ. પણ લીદીઅનો તેથી કાંઈ નાઉમેદ થયા નહીં; પણ આપો મામલો જોઇને પોત પોતાના ઘોડાઓ ઉપરથી ઝટ નીચે કુદી પડીયા ને પાંઉપીઆદા થઈ પારસીઓ સાથે લડવા લાગ્યા. આખરે જારે ઘણાં જણાંઓ બને બોરડુએ મારીયા ગયા તારે લીદીઅનોને છેલ્લે સરવાલે પારસીઓએ નસાડી મેહેલીઆ ને જે કીલ્લામાં જઈ તેઓ ભરાઇ બેઠા હતા તે કીલ્લાની આજુ બાજુ પારસીઓએ જઇને પછી પોતે ઘેરો પણ નાખીઓ.

"હવે જરે કીલ્લા ઉપર સાઈરસે ઘેરો નાખીઓ તારે ક્રીસસે જોયું જે, એ કીલ્લો કાંઈ તેઓથી જલદીથી લેવાઈ રાકાશે નહીં; માટે તેણે પોતાના આગળા દોસ્તો જેવા કે લેસીદીમોનીઅન યાને સ્પારટનોને તાંહાં જેમ બને તેમ જલદી પોતાની મદદે આવવા સારૂ પેગામો મોકલાવીઆ. હવે તે વખતે સ્પારટન તથા આરજીઅન લોકે વચે જો કે લડાઈ ચાલતી હતી તોપણ જરે સારદીસના એલચીઓ તાંહાં આવી પોહોચીઆ અને એવી ખબર લાવ્યાજે સારદીસનાં કીલ્લા ઉપર સાઇરસે ઘેરો નાંખેલોછે માટે હવે તમારી જલદીથી મદદ જોઈએછે તારે તેઓએ એ ખીના સાંભળીને એ લોકોની મદદે જવા પોતે જલદીથી તઈઆરી કીધી. પણ જેવા તેઓ વાંહાંણમાં બેસવાની તઇઆરી કરતા હતા તેવામાં એક બીજો પેગામ એવો આવી પોહોચીઓ જે લીદીઅનોનો કીલ્લો પારસીઓએ લઇ મેહેલીઓછે તથા ક્રીસસને પણ તેઓએ કેદ પકડીઓછે. આ માઠા સમાચાર સાંભળીને તેઓએ હવે એ કામમાં પડવાથી પોતે હાથ ઉઠાવીઓ.

"સારદીસને આ નીચે કહ્યા પ્રમાણે પારસીઓએ જીતી લીધું હતું. ક્રીસસ જે કીલ્લામાં ભરાઈ બેઠો હતોતે કીલ્લા ઉપર ઘેરો નાખીઆ પછી ૧૪ મે દીવસે સાઇરસે પોતાના લશકરમાં ઘોડસ્વારોને મોકલી એવો ઢંઢેરો ફેરવાવીઓ જે, જે કોઈ સખ્સ ઉઠી પેહેલ વેહેલો એ કીલ્લા ઉપર ચઢશે તેને હું મોટું ઈનામ આપીશ. આ ઉપરથી ઘણાએક રાખ્સોએ એ કામ સારૂ કોસેશ કીધી; પણ તેઓનું કાંઈ વળીઉં નહીં. છેલે સરવાલે જરે બધા રાખ્સો એ કામ સારૂ નીસફળ થઈ રહ્યા તારે એક મારદીઅન જેનું નામ હાઇરોદીસ કરી હતું તેણે એ કીલ્લાની જે બાજું સીધીને સીધી હોવાથી કોઈથી તે ઉપર ચહડી રાકાએ એવું ન હતું માટે તે તરફ લશકર ન હોવાથી તે બાજુ તરફથી ચઢવાનો પોતે ઇરાદો કીધો. હવે એ મારદીઅન હાઇરોદીસ એ જગા ઉપર પોતે ચઢીઓ તેની એક દાહાડો આગમજ તેણે એક લીદીઅનને પોતાની કુલાહ જે તે બાજુ ઉપરથી નીચે ગગડી પડી હતી તે લેવા સારૂ નીચે ઉતરતાં અને તેને જલદીથી લઇને પેલા કીલ્લા ઉપર પાછો ચઢી જતાં ઘણાં ધીઆનથી જોયો હતો માટે તે પણ પોતે તેવીજ રીતે પેલા કીલ્લા ઉપર ચઢી ગયો અને તેની પછવાડે ઘણાંએક ઈરાનીઓ પણ ઉપર ચઢીઆ. એ પ્રમાણે સારદીસ લીધું અને પછી તે આખાં શેહેરને લુટવામાં આવીઉં હતું.

"ક્રીસસના ખુદ પોતા ઉપર આ નીચે કહેલી આફતો આવી પડી. તેને એક છોકરો હતો જે સઘળી બાબતોમાં ઘણોજ સારો હતો. પણ તે પોતે જાતે મુંગો હતો. હવે જરે ક્રીસસ આગળ પોતે ઘણીજ આબાદાની હાલતમાં હતો તારે તેણે તેને બોલતો કરવા ઘણાં ઘણાં ઉપાઓ પોતે કામે લગાડીઆ અને દેલફીના કુળજોતીશીઓનું મત પણ પોતે પુછાવી મંગાવીઉં હતું. પણ પીથીઅનોએ તેને એવો જવાબ વાળીઓ હતો જે, "અરે ઓ લીદીઅન! ઘણાએક લોકો ઉપર બાદશાહી ભોગવવા સારૂ જનમેલા ઘણા બેવકુફ ક્રીસસ, તું તારા છોકરાને તારા મેહેલની અંદર બોલતો જોવાને ખંતી ના રેહે; કાંએકે, જરે તે બોલશે તારે તુંને એવું સમજવું જે, તારો બરગસતે દાહાડો નજદીક આવીઓછે." જરે સારદીસ શેહેર પારસીઓએ લીધું તારે કોઇએક ઈરાની જે ક્રીસસને નહીં ઓળખતો હતો તે તેને મારી નાખવા ગયો. જો કે ક્રીસસે તેને પોતા તરફ આવતો જોયો તોપણ તેની કાંઈ પણ દરકાર કર્યા વીના પોતે મોતને સારૂ જરાએ બીધો નહીં. પણ આ મુંગા છોકરાએ જરે પેલાને પોતાનાં બાપને મારી નાખવા જતાં જોયો તારે તે ઘણો બીહી તથા ઘબરાઈને બોલી ઉઠીઓ જે, "અરે, ઓ માણસ, તું ક્રીસસને નોમાર." આ શબ્દો પેલો છોકરો પોતાની આખી જીંદગાનીમાં સપર પેહેલીવાર બોલીઓ હતો. પણ તીયારબાદ તે પછી પોતે હંમેશ બોલતોજ રહેઓ હતો. આ પ્રમાણે પારસીઓએ સારદીસ લઇને ક્રીસસને તેના રાજના ૧૫ મા વરસમાં કેદ પકડીઓ અને તેનો તમામ દેશ તેઓએ પછી પોતે લઇ મેહેલીઓ. ઈરાનીઓ એ બાદશાહને કેદ પકડીને સાઇરસ આગળ લઇ ગયા. એ રાજાએ એવું સાંભળીઉં હતું જે, એ બાદશાહ ઘણા દેવતાઓને માનેછે માટે એક મોટી ચેહે સળગાવીને તેનો ઉપર ક્રીસસને ઉભો રાખી બાળી નાખવાનો પોતે હોકમ કીધો. એ ચેહે સળગાવવાની પોતાની મતલબ એજે, જોઈએ એણે હવે કોઈ દેવતા પેલી ચેહે ઉપરથી બચાવી રાકેછે કે નહીં? એમ કહેછે જે, જરે ક્રીસસને બાળી નાખવા સારૂ પેલી ચેહે ઉપર ઉભો કરવામાં આવીઓ તારે જોકે એ ખુદ પોતે ઘણી રડમરાત હાલતમાં હતો તોપણ તેને સોલનના પેલા બોલો યાદ આવીઆ કે, "હરકોઇ રાખ્સના જીવતાં જીવત એમ નહીં કહી રાકાએ કે, તે ઘણોજ સુખીછે." આ શબ્દો જરે તેને યાદ આવીઆ તારે તેણે પેલી ચેહે ઉપરથી રડતા જેવા અવાજથી "સોલન, સોલન, સોલન," કરી ત્રણ વખત પોકાર મારીયા. જરે સાઇરસને આ પોકાર કાને પડીયા તારે તેણે પોતાના દુભાશીઆઓને ક્રીસસ પાસે મોકલાવીને પુછાવીઉં જે, "તું શું બોલેછે?" ક્રીસસ થોડોકવાર સુધી તો પોતે ચુપ રહ્યો. પણ જરે તેને બોલવા તેઓએ ફરજ પાડી તારે તે બોલી ઉ-

ઠીએ છે, "મેં એક એવા માણસનું નામ લીધું છે કે, જેની શીખામણ સઘળા જલેમો ગમે એટલી દોલત પોતે ધરાવતા હોએ તોપણ તેઓને તે સાંભળવા લાએકછે." જારે તેઓને આ પ્રમાણે મેધમમાં એને જવાબ આપીઓ તારે તેઓએ એને એ વીશે ફરીને પુછીઉં અને ઘણા બજદ થયા. તારે છેલ્લે સરવાલે તે બેલી ઉઠીઓ છે, "એથીનીઅન શેહેરનો 'સોલન' નામનો એક ફીલસુફ મારે તાંહાં આગળ આવીઓ હતો અને મારી અખુટ દોલત તેણે તે વેળાએ જોઈ હતી તોપણ તે દોલત વીશે તેણે કાંઈપણ પુછપરછ કરી નહી; અને જે તેણે મને કહ્યું હતું તે સઘળું મારા ઉપર હાલ હવે ગુજરેછે. તેણે જે જે વાતો કરી હતી તે મને તથા બીજા લોકો જેઓ ઘણું કરીને એમ વીચારેછે જે, અમો ઘણા સુખી છઇએ, તેઓને તે ઘણી બગતી વલગતીછે." કેહેછે જે, ક્રીસસે જારે એ જવાબ આપીઓ તારે પેલા એહેને નીચેથી સળગાવવા જે માંડી હતી એટલામાં સાઇરસ આગળ એ બાબેની પેલા દુભાસીઆઓ ખબર લઈ આવીઆ જેથી તેણે એના હાલ ઉપર બહુ દયા આવી અને પોતે, એક માણસ જે પોતાના કરતાં કોઇપણ રીતે ઓછી આબાદાની હાલતમાં આગળ નહી હતો તેને જીવતા જીવત બાળી નાખવાનો હોકમ કીધો તેનો જવાબ હવે પછી બાદતાલાને શું આપવો પડશે તેથી પોતે બીહીને પેલી બળતી એહેને જલદીથી હોલવી નાખીને એ એહેમાંથી ક્રીસસને પાછો જીવતો કાહાડવા તરત ફરીને પોતે હોકમ આપીઓ.* પણ પેલા માણસોએ ઘણીખી મેહેનત કીધી તોપણ તેઓથી પેલું બળતું કાંઇ હોલવાઇ શકાયું નહીં. લીદીઆના લોકો એમ કેહેછે જે, જારે ક્રીસસને માલુમ પડીઉં જે, સાઇરસે પોતાનો અસલી વીચાર ફેરવીઓછે અને પેલા સઘળાં માણસોને પેલી બળતી એહેને હોલવી નાખવા સારૂ મેહેનત કરતાં પોતે જોયા પણ તેઓથી તે કાંઇ હોલવી શકાઈ નહી તારે તેણે ખુદ પોતે એપોલો નામના દેવતાની, આંએામાં આંસું લાવીને આ મુજબ પ્રારથના કરીઃ–"ઓ દેવતા, તું મને બચાવ." આ પ્રારથનાને લીધે આસમાન જે આગળ ખુલું હતું તે એકાએક વાદળાંઓથી ભરાઈ આવીઉં અને એક મોટું તોફાન થઇને ઘણોજ જોસમાં વરસાદ પડીઓ અને પેલી એહેને સઘળી બુજવી નાખી. આથી સાઇરસને માલુમ પડીઉં જે, ક્રીસસ ઉપર દેવતાઓની મેહેરબાનીછે તથા તે એક ઘણોજ સારો માણસછે માટે જારે તેને પેલી એહે ઉપરથી નીચે ઉતારીઓ તારે પોતે તેને નીચે મુજબ સવાલો પુછીઆ. "ઓ ક્રીસસ! મારા દેશ ઉપર હોમલો કરવા તથા મારા દોસ્તને બદલે દુશમન થવા કોણે તુંને ઊસકેરીઓ?" આ સવાલનો જવાબ આપતાં તે બોલીઓ જે, "અરે, ઓ બાદશાહ, મેં એ કામ તારા સારાં અને મારાં પોતાનાં હીનનશીબને લીધે કીધુંછે અને મને એ કામ કરવા સારૂ યુનાનીઓના દેવતાઓએ ઊસકેરીઓ હતો. કોઈબી રાખ્સ એવો એવકુફ નહી હશે કે, જેણે સલાહ સંપજ છોડીને લડાઇ કરવા ગમતું હોએ; કાએજે, સલાહ સંપજના વખતમાં છોકરાઓ પોતાના બાપને દફનાવેછે; પણ લડાઇના હીંગામમાં બાપો પોતાના છોકરાઓને દફનાવેછે. હવે જે બનાવ બનવાનો હતો તે બનીઓ. વખતે દેવતાઓની એવીજ મરજી હશે."

"ક્રીસસના આ બોલવા પછી સાઇરસે તેને છુટો કરી પોતાની બાજુએ ઘણા માનથી બેસાડીઓ, જેથી આસપાસના સઘળા લોકો ઘણાજ અજાએબ થવા લાગ્યા. પણ ક્રીસસ પોતે બીચારમાંનો બીચારમાં ચુપ થઇ બેઠો. અને પારસી લોકોને પછવાડે ફરીને લીદીઅન લોકોનું શેહેર તારાજ કરતાં જોયા તારે પોતે કહ્યું જે, "અરે ઓ બાદશાહ, જો તારી રજા હોએ તો હું તને મારા મનમા જે કાંઈછે તે કહું." સાઇરસે તેને હીંમતથી બોલવાને પોતે રજા આપી. ક્રીસસે સાઇરસને સવાલ કીધો જે, "પેલું બધું તાંહાં ટોળું મળેલુંછે તે શું કરેછે?" સાઇરસે જવાબ વાળીઓ જે, "તેઓ તારૂં શેહેર તારાજ કરેછે તથા તારો ખજાનો લુટેછે." ક્રીસસે કહ્યું જે, "એમ નથી. તે કાંઇ બીજો હવે મારા અખતીઆરમાં નથી માટે તેઓ મારા શેહેરને તથા મારા ખજાનાને કાંઈ હવે લુટતા નથી. પણ બરાબર જોઇએ તો તે સઘળું હવે તારૂં ખુદ પોતાનુંછે તેનો તેઓ નારા કરેછે." ક્રીસસના આવા જવાબથી સાઇરસે એ બીના તરત પોતાના ધીઆન ઉપર લીધી અને પોતાના સઘળાં માણસોને તાંહાંથી તરત પાછા ફરવા હોકમ કીધો. પછી ફરીને એ બાબદસર ક્રીસસની પોતે મરાલહત જારે લીધી તારે તેણે જવાબ આપીઓ જે, "બાદતાલાએ મને હવે તારો નોકર કરીઓછે તેથી મારી બોધન ફરજ છે જે, હરેક બીજ જે કેહેવા બટારત હોએ તેથી મને તુંને વાકેફ કરવો જોઇએ. પારસીઓ જો કે ખુદરતથીજ લડાએકછે તોપણ તેઓ ઘણાજ ગરીબી હાલતમાં હોએછે તેથી અગર જો તું તેઓને લુટવા દેશે તો તેઓ તવંગર થઈ જઇને

* કેટલાએક ગ્રંથકારો એ બેહેની વાતનો ઇનકાર કરેછે; કેમકે એ રસમ જરથોસ્તી ધરમથી ઊલટી હોવાથી સાઇરસ આ પ્રમાણે ક્રીસસને બાળવા હુકમ આપે તે બનવું મુશકેલછે એમ તેઓ ધારેછે.

તારીજ સામે પછી હુલડ કરશે. અગર જો તુંને મારૂં મત પસંદ પડતું હોએ તો આ નીચે કહેલા ઉપાયો તું કામે લગાડ:-"દરેક દરવાજા ઉપર તું તારા શરીરના બચાવનાર શીપાઇઓ (બાદીગારદો)માંથી એક એક રાખસને ઉભો રાખ અને તેને એમ હોકમ આપજે, જે હરેક પારસી શીપાઈ પેલા દરવાજામાંથી બાહેર જાએ તેને તે એમ કેહે જે, સાઇરસનું એવું મત છે જે, જેટલો લુટ તેઓને મળી હોએ તેમાંથી દસમો ભાગ તેઓએ સાઇરસને ખોદાના નામ ઉપર આપી દેવા સારૂ આપવો જોઈએ. જેઓને વાજબી લાગશે તેઓ બરોબર તે વાત પોતે કબુલ કરીઆ વીના રેહેશે નહી." સાઇરસે જારે એમ સાંભળીઉં તારે તે પોતે બેહદ ખુશ થયો અને પેલા પોતાના શરીરના બચાવ સારૂ રાખેલા શીપાહીઓને કહ્યું જે, "તમુને જે ક્રીસસ* કેહે તે પ્રમાણે અમલ કરો." પછી પોતે ક્રીસસને નીચે પ્રમાણે બુલંદ અવાજથી કહ્યું જે, "ઓ ક્રીસસ તેં પાદશાહતને જેબ આપે એવાં સારાં સારાં કામો કરીઆંછે માટે તારે ગમે તે મારી પાસેથી તું આ ઘડી બક્ષીસ તરીકે માગીલે." ક્રીસસે જવાબ આપીઓ જે, "સાહેબ તારી પાસેથી મને પસંદ પડે એવી બક્ષીસ એ છે જે, તું મારી આ બેડીઓને યુનાનીઓના દેવતા જેઓને હું અતીઆર સુધી ઘણુંજ માન આપતો આવીઓછું તેઓ ઉપર મોકલાવી પુછાવી જોજે જે, કોઇ રાખસ તેઓ સાથે આવી સારી રીત ચલાવેતેને ડગવો તે કાંઇ સારી વાતછે?" જારે સાઇરસે એ બીનાનો ક્રીસસ પોતેથી ખુલાસો માગીઓ તારે તેણે પોતાની સઘળી હકીકત તેની આગળ માંડીને કહી સંભળાવી. કેવી રીતે તેને દેલફીનાં અગમચેતી કેહેનાર દેવતાઓએ ડગીને નાંણું કહડાવીઆ કીધું અને આવી હાલતે આખરે લાવી મેહેલીઓ કે, જેથી ક્રીસસે પેલી બેડીઓને પછી લઇને દેલફીના દેહેરાંમાં તાંહાંના નીમખ હરામ દેવતાઓને પેહેરાવવા સારૂ મોકલાવી દીધી. આ પ્રમાણે ક્રીસસનું રાજ જવાની તથા આયોનીઅન લોકોનું નીચે જણાવીઆ પ્રમાણે સપર પેહેલીવાર પારસીઓના આશ્રા હેઠલ આવવાની તવારીખ છે. લીદીઅનોની રાહરસમ ઘણી બારી બાબદોમાં યુનાનીઓને મળતી આવેછે. તેઓએજ સઉથી પ્રેહેલવેહેલા સોનાં તથા રૂપાંના સીક્કાઓ પાડવાનો હુંનર પોતે શોધી કાહાડીઓ હતો અને પોતાના દેશમાં સીક્કાના ચલણે સપર પેહેલીવાર એ લોકોએજ કામે લગાડીઆં હતાં." સારદીસ શેહેર જીતીઆબાદ જારે ક્રીસસને પોતા સાથે લઈએ પાદશાહ અકબતાના તરફ રવાના થયો તારે વળી અંહીઆંના લોકોએ એક મોહોટું બંડ ઉઠાવીઉં અને યુનાની લોકોની સાહેતાથી પાછું એ શેહેર તેઓએ તાંહાંનાં તાબાલુસ નામના પારસી હાકિમને કેદ પકડી પોતાના હસ્તકમાં કરી લીધું. આ બબર સાઇરસને પડતાં તેણે તરતજ તે તરફ મજારીસ નામના એક મીદીઅન સરદારને રવાના કીધો. એ સરદારે આવી એ હુલડને જલદીથી બેસાડી દીધું અને એની સહેતાએ આવેલા પેલા યુનાની લોકોને મોઠી શીક્ષા કીધી. તારબાદ મજારીસના મરણને લીધે તેને ઠેકાણે હારપેગસ નામનો બીજો એક મીદીઅન સરદાર મુકરર થયો. આ સરદારે આયોનીયન તથા ઇઓલીઅન યુનાનીઓને ઇરાનના તાબે કરી લઈ પછી દોરીયન, કેરીયન, મીનડીઅન, હેલીકરનાંસીયન, નીદીઅન, કોનીઅન તથા લીસીઅનોને વારા ફરતી એક એક પછી એક એક પોતે જીતી લીધા.† એથી કરી એ ભુમીઓમાં જનમેલા કેટલાએક નામચીન યુનાની વીદ્યારથીઓ જેવા કે થેલીસ, એનાકસીમાનદર, એનાકસીમનીસ તથા હીરોદોતસને આપણે પારસીઓની રઇઅત તરીકે એક બારગી કહી શકીએ.

* ક્રીસસ લીદીઆના મરમનીદ્ય વંશનો પાંચમો અને સઉથી છેલ્લો પાદશાહ હતો, અને એના ૪ વડાવાઓનાં નામ જઇજીસ, આરદાઇસ, સેદાએતીસ, અને એલાએતીસ કરી હતાં.

† "લીદીઅનોને આ હુલડ કરવામાં જેથી યુનાની શેહેરોએ મદદ કરી હતી તેઓપર સાઇરસનાં આ નામવર સરદાર મેઝારીસે પછી ઘેરાવો નાખવા માંડીઆ અને પરાઇની શેહેરને જીતી લઇ તાંહાંના યુનાની રેહેવાસીઓને ગોલામગીરીમાં વેચી નાખીઆ. હવે એ સરદારનાં મરણ બાદ એ તરફનાં ઇરાની લશ્કરનો શીપેહેસાલાર હારપેગસ ઠડીઓ. તેણે આવી કોયતા ઉપરનાં મુખીય આયોનીઅન શેહેરો તથા ટાપુઓ જેવાં કે માઇલીતસ, માઇઅસ, ઇફેસસ, કોલોફોન, લીબીદસ, તીઆસ, કલેઝામીની, ફોસીઆ, સેનાસ, ચીઆસ, ઇરીથરીઆ તથા શમરનાંને ઇરાનનાં તાબા હેઠલ કરી લીધાં. તારબાદ એ તરફનાં નઇરૂત કોણ તરફનાં ઇઓનાની શેહેરો જીતવા પોતે લશ્કર લઇ ઊપડી ગયો અને સપર પેહેલાં કેરીઆ ઉપર ઘેરો નાંખીઓ. તે શેહેર જીતી સઘળાં દોરીઅન ગ્રીક શેહેરો જેવાં કે મીનદસ, હેલીકરનાસસ તથા નાંઇદસને ઇરાનને તાબે સેહેલથી પછી કરી લીધાં. તારબાદ કોનસ તથા ઝેનથુસપર ઘેરો નાંખીઓ. એ શેહેરનાં કોનીઆન તથા લીસીઆન રેહેવાસીઓ હારપેગસ સામે ઘણી બલતબારીથી લડીઆ અને આખરે જોયું જે હવે આપણને પારસીઓને તાબે થવું જ પડશે તારે નાચારીએ જનપર આવી જઇ પોતાનાં આ બંને મુખીય શેહેરોને આગ લગાડી પોતાની સઘળી માલ મીલકત તથા બચાં છોકરાં અને ઓરત તથા ગોલામોને તેમાં બલાક કરી નાખી પછી હાથમાં સમશેર લઇ પારસી લશ્કર ઉપર ટુટી પડી સઘળા જબામરદ રીતે પારસી શીપાહ બચ્ચાઓને હાથે પોતે કપાઇ ગયા.

એ પછી સાઈરસે બાબ્યત્રીઆન તથા સાકી લોકોને પોતે જીતી લીધા. એ બાબ્યત્રીઆનો જરથોસ્તી હોવાથી સેહેલાઈથી એ પાદશાહને તાબે થયા હતા. પણ સાકી લોકો તો તુરાની હોવાથી ઘણી બળતવારીથી એની સામે લડીઆ હતા. એ સાકી લોકોની ઓલાદ હાલ જમાનાના કારાગર તથા યારકંદ નામના પ્રાંતોમાં વસેછે. ખીલારોકા હરફોમાં એઓને હુમાવર્ગ કરી કહેલાછે અને હીરદોતસ તેઓને અમારજીઆન એવું નામ પણ પોતે આપેછે. જાતે શુરા તથા લડાએક હોવાથી ઈરાની લશ્કરમાં પાછળથી એ લોકો ઘણો ઊંચો દરજ્જો ધરાવતા હતા અને તીસીઅસ કેહેછે જે, આ લડાઈમાં આખરે એ લોકો પારસીઓને તાબે થયા તેની આગમજ પોતાની ઓરતોને પણ લડાઈ કરવા સારૂ લશ્કરની દરમીઆન લાવીઆ હતા કે, જેઓએ પારસીઓને સારી કાણી હંફાવીઆ હતા તથા તેઓના ઘણાં એક અમીર ઉમરાવોને સ્પારીઓ નામની પોતાની રાણીની સરદારી હેઠલ કેદ પણ પકડીઆ હતા. એ પછી એની પડોસમાં આવેલા મુલકો જેવા કે, હીરકેનીઆ, પારથીઆ, ઓરાસમીઆ, સોગદીઆના, એરાયા (હેરાત), દ્રાગીઆંનાં, આરાકોસીઆ, સતાગીદીઆ તથા ગનદારીઆને પણ સાઈરસ પાદશાહે તીસીઅસ તથા હીરદોતસના કહ્યા પ્રમાણે પોતાના તાબા હેઠલ કરી લીધા. એ માંહેલાં બાબ્યત્રીઆ, સોગદીઆંનાં, ઓરાસમીઆ, એરાયા (હેરાત), જરંગીઆ, સતાગીદીઆ તથા ગનદારીઆના મુલકોમાં તે વેળા એ જરથોસ્તી ધરમ પથરાએલો હતો એમ ખીલારોકા હરફો ઉપરથી અનુમાન થઈ શકેછે.

હવે આ નામચીન શેહેનશાહે બાબેલાન દેશને કેવી રીતે પોતાને હસ્તક કરી લીધો તથા તારબાદ પોતે કેવી રીતે ગુજરી ગયો તેનું બીઆન એજ ચોપડીમાંથી નીચે આપી હું આ બાબ પણ જલદીથી ખતમ કરવા ધારૂંછું. ઝેનોફન નામનો એક બીજો યુનાની ગરંથકાર જેને સાઈરોપીદાયા યાને સાઈરસની જીંદગાનીનો હેવાલ એવે નામની એક ઘણીજ મોતેબર કીતાબ રચેલીછે તેમાંથી પણ વારંવાર એ બીઆન જણાવતી વેળા સાથે લાગ્યા કેટલીએક હકીકતો હું વાંચનાર સાહેબો આગળ હવે પછી ધરતો રહીશ. બાબેલાન શેહેરને સાઈરસે કેમ જીતી લીધું તે વીશે આ પ્રમાણે હીરદોતસ લખી જાયછેઃ—"જારે સાઈરસ બાબેલોન શેહેર લેવા સારૂ પોતાના લશ્કર સુધાં ગીનદીસ નામની નદી આગળ આવી પોહોચીઓ અને તે નદી ઓલંગવાની પોતે મુશ્કેલી કરવામાં રોકાયો હતો તારે એનો એક પાબ્ય સફેદ રંગનો ઘોડો તેમાંથી તરીને આરપાર જવાની કોશીસ કરતાં પાણીના એક મોટા ઝપાટાથી બુડી મરણ પામીઓ. આ બનાવથી સાઈરસને પેલી નદી ઉપર બહુ રીસ ચહડી અને પોતે એવો ઠરાવ કરીઓ જે, એ નદીનું પાણી એટલું બધું તો નબળું કરી નાંખવું જે તેમાંથી હવે પછી ઓરતો પણ પોતાના ઘુંટણીઆંઓ ભીંજાવીઆ વીના એ નદી પાર જઈ શકે માટે પોતે હવે બાબેલાન તરફ જવાનું મોકુફ કરી એક આખો હુનાળો પેલી નદીને પોતાના માણસો પાસે ૩૬૦ ખાડીઓમાં વેહેચી નાખવામાં ગુજારીઓ અને એ કામ સરંજામ પોહોચીઆબાદ પોતે પોતાના લશ્કરને બાબેલાન તરફ કુંચ કરવાનો હોકમ આપીઓ. હવે બાબેલોનીઅન લોકો લડાઈ સારૂ એની વાટ જોતા પોતે બેઠા હતા માટે એ તાંહાં જઈ પોહોચીઓ તેની આગમજ તેઓએ સઘળી તઈઆરી કરી રાખી હતી અને સાઈરસ જેવો તે શેહેરની નજદીક પોતે જઈ પોહોચીઓ તેવીજ એ બાબેલોનીઅનોએ ઈરાનીઓ સાથે એક સખ્ત લડાઈ કીધી. એ લડાઈ મધે તેઓએ શીકસ્ત ખાધી જેથી તેઓ નાહાસીને શેહેરમાં જઈ ભરાઇ બેઠા. સાઈરસ લડાઈની દરમીઆનમાં પાછો હઠતો નથી એવી જે તેની બાશીઅત હતી તે વીશે બાબેલોનીઅનોને સારી કાણ માલુમ હતું માટે તેઓએ ઘણાંએક વરસો સુધી ચાલે એવી રીતે ઓરાકી પોરાકી તથા બીજી સઘળી અગતની જનસો જે ભરી રાખેલી હતી, તેથી હવે એ શેહેર ઉપર સાઈરસના નાંખેલા ઘેરા વીશે તેઓએ કાંઇપણ પરવાહ રાખી નહીં. બીજા હાથ ઉપર જારે સાઇરસે એ શેહેર ઉપર ઘેરો નાખીઓ તારે તેને એ શેહેર લેવું ઘણું મુશકેલ થઈ પડીગ્રં; કાંએજે, તાંહાં પડીઆ પડીઆ ઘણાં એક દીવસો ગુજરી ગયા તોપણ તેનું ટટ્ટુ જરાએ આગળ ચાલી શકીઉં નહીં. પછી કોઈનાં કેહેવા ઉપરથી યાતો એણે પોતે પોતાની મેળે આ નીચે કહેલી યુક્તી કામે લગાડી. પોતાના લશ્કરના કેટલાંએક માણસોને બાબેલોન શેહેરનાં જે ભાગ આગળથી તાંહાંની નદી દાખલ થાએછે તે ભાગ આગળ અને બીજા કેટલાંએક માણસોને જે જગા આગળથી પેલી નદી તે શેહેરની પેલી તરફ નીકળી જાએછે તે તરફ ઉભા રાખી પોતે તેઓને એવો હોકમ કીધોજે, જેવી તેઓ પેલી નદીને પોતે ખાલી થયેલી જોએ તેવાજ તેઓએ શેહેરની અંદર જલદીથી દાખલ થઇ જવું. એ પ્રમાણે એણે પોતાનું લશ્કર તાંહાં ઉભું રાખી તેઓને મજકુર હોકમ કરીને પોતે બાકીના લશ્કરને પોતાં સાથે લઇને તાંહાંથી પછી તરત કુંચ કરી ગયો અને તાંહાંનાં પેલા સરોવર પાસે આવીને તે સરોવર અને પેલી નદી સાથે જે પ્રમાણે આગળ એક બાબેલોન દેશની રાણીએ કીધું હતું તે પ્રમાણે પોતે કીધું એટલે જે, પેલી નદી ।। પા-

ણીને એક નેહેરને રસ્તેથી પેલું સરોવર કે જેમાં આગળ થોડુંજ પાણી હતું તેમાં તરત એણે ખાલી કરી નખાવીને પેલી આગળી બાડીમાંથી સઘળું પાણી કાહાડી નાખી તેમાંથી પસાર થઈ શકાએ એટલુંજ પાણી માત્ર રેહેવા દીધું. જરે એમ થયું તારે પેલાં માણસો જે પેલી નદી આગળ ઉભાં રેહેલાં હતાં તેઓ પેલાં ચુંઢણવેર થઇ ગએલાં પાણીમાંથી બાબેલાન શેહેરમાં તરત દાખલ થયા. હવે એ કામની બાબીલોનીઅન લોકોને આગમજથી જો અગર ખબર પડેલી હતે અથવા સાઇરસ પોતે શું કરવા ધારેછેતે પણ જરા માલુમ હતે તો તેઓ ઇરાનીઓને કદીબી એ શેહેરમાં દાખલ થવા દેત નહી; પણ ઓર ઉલટો તેઓએ તેઓનો તદન નારા કરી નાખીઓ હતે; કારણ કે તેઓએ એ નદીની ઉપરના સઘળાં નાહાના દરવાજાઓ બંધ કરી નાખી પેલી નદીના કીનારા ઉપરની દેવાલો ઉપર ચઢીને જેમ જલમાં હરેક ચીજોને પકડેછે તેમ પારસીઓને તરત પોતે કેદ પકડીઆ હતે. આ શેહેરના રેહેવાસીઓ એમ કેહેછે જે, એ શેહેરની બાહારની બાજુ લીધે તોપણ એનાં મોટા વીસતારને લીધે એ શેહેરના મધ્યભાગના રેહેવાસીઓને એ બાબેની કાંઇ પણ ખબર હતી નહીં અને તે દાહાડે કાંઇ તેઓનો તેહેવાર હતો તેથી તેઓ મોજમજાહમા ગીરફતાર હતા એવામાં તેઓએ ખબર સાંભળી જે, બાબેલોન શેહેર દુશમનોએ લીધું છે. આ પ્રમાણે એ શેહેર સપરપેહેલીવાર પારસીઓના તાબા હેઠલ આવીઉં હતું.*

જરે સાઇરસે આ લોકોને જીતીઆ તારે એણે મેસાગેતા લોકોને પણ જીતવાનો પોતે ઈરાદો કીધો. એમ કેહેછે જે, એ લોકો ઘણા જબરા તથા બાહાદુર હતા અને એરાકશીસ નદીની ઉગમણ તરફ પોતે રેહેતા હતા. કેટલાએકો વળી એમબી કેહેછે જે, એ લોકો શીથીઅન ટોળામાંના હતા. હવે એ વખતે એ લોકો ઉપર એક રાંડી રાંડ ઔરત રાજકારભાર ચલાવતી હતી જેનું નામ તોમાઇરીસ કરી હતું. સાઇરસે તેની સાથે પરણવાને બાહાને તેના દેશમાં એલચીઓ મોકલીઆ; પણ પેલીએ ચેતીને તે એલચીઓને પોતાનાં મુલકમાં દાખલ થવા દીધા નહીં. સાઇરસની આ યુકતી કંઈ ચાલી નહીં તારે તેણે તેથી એરાકશીસ નદી તરફ પોતે કુચ કીધી. જરે એ પાદશાહ એ નદી ઉપર પુલ નાખવાની વેતણમાં હતો તારે તોમાઇરીસે એના ઉપર આ નીચે કેહેલો પેગામ મોકલાવીઓઃ—"ઓ મીદ લોકોના પાદશાહ; તું મારી સાથે લડાઇ કરવાનું મોકુફ રાખ; કાંએજે તુંને કાંઇ માલુમ નથી કે એ લડાઇમાં કોણ જીતશે અથવા હારશે; માટે તું મુંગો મુંગો પાછો ફરી તારા પોતાના દેશમાં જઇને રાજ ચલાવીઆ કર અને મને પોતાને મારા દેશમાં રાજ ચલાવવાદે. પણ અગર તું મારૂં કેહેવું નહીજ બાહાલ રાખે અને જો મેસાગીતા લોકોનું જોર અજમાવવાનો તેં પક્કોજ ઠરાવ કીધો હોએ તો હું તને કહુંછું જે, તું એ નદી ઉપર અમરથો પુલ બાંધવાની મેહેનત ના કર. હમો પોતેજ એ નદી ઓલંગીને તારી સાથે લડાઈ કરવા આવીએ". જરે સાઇરસે આવો પેગામ સાંભળીઓ તારે તેણે મુખીઅ પારસીઓની એક સભા ભરી તેઓ આગળ પેલું તોમાઇરીસ રાણીનું મત મેહેલીઉં અને કહ્યું જે, હવે તમારૂં મત એ બાબદસર શું છે તે મને કહી સંભળાવો. તે સઘળાઓએ એક મતથી એવો વીચાર આપીઓ જે, તોમાઇરીસ રાણીને પોતાના લશકર સુધાં એ નદી ઓળંગીને આપણાં મુલકમાં લડાઇ કરવા સારૂ આવવા દેવી. પણ ક્રોસસ જે ખુદ પોતે પણ તાંહાં હાજર હતો તેને એ સલાહ મુતલગ પસંદ પડી નહીં અને પોતે એથી ઉલટુંજ મત આપોઉ અને કહ્યું જે, "અરે, ઓ પાદશાહ, મેં તારી આગળથીજ ખાત્રી કરી આપેલી છે જે, ખોદાતાલાએ મને તારે તાબે કીધોછે તેથી જે કાંઇ બાબદો તારા તથા તારા કુટંબના હકમા નુકસાનકારક હોય તે બાબે મારી ફરજ છે જે મારાથી જેમ બની આવે તેમ હું તને માહીતગાર કરતો રેહેવું; કારણ કે, મારી

* વચમાં એ શેહેર હુલડ કરી પાછું સ્વતંત્ર થયું હતું; પણ બીજીવાર ફરીને તેને પાદશાહ દરાયેસે પોતાને તાબે કરી લીધું હતું. યાહુદી લોકોનો એક પેગમબર દાનીઅલ એમ કેહેછે જે, જરે એ દેશનો પાદશાહ સાઇરસની લડાઇની વખતે પોતાના મેહેલમાં ભરાઇને મોજમજાહ કરતો હતો તારે કોઇએક શખસ આવીને મેહેલની દીવાલ ઉપર "મીનાઇ, મીનાઇ, તેકલ, અપારસીન" કરી લખી ગયો. એ લેખ જોવો પેના બેલશાહઝર પાદશાહની નજરે પડીઓ તેવોજ તેણે બેબાલદીઅન લોકોના ધરમના ઉપાધીઆઓ તથા ફળજોતીશીઓને તરત બોલાવી મંગાવીઆ અને તેઓને તે વાંચવા પોતે હોકમ કીધો; પણ તેઓ પેલો લેખ કાંઇ વાંચી શકીઆ નહી એટલામાં દાનીઅલ પેગામબર ખુદ પોતે જે તાંહાં હાજર હતો તેણે એ છુપો લેખ ઉકલાવીઓ અને તેનો બાબેનો એ પાદશાહને નીચે મુજબ કહી સમજાવીઓ. "મીનાઇ એટલે જે ખોદાતાલાએ તારૂં રાજ હવે વેંહેચી નાખીઉંછે અને તેનો અંત લાવો મેહેલીઓછે; તેકલ એટલે તું તે તરાજુમાં તોલી જોયો અને તું વજનમાં ઘણો હલકો માલુમ પડીઓછે; અને અપારસીન એટલે જે, તારા રાજના હીસ્સા કરી મીદીઆન તથા પારસીઆનોમાં હવે વેહેચી નાંખીઆછે." એ બેલશાહઝર પાદશાહને હીરાદોતસ લેખીનીતસ કરી લખેછે.

પોતા ઉપર પડેલી મુશીબતોથી હું હવે સારીપેઠ શીખ્યોછું. અગર જો તું તારા મનમાં એવોજ વીચાર કરતો હોય જે તું અને તારૂં સઘળું લશકર સલામતછે તો મને એ બાબે મારો વીચાર તને કેહેવાની કંઈ ગરજ નથી. પણ અગર જો તું જાણતો હોએ જે, તું પોતે એક આદમ જાતછે અને જે લશકર ઉપર તું હોકમ ચલાવેછે તેઓ પણ માત્ર આદમી જાતો છે તો તું મારીસોડથી આ પેહેલ વેહેલી નશીહત લે જે, મનુસ જાતના સઘળાં કામો એક ચકરની માફક ફરીઆ કરેછે તેથી હંમેશા એકનો એકજ રાખ્યસ સઘળી બાબદોમાં વારંવાર ફતેહ પામી શકતો નથી. હવે મારૂં મત આ લોકોએ જે મત આપીઉંછે તેથી તદનજ ઉલટુંછે; કાંએજે, અગરજો આપણે દુશમનોને આપણા પોતાના દેશમાં આવવા દઈએ અને અગરજો આપણે તેઓને હાથે હારી જઈએ તો એ લોકો પછી આપણી આખી શેહેનશાહતનાં માલિક થઈ બેસશે. કાંએજે, આ વાત ઉઘાડીછે જે, મેસાગીતા લોકો અગરજો આપણા ઉપર ફતેહ પામશે તો તેઓ પોતાના દેશ તરફ પાછા ફરશે નહી પણ ઓર ઊલટા આપણા દેશો ઉપર હુમલા કરીઆ જશે. એથી ઊલટું અગરજો આપણે એ લોકો ઉપર ફતેહ પામીશું તો આપણે આ નદી ઓળંગીને જાંહાં સુધી તેઓને કેઃ તેઓના દેશમાં જઈ હરાવીશું નહીં તાંહાં સુધી તેઓ ઉપર બરોબર રીતે આપણે ફતેહ પામી શકીશું નહીં. વળી તે સાથે અગરજો તું હારશે તો કેમબાઈસીસનો છોકરો સાઈરસ એક બઈરીને હાથે હારીઓ મટે તેથી તુંને બહુજ હીણું લાગશે તથા તને મોટી શરમીનદગી હાંસલ થશે વાસ્તે મારૂં મત તો એ છે જે, તું એ નદી ઓળંગીને એ લોકોના દેશમાં જા અને આ નીચે કહેલી યુકતી કામે લગાડીને એઓમાંથી કેટલાંએક ઘણા સારાં સારાં માણસોને પોતાની તરફ ખેંચી લે. મેં એમ સાંભળેલુંછે જે, ઈરાનીઓ સોડે જેવી નીઆમત ચીજેછે તેવી નીઆમત ચીજે એ મેસાગીતા લોકો સોડે નથી; અને તેઓમાં પોતાના જીવને અમન ચમનમાં રાખવાની ટેવ પણ નથી; માટે મારૂં મત તો એછે જે, તું આપણી છાવણીમાં એ લોકો સારૂ ઘણાં ઢોરો કપાવી એક સારૂં ખાનું તયાર કરાવી રાખ અને તાંહાં વાઈન દારૂ પણ પુષકળ રાખી મેહેલ તથા તે જગા ઉપર પછી તું તારૂં કમજોર લશકરને રેહેવા દઈને બાકીનાં લશકર સાથે પછી એ નદી આગળ જઈને પડી રેહે. જારે મેસાગીતા લોકો આવો સારો ખોરાક આપણી છાવણીમાં જોશે તારે હું ધારૂંછું જે, તેઓ તાંહાં જલદીથી આવી જમવા બેસી ગયા વીના રેહેશે નહીં. આ વખતે આપણને તારે તરત એ લડાઈ ઘણીજ જોસમાં ચલાવવાને પછી બની આવશે."

"હવે આ પ્રમાણે બે જુદા જુદા મતો પડીઆં. સાઈરસે પેહેલું મત રદ કરી ક્રીસસનું મત પોતે બાહાલ રાખીઉં અને તોમાઈરીરા રાણીને કેહેવડાવીઉં જે,"તું તારા પોતાનાજ દેશમાં રેહેજે, હું તારી સાથે લડાઈ કરવા એ નદી ઓલંગીને પોતેજ તાંહાં આવુંછું. પેલી રાણી પોતાની આગળી કબુલાત પ્રમાણે પોતાના મુલકમાંજ પડી રહી. હવે સાઈરસે પોતાનું રાજ પોતાના છોકારા કેમબાઈસીસનાં હાથમાં આપી તેને ક્રીસસ સાથે સારીપેઠ ચાલવા અને મોટા માનથી તેને રાખવા પોતે ભલામણ કરી તેઓને પછી ફારસ તરફ મોકલી દીધા અને પોતે પોતાના લશકર સુધાં પેલી નદી ઓળંગી ગયો. જારે એણે એરેકશીસ નદી પસાર કીધી અને રાત પડી ગઈ તારે મેસાગીતાલોકોના દેશમાં એને વીસામો લીધો કે જાંહાં નીચે કહ્યા પ્રમાણે સ્વપનું એના જોવામાં આવીઉં હતું. ઉંઘમાં હીસ્તાસપીસના વડા છોકરાના ખભા ઉપર એને બે પાંખો જોઈ. તે બેમાની એક પાંખ એશીઆને તથા બીજી યુરોપખંડને ઢાંકી નાંખતી હતી. હમણાં દરાએસની ઉમ્મર વીશ વરસની હતી. એકીમીનીશ વંશનાં અરશાંમીરાનાં છોકરા હીસ્તાસપીસનો એ વડો છોકરો થતો હતો ને હજુ લશકરી ચાકરીમાં રેહે તેટલી ઉમ્મરે નહી પોહોચેલો હતો તેથી તેને ફારસમાંજ મુકી આવીઆમાં આવેલો હતો. જારે સાઈરસ ઉંઘમાંથી ઉઠયો તારે તેણે એ સ્વપ્નને ઘણુંજ ધેઆન ધરી વીચારી જોયું અને તેને ઘણું અગતનું જાણીને પોતે હીસ્તાસપીસને તરત બોલાવવા મોકલીઓ ને એક બાજુપર લઈ જઈને તેને કહ્યું જે, "હીસ્તાસપીસ તારો છોકરો મારી અને મારી શેહેનશાતની સામે હુલડ કરનારછે; પણ તે વાત મને જલદીથી માલમ પડી આવીછે અને તે કેમ માલુમ પડી તેપણ હું તને કહુંછું. ઓદાતાલા જે મારો નેધેહેબાનછે તેથી તે સાહેબ જે મારી ઉપર આવી પડવાની હોએછે તેની મને આગમજથી ખબર આપેછે. ગઈ રાતના જારે હું સુતેલો હતો તારે મેં તારા વડા છોકરાની બાંધ ઉપર બે પાંખો જોઈ, કે; જેમાંની એકથી તેને એશીઆખંડ તથા બીજીથી તેને યુરોપખંડને ઢાંકી નાખીઆં હતાં. હવે એ સ્વપ્નાથી તારો છોકરો મારી સામે હુલડ કરવાની વેત્રણ કરેછે એમાં કાંઈપણ શક મને લાગતો નથી; માટે તું મેહેરબાની કરીને ઘણીજ ઝડપથી ફારસ પાછો જા ને જારે આ લોકો ઉપર ફતેહ મેળવી હું તાંહાં પાછો આવું તારે મારી આગળ તારા છોકરાને તપાસને સારૂ લઈ આવજે." સાઈરસની સામે હુલડ કરવાની કોશીશ દરાએસ

કરેછે એમ સમજીને તે આ સઘળું પોતે બોલીઓ હતો; પણ એ સ્વપ્નાની બરેબરી તાસીરતો એ હતી જે, લડાઈની દરમીઆનમાં એ ખુદ પોતેજ મારીઓ જશે અને પોતાનું રાજ પાછળથી એ દરાયસના હાથમાં જશે. હવે હીસ્તાસ્પીસે આવી રીતે એનો જવાબ પાદશાહને આપીઓ જે, "અરે, ઓ, પાદશાહ હરેક પારસી તારી સામે હુલડ કરે તે વાત ઓઘ કરે ને ઓઠી ઠરે. પણ અગરજો તેમજ બનવાનું હોએતો તે રાખ્સનો જલદીથી એકા એક નારા થઈ જજો; કાંએજે તેં પારસીઓને ગોલામગીરી હાલતમાંથી સ્વતંત્ર હાલતમાં લાવી તેઓ ઉપર બીજાઓ જે રાજ ચલાવતા હતા તેને બદલે તેં તેઓને બીજાઓ ઉપર રાજ ચલવતા કીધાછે. અગરજો મારો છોકરો તારી સામે હુલડ કરવાની પેરવીમાં હોય એમ તારા સ્વપ્ના ઉપરથી જાહેર થતુંજ હોએતો હું તેને તારી ખુશીમાં આવે તે પ્રમાણે ચાલવા તેનું મન મનાવીને તારે તાબે કરીશ." આવો જવાબ આપી હીસ્તાસ્પીસ એરાકશીસ" નદી ઓલંગી સાએરસને વાસ્તે પોતાના છોકરા દરાએસને બંદીખાનામાં નાખવા સારૂ પાછો ફારસ તરફ ફરીઓ.

"એરાકશીસ નદી આગળથી સાઈરસે એક દાહાડાની મંજલસુધી રસ્તો કાપીઆબાદ પોતે ક્રીશસનો આગળા મત પ્રમાણે ચાલવા માંડીઉં અને પોતાનું કમજોર લશ્કર પછવાડે રેહેવા દઈ પાછો તે જરે એરાકસીસ નદી તરફ ફરીઓ તારે મેસાગીતા લોકોના લશ્કરની ત્રીજી ટુકડીએ પેલા પછવાડે રહી ગએલા લશ્કર ઉપર હુમલો કીધો અને આમનસામણ થોડીએક મારામારી થયાબાદ તેઆએ ઈરાનીઓને મારી નાખીઆ. આ પ્રમાણે એ લોકો પારસીઓ ઉપર ફતેહ પામીઆબાદ પેલું દસ્તરખાન તયાર કરી રાખેલું જોઈ તરતજ તાંહાં પછી પોતે જમવા બેસી ગયા ને ખોરાક તપ્યા વાદનદારૂ સારીકાણી પીધાથી તેઓ તંદરોસ્ત થઈ ગયા તેથી તેઓ ઉપર પછી બાકી હુમલો કીધો. પારસીઓએ તેઓ ઉપર પછી ટુટી પડી તેઓમાંના ઘણાંએકોને પોતે મારી નાખીઆ તથા બાકીનાઓને પોતે બંદીવાન તરીકે પકડી લીધા. એ બંધવાઓમાં પેલી તોમાઈરીસ રાણીના સપારગેપીસસ નામનો છોકરો જે મેસાગીતા લોકો ઉપર સરદારી ચલાવતો હતો તે પણ કેદ પકડાયો. જરે પેલીએ પોતાના લશ્કર ઉપર તથા પોતાના છોકરા ઉપર પડેલી મુશીબત વીશે સાંભળીઉં તારે તેણે સાઈરસ ઉપર આ નીચલો પેગામ મોકલીઓ. "લોહીના તરસીઆ સાઈરસ,તું આ હાલમાં બનેલા બનાવથી કાંઈ ફુલાઈ જતો નહીં; કાંએજે, તેં બાહાદુરીને બદલે મારા છોકરાને દગા ફટકાથી જેહેર બાધને પકડેલોછે; કારણ કે, સરાબ જે છે તે એક એવી વસતું છે જે, તુંબી અગર પીએ તો તારાં મોહોડામાંથીબી દુરગંધ શબદો નીકળીઆવીના રેહે નહી. તો પણ હજુરબી જે હું તને સારી શીખામણ દઉંછું તે તું કબુલ કર. મારા છોકરાને તું પાછો મારે સ્વાધીન કર અને મુગો મુગો તેં જે આ મેસાગીતા લોકોના લશ્કરની ત્રીજી ટુકડીને આવી ધીકાર ભરેલી રીતે જોહોરમત કરીછે તેની શીક્ષા ભોગવીઆવીના જલદીથી તારે દેરા પાછો જા. અગરજો તું આ પ્રમાણે હજુરબી નહીં ચાલશે તો મેસાગીતા લોકોનો દેવતા જે સુરીઅ છે તેના હું સોગન બાધને કહેંછું જે, ગમે તેવો તું જબરદસ્ત હશે તો પણ હું તને લોહીમાં બોળીઆ વીના રેહેનાર નથી." આ પેગામ ઉપર સાઈરસે કાંઈપણ ધ્યેાન આપીઉં નહી. હવે તોમાઈરીસ રાણીનો છોકરો સપારગેપીસસ જેવો સરાબની મસ્તીમાંથી હુશીઆર થયો અને પોતાને આવી હાલતમાં આવેલો જોયો તારે તેને સાઈરસ પાસે માગી લીધું જે, "મને બેડીઓમાંથી છોડવ". જેવા તેના હાથ પગ છુટા કરવામાં આવીઆ એટલે તેને પોતાને હાથે પોતાનું ખુન કીધું. આથી તોમાઈરીસ રાણીએ જોયું જે, સાઈરસે પોતાનું કાંઈ સાંભાળ્યું નહી માટે તેણીએ પોતાનું સઘળું લશ્કર એકઠું કીધું ને તેને સાઈરસની સામે લડાઈ કરવા સારૂ મોકલીઉં. "હું ધારૂંછું જે એ લોકો વચે જે જે લડાઈઓ આગળ થઈ હતી તેઓમાં આ લડાઈ ઘણાંજ સખ્ત પાયા ઉપર થઈ હતી અને તે કેવી ઢબછબથી થઈ હતી તે વીશે મને નીચે પ્રમાણે ખબર મળેલી છે." કેહેછે જે, સપર પેહેલાં તો તેઓ એક એકથી દુર દુર ઉભા રહીને તીર કમાનોથી લડીઆ; પણ જરે ભાથામાંથી સઘળા તીરો ખપો ગયાં તારે તેઓ એક એકની નજદીક આવી તલવાર તથા ભાળાથી લડાઈ કરવા લાગ્યા. એ પ્રમાણે ઘણીએક વાર સુધી તેઓએ લડાઈ કરીઆ કીધી; પણ બંને બોરડુઓમાંથી કોઈ પણ બોરડુ હઠી નહી. આખરે મેસાગીતા લોકો જીતીઆ ને તે લડાઈની દરમેઆનમાં પારસી લોકોનો મોટો ભાગ કપાઈ ગયો. એ લડાઈમાં સાઈરસ બોગણત્રીસ વરસ સુધી રાજ ચલાવીઆ બાદ પોતે પણ મારીઓ ગયો. હવે તોમાઈરીસ રાણીએ એક ચામડાંની બખાલમાં માણસોનું લોહી ભરી પારસી શીપાહોના જોહા ફવાનો પડેલાં હતાં તાંહાં સાઈરસના ફવાનને શોધાવીઉં અને તે ફવાન હાથ લાગ્યાથી પેલી બખાલમાં તેનું માથું બોળી તેના શરીરને બહુ અપમાન આપીઉં અને બોલી જે, "હું જો કે ફતેહ પામીછું તથા

મહેલના દરવાજા.

Vincent Brooks, Photo-litho. London.

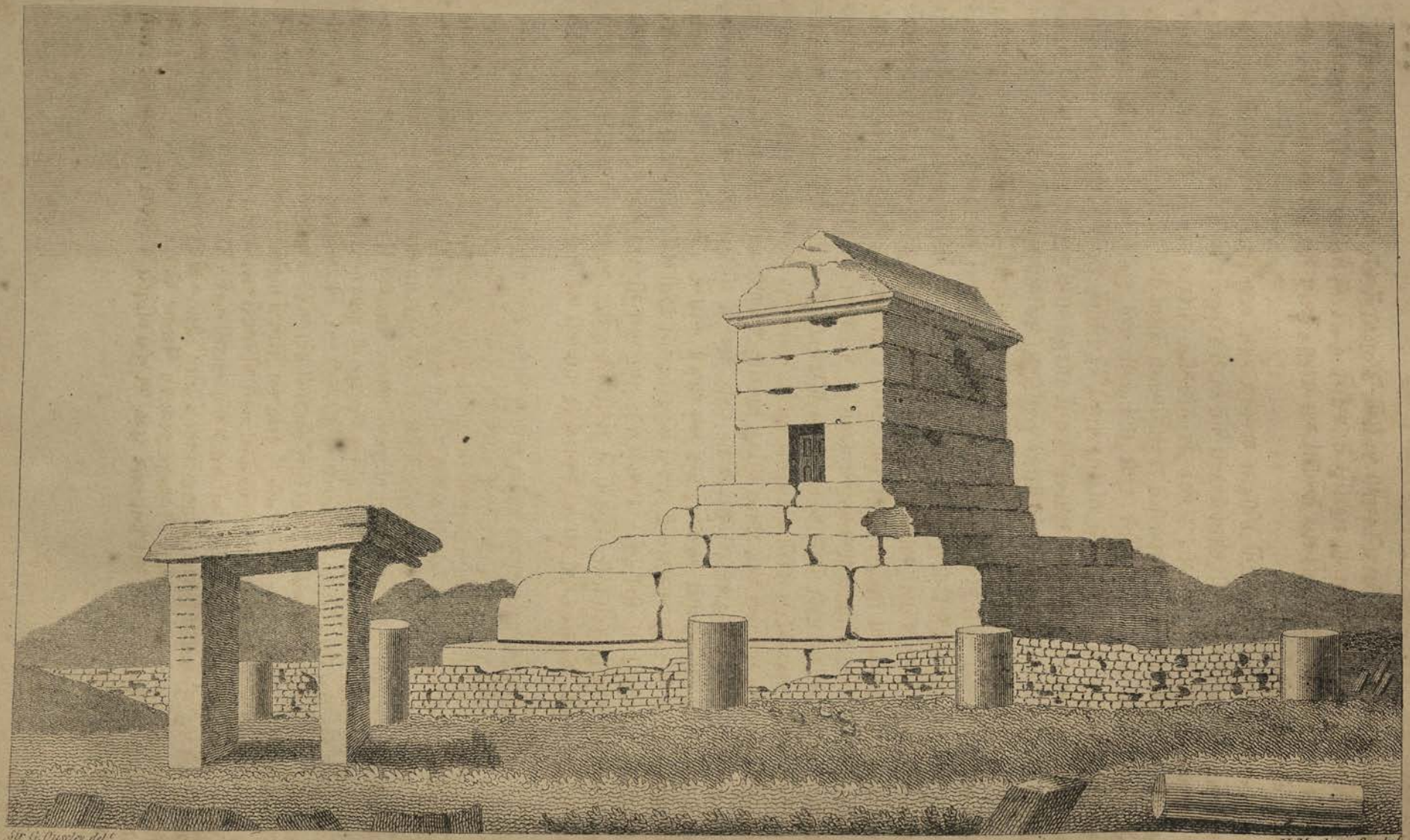

Sir G. Ousley del.ᵗ

Vincent Brooks lith London.

H. Mutlow Sculp.ᵗ

મલાબા માંડવીના દેખાવનો ચીતાર.

હાલ હઈઆતછું તોપણ જરથી તેં મારા છોકરાને દગાથી પકડીઓછે તારથી તેં મને ખરાબે હાલ કરી નાખીછે. પણ જે પ્રમાણે મેં આગળ મોહોડાંમાંથી વાણી કાહાડીછે તે પ્રમાણે હું હવે તને લોહીમાં બોળંછું." સાઇરસના મોત વીશે જે પુષકળ હેવાલો આપવામાં આવેલાછે તેઓમાં આ મજકુર હેવાલ મને (હીરોદોતસને) વધારે વીસવાસ રાખવા જોગ લાગેછે.*"

એરીઅન નામના શીકંદરના જમાનાનો ઈતીહાસ લખનાર એમ જણાવેછે જે, એ પાદશાહે આરાકોસીઆ નામનું એક મોટું મેદાન ઓળંગી હીંદુસ્થાન ઉપરથી પોતે સ્વારી કરી હતી; પણ તે વીશે તફસીલવાર હેવાલ હાલ કોયે આપણા જોવામાં આવતો નથી. જારે એ નામચીન પાદશાહ ગુજરી ગયો તારે ધરાનના તાબા હેઠલ સીંધુ તથા ઝકઝારતીસ નદી આગળથી તે ઠેઠ સીરીઆના કોસ્તા તથા હેલેસપાન્ટના દરીઆ પેરનો અતી મોટો મુલક આવેલો હતો. બાબેલાન જીતી લીધું તેથી વળી ફીનીસીઆ તથા પાલેસ્તાઇનના મુલકોપણ એના તાબા હેઠલ આવીઆ હતા અને તાંહાંના યાહુદી રેહેવાસીઓ ઉપર એને બહુ રેહેમનજર તથા દીલદોરી રાખી હતી. શીઆલામાં એ પાદશાહ સુસાના મેહેલમાં તથા હુનાલામાં અકબતાનાના મેહેલમાં પોતાનો વાસો કરતો હતો. આ રેવાજ તમામ હાખીઆમની વંરાનાં પાદશાહોમાં પછી સાધારણ થઈ પડ્યો હતો. ઓઆસપીસ નામની નદી જે સુસા શેહેરમાંથી વેહેછે તે પાણીનો એ પાદશાહ પોતે બહુ શોખી હતો એમ હીરોદોતસ કેહેછે અને એ જાંહાં જતો તાંહાં એના પીવા સારૂ એ નદીનું પાણી લઈ જવામાં આવતું હતું. પરસીસ તથા બાબેલોનીઆંના પ્રાંતો વચે તાઇગ્રિસ નદીની પૂર્વે આવેલો સુસીઆનીઆનો આ મોહોલો મુલક કેવી રીતે અને કોઆ વરસમાં એ પાદશાહનાં સ્વાધીનમાં આવીઓ તે વાત ચોકસ રીતે માલુમ પડેલી નથી. એ દેશના કોશીઆન નામના અસલી રેહેવાસીઓ એરીઅન નહીં પણ સીમાટીક ટોળાંની પેદાએશમાંથી જનમેલા હતા એમ હાલ જમાનાના કેટલાએક ઈતીહાસ લખનારાઓ વીચારેછે. પસારગદ તથા પરસીપોલીસના બંને નામચીન શેહેરો એના જમાનામાં પાદશાહી વંરાને અવલ મંજલ પોહોચાડવાની ભુમી તરીકે ઉપયોગમાં આવતાં હતાં. સોગદીઆના પ્રાંતમાં ઝકઝારટીસ નદીને કાંઠે કાએરોપોલીસ નામનું એક આબાદ શેહેર પણ એણે વસાવીઉં હતું જેને એરીઅન તથા સત્રેબોનાં કહ્યા પ્રમાણે શીકંદર પાદશાહે પાછળથી તારાજ કરી નાખીઉં હતું.

હરેક પાદશાહના મરણ બાદ તેની કારકીરદી વીશે થોડાક રાબદો લખવા ઈતીહાસ રચનારાઓ પોતાની એક અતિ ફરજ સમજેછે માટે સાઇરસ વીશે અત્રે થોડું ઘણું પણ બોલવું જોઇએ. તે જાતે શુરો, મેહેનતુ, તથા બુદ્ધરતથીજ ચપળ હોવાથી પોતાની આસપાસની નબળી શેહેનશાહતોને જીતી લઈ પારસીઓના નામને ચોમેર સપર પેહેલીવાર એણે ફાહેસ કરી નાંખીઉં હતું. સ્વભાવે ઠંડો તથા બુરો મીજાજી અને મગરૂર નહીં હોવાથી પોતાની આસપાસનાઓનું દીલ તરત પોતાની તરફેણમાં તે ખેંચી લેતો હતો. બુલસુરત તથા દુરામનોને જીતી તરત તેઓને માફી બખશતો તેથી સરવે નવી રઆયત એના ઉપર પાછળથી બહુ મોહીત થઈ પડતી હતી. કેહેછે

* તીસીઅસ કેહેછે જે, કાકેસસના પાહાડ આગળ આવેલા દરબાઇક નામના ટોળાંના મુલક ઉપર સ્વારી કરતી વેળાએ એ પાદશાહ મારીઓ ગયો હતો; પણ એના મોતબાદ એના લશ્કરે આખરે તેઓનો દેશ પોતે જીતી લીધો હતો. ઝેનોફન નામનો બીજો એક પુરાતન યુનાની ઈતીહાસ લખનાર પોતાની સાઇરો-પીદાયા (સાઇરસનાં વૃત્તાંત)માં એ શેહેનશાહ પોતાના મોતથી મરણ પામીઓ હતો એમ જણાવી જએછે. આ મત હાલ જમાનાના કેટલાએક યુરોપીઅન તવારીખ લખનારાઓ પણ પોતે બાહાલ રાખેછે. એ શેહેનશાહનું દોનમું હજુર સુધી પસારગદ નામની જગા આગળ મુસાપરોના જોવામાં આવેછે ને જેને મુસલમાન લોકોએ હાલ જમાનામાં ભુલથી મસજીદે મદારીઉલ સુલેમાન એવું નામ ઠોકી બેસાડેલું છે. સત્રેબો નામનો હજરત ઈસાના જમાનામાં થઈ ગએલો એક યુનાની મુસાપર એરીસ્તાબોલસની સત્તા ઊપરથી એ ઠેકાણે આ પ્રમાણે એક લેખ કોતરાવેલો હતો એમ જણાવી જએછે,—" અરે, ઓ, માણસ, હું સાઇરસછું. મેં ઈરાનની શેહેનશાહતનો પાયો નાખીઓ હતો અને હું એશીઆખંડનો ધણી હતો માટે આ થોડી મીટી જે હવે મારાં મુરદાર શરીરને ઢાંકેછે તેના ઊપર બોદાને વાસતે હસદ નો લઈ જતો." મુરગાબના મેદાનમાં તાંહાંના બીસભાર બીનારાઓ ઊપર એ પાદશાહનો એક લેખ હજુર સુધી આપણા જોવામાં આવેછે જેની નકલ બી૦ મારીઅર, ઊઝલી, રીચ, સર આરકર પોરતર વીગરે બીજા ઘણાંએક મુસાપરોનાં પુસ્તકોમાં આપેલી આ પ્રમાણે આપણી નજરે પડેછે. " અદમ કુરૂશ ખયાચથીય હાખામનીશીય" યાને "હું છું સાઇરસ (કુરૂશ) પાદશાહ હાખેમની વંશનો." પુરાતન ગ્રીક (યુનાની) લોકો જે જગાને પસાર ગદા કરી લખી ગએલાછે તે જગા હાલ જમાનાનું એ મજકુર મુરગાબનું મેદાનજ ઠરેછે. એ પાદશાહની તસવીર તથા એના દુખમનો ચીતાર આ ઠેકાણે વાંચનાર સાહેબોની નજરે પડશે. એ બંને ચીતારો મેં પોરતર તથા ઊઝલીનાં દસ્તરો ઊપરથી અતરે આબેહુબ નકલ કરેલાછે.

જે, એની યાદદાસ્ત એવી તો ઢાવકી હતી કે, પોતાના લશ્કરના તમામ મુખ્તીય માણસોને એ નજરથી તથા નામથી પોતે પીછાણતો હતો. લડાઇના દરમીઆનમાં કાંઇખી અડચણ આવી તો તેનો તરત પોતે તોડ શોધી કાહાડતો હતો જેથી એની તીક્ષ્ણ બુદ્ધીને લીધે દુશ્મનોના મોટાં લશ્કરો એની સામે ટકી શકતાં નહી હતાં. અસલમાં એક નજીવા જેવા કોહેરાતાની સરદાર ઉપરથી વધતો જઇ આખા એશીઆ ખંડના મુખ્તીયરાજાનો થોડાંક વરસોમાં જે શખ્સ પોતે ધણી થઈ બેઠો તે કાંઇ જેવો તેવો પુરૂષ નહી હોવો જોઇએ.* આ સબબો ઉપરથી આપણે એનું નામ શીકંદર તથા સીઝર (કેસર), તેમુરલંગ તથા નેપોલીઅન બોનાપારટ જેવા નામાંકીત શુરવેહેરાળાર તથા રાજ અધીકારીઓના નામો સાથે વારંવાર જોડાએલું વાંચીએ છઇએ. ફારનાસપીસ (ફારનાપતી) નામના કોઇ એક હાખ્તીઆમની વંશના શાહાજાદાની કાસાનદને નામની એક ખુરાનુમા કનીઆ સાથે એના લગન થએલાં હતાં. તે ઔરત જે કે પોતાના ભરથાર આગમજ મરણ પામી હતી તો પણ એણે બીજી કોઇખી નવી બાએડી કરેલી હોએ એમ તવારીખના દફતરોમાં કેયે પણ જોવામાં આવતું નથી. આવાં એનાં પરહેજગારપણાને લીધે એના તમામ નેક ગુણો નકલ કરવા યુનાની ગ્રંથકારો પોતાના લોકો આગળ એક ગોયા નમુના તરીકે એને ધરી ગએલાછે. એની પછી સેંકડો વરસો બાદ જે બીજો નામચીન ઈરાનનો બાદશાહ એના જેવા ગુણો ધરાવતો હતો તે પેલો શુરો બેહેલવાન અરદેશીર બાબગાન હતો જેને શાશાની વંશ સ્થાપીઓ હતો. એ બંને વચે ફરક એટલોજ માત્ર જોવામાં આવેછે કે, અરદેશીર બાબગાન જેવો પોતે શુરો સરદાર હતો તેવોજ પોતે મોટો રાજ અધીકારી તથા ધારા બાંધનાર પણ ગણાતો હતો. આ પાછળા ગુણો સાઇરસમાં નહી હોવાથી જે મોટી શેહેનશાહત એણે સંપાદન કરી હતી તે એના મરણ બાદ કદાચ પાછી તરતજ અફરા તફરી થઈ ગઈ હતે. પણ સારાં ભાગ્યેગે એના વંશમાં તેવેળાએ એક દુરંદેશ દાનાવ પેદા થએલો હતો જેને ઈતીહાસ લખનારાઓ દરાએસ-હીસ્તારપીસ એવું નામ આપી ગએલાછે. બીરાપ થરલવાલ વાજબી રાહે પોતાની ગ્રીસ દેશની તવારીખમાં એ દરાએસ બાદશાહને પારસીઓની શેહેનશાહતનો બરો બાપ કરી ગણેછે; કેમકે, જે રાજ સાઇરસે તલવારથી જીતી લીધું તેજ રાજ એ નામચીન શેહેનશાહે મજબુત બંદોબસ્ત તથા કાએદાકાનુનોને રીવાજ આપી મુશાતકીમ પાયા ઉપર લાવી મેહેલીઉ હતું. એ બંને બાદશાહો હુંનરના મોટા બાંહાં હતા કે, જેથી આજ આસરે હજારો વરસની મુદત બાદ એઓનાં કામો પરસીપોલીસ તથા પસારગદા આગળ મુસાફરોને બહુ હેરતમાં નાએછે. કેહેછે જે, દરાએસ જરે નાહાનો હતો તારથીજ ચપળ હોવાથી સાઇરસની આંખોમાં રમી રેહેલો હતો.

એ બાદશાહ પછી એનો છોકરો કેમબાઇસીસ ઈરાનની ગાદીનો માલેક થયો. બીલારોકા હરફોમાં એ બાદશાહનું નામ કમુજીય કરી લખેલું આપણા જોવામાં આવેછે. આઉપરથી ફારસીમાં કદાચ કામબખ્સ કરી થઇ શકે એવુછે. શેહેનશાહ સાઇરસને પેટે મજકુર કાસસેનદેન ઔરતથીજ સમરદીસ નામનો બીજો પણ એક છોકરો તવલુદ થયો હતો તથા જરે એ બાદશાહ મરણ પામીઓ તારે એતોસા તથા આરતીસતોના નામની બે છોકરીઓ પણ પોતે મેહેલી ગયો હતો જેઓ હીરદોતસના કહ્યા પ્રમાણે પાછળથી જરે દરાયસ બાદશાહ થયો તારે તેની સાથે પરણી હતી. તખત ઉપર આવતાંજ કમબાઇસીસે મીસર દેશ ઉપર સ્વારી કરી તે દેશ પણ સપર પેહેલીવાર પારસીઓના તાબા હેઠલ લાવી મેહેલીઓ અને તાંહાંના બાદશાહ સમાનીટસ ઇબને આમાસીસને કેદ પકડીઓ. તારબાદ એણે ઈથીઓપીઆના મુલક ઉપર ચઢાઈ કરી; પણ વાટમાં ભુખમરાથી એના લશ્કરને બહુ હાની પુગ્યાથી આખરે એને પાછું હઠવું પડીઉ. લીબીઆનું જંગલ ઓળંગી જુપીતર-આમન નામના એક મોટાં દેહેરાં ઉપર સ્વારી કરવા પોતાના લશ્કરની એક બીજી ટુકડી એણે તે તરફ રવાના કરી જે પણ રેતીના ભયંકર તોફાનથી અતીશય હેરાન થઇ આખરે પાછી ફરી. તારપછી એણે કારથેજ ઉપર ઘેરો નાખવાનો ઠરાવ

* જોકે સાઇરસનાં વડીલો મીદીઆની બેહેધરીનાં હતા એમ હીરદોતસ જણાવી જએછે તોપણ તે બેહેધરી ઘણી નામની હોય એમ દીસેછે; કેમકે બીલારોકા હરફોમાં એની આગમજનાં હાખીઆમની વંશનાં બાદશાહો પોતાને સ્વતંત્ર રાજા તરીકે ગણતા આવેલાછે અને પોતાના અસલી પડોસી કાપાડોસીઆના બાદશાહોમાં પોતાની છોકરી છોકરા આપ લે કરતા હતા. ઝેનોફન તથા બેબીલોન બોરીનીબી સાઇરસના નીઆએગાનો એસતાએજીસના જમાનાની પુરવેથી સ્વતંત્ર રાજા તરીકે રાજ ચલાવતા હતા એમ કહી ગયાછે અને સનકીરાહની પડોસમાંથી હાલ એક ઇતરડી જે હાથ લાગીછે તેમાં કુરૂશ બાદશાહ પોતાને "જબરદસ્ત બાદશાહ કમબાએસીસ (કમુજીય)નો પુત્ર" કરી જે લખેછે તે ઉપરથીબી પારસીઓનું આ કોહેસ્તાની ટોલું અસલથીજ નાનુ જેવું પણ સ્વતંત્ર રાજપાટ પોતે ભોગવતું હતું એમ ચોકકા રીતે હાલ હવે અનુમાન થઇ શકેછે.

Vincent Brooks lith London

ગામ-બારી મહેલ ૧૨ મીનારો સહ.

કરીઓ; પણ એના દરીઆઇ વરધી ખાતાંનાં ફીનીસીઅન ખલાસીઓ આડા થઇ બેઠાથી એણે એ કામ પણ પછી પડતું મેહેલવાની ફરજ પડી. હવે ઇરાન તરફ પાછાં ફરતાં મીસર દેશના મેમફીસ નામના શેહેરમાં જરે તે આવી પોહોચીઓ તારે મીસરના લોકોએ તરતનો એપીસ નામનો પોતાનો વરસીઓ રોળી કાહાડીઓ હતો તેથી તેની ખુરાલીમાં તેઓએ તે દીવસે મોટું જસન કરીઉં હતું. એ વરસીઆને તેઓ મોટા દેવતા કરી ગણતા હતા અને એ જનવર જે ફીસમનું જોઇએ તે ફીસમનું મળવું ઘણું મુશકેલ પડતું હતું તેથી જરેખી એવાં કોઇ જનવરની શોધ હાથ લાગતી તારે મેમફીસ શેહેરના તમામ લોકોમાં અતીઅંત ખુશાલી ઉતપન થતી હતી. તેઓ ના આ રેવાજની મતલબ કેમબાઇસીસ પાદશાહ ઉંધી સમજીઓ અને પોતે એવો વીચાર લઇ ગયો જે, ઇથીઓપીઆની લડાઇમાંથી નીરાફળ થઇ હું જે પાછો ફરીઓછું તેની ખુશાલીમાં આ જસન એ લોકોએ હાયે કરી મને સતાવવા સારૂ કરીઉંછે. ઘણુંખી લોકોએ એ પાદશાહને સમજાવીઉં; પણ કોઇખી વાત એના ધીઆનમાં ઉતરી નહી ને ઘણાંએક માણસોને એણે તાંહાંજ ઠાર કરાવીઆં એટલુંજ નહી, પણ પેલા વરસીઆનેખી પોતાની આગળ મંગાવી પોતાના જંખીઆથી પોતાનેજ હાયે તેનું પેટાંખાનુ ચીરી નાખીઉં. આ કામથી મીસરના લોકોના ધરમના ઉપાધીઆઓમાં મોટો કમકમાટ ઉતપન થયો અને દેવતાનો મોટો કોપ હવે એ પાદશાહ ઉપર ઉતરીઓ એમ તેઓ માનવા લાગ્યા. એટલુંજ કરી એ પાદશાહ પોતે બેસી રહ્યો નહી; પણ પોતાનો ભાઇ સમરદીસ જેને તીસીઅસ તથા ઝેનોફન તેનીઓક્ષારકીસ કરી લખી જાએછે તેને પણ ખીહીને સુસા શેહેરમાં છુપી રીતે મારી નખાવીઓ કે, પોતાની ઘેરહાજરીમાં તે ગાદીનો માલિક થઇ બેસે નહીં. એ કરમ એટલું તો છુપી રીતે કરવામાં આવીઉં હતું કે, પોતાના રાજમાં એ વીશેની ખબર ઘણાજ થોડા લોકોને પડી હતી. મીસર દેશ તરફ રવાના થતી વેળાએ ઇરાનનું રાજ કમબાઇસીસ પાદશાહે પતીજાઇથીસ નામના એક મીદીઅન-મગુસને સોંપીઉં હતું. તેનો સમરદીસ નામે એક ભાઇ હતો. કેહેછે જે, એ સમરદીસ કુરસ પાદશાહના મરહુમ છોકરા સમરદીસને રૂપમાં ઘણુંકરી આબેહુબ મળતો આવતો હતો; ફરક માત્ર એટલોજ હતો જે એ ધુતારા અને ખોટા સમરદીસનાં બે કાનો કાંઇ વાંક પડીઆથી કુરસ પાદશાહેજ પોતે કપાવી નાખીઆ હતા. હવે કમબાઇસીસ પાદશાહનાં ઘાતકીપણાથી એની રઇઅત જે એના ઉપર બેદીલ થઇ પડી હતી તે તક જોઇ મજકુર પતીજાઇથીસે પોતાના ભાઇ ખોટા સમરદીસને કુરસ પાદશાહનો છોકરો ઠોકી બેસાડી ગાદીનો માલિક કરી મુકીઓ. એ ફીતુરની ખબર જેવી કેમબાઇસીસને મીસર દેશથી પાછાં ફરતાં સીરીઆ (સામ)ના મુલકમાં પડી તેવાજ તે દર મંજલ ઇરાન તરફ સીતાબ્દીથી જઇ પોહોંચવા નીકળી પડીઓ. પણ માઠાં ભાગ્યેગે ગોસ્સામાં ને ગોસ્સામાંજ રસ્તામાંજ એને પોતાનો અપઘાત કરીઓ જેથી પેલો ધુતારો સમરદીસ ઇરાનની ગાદી ઉપર મુસતકીમ થઇ બેઠો. કમબાઇસીસે સાત વરસ ને પાંચ મહીના સુધી એ દેશનું રાજ ભોગવીઉં હતું. આ પ્રમાણે યુનાની ગ્રંથકારો એ પાદશાહ વીશે ખીઆન આપી જાએછે, મીસર દેશના હાએરોગલીફીક નામના પુરાતન લેખોમાં એને કાનબોસા કરી આ પ્રમાણે લખેલો છે.*

* આ ઘણું અજબએબ જેવું છે જે, અસલી જમાનાથીતે આજ સુધી જેથી ટોળાંઓ દુનીઆનાં બોહોલાં મુલકો ઉપર રાજપાટ ભોગવી ગયાંછે તેઓની સંખીઆ બહુજ નાની જેવો જોવામાં આવેછે જેથી હરેક ટોળાંની સંખીઆપર નહીં પણ તેઓના ગુણ તથા ખવાસ ઉપર રાજકારોબાર ગોયા મોટો આધાર રાખેછે એમ ચોકસ રીતે સાબેત થઇ શકેછે. એ સત્યતા વીશે હાલ જો મોજુદ દાખલો જોવો હોએ તો તે ઇંગરેજ લોકોનો છે. ઇંગરેજોની સંખીઆ બહુજ નાની હોવા છતાં દુનીઆના મોટા ભાગ ઉપર તેઓ રાજ ચલાવેછે. બીજો દાખલો પુરાતન પારસીઓનો છે. તેઓની સંખીઆ ઇરાનની મોટી જહોજલાલીની વેળાએ હાખીઆમની પાદશાહોના ડોરમાં વીસ લાખ આદમીઓથી વધારે જોવામાં આવતી નથી. એમાંથી બચાં તથા બાનુઓની સંખીઆ જો બાદ કરી હોએ તો બાએગે હથીઆર બાંધનાર તથા રાજકારોબાર ઉપર ધીઆન આપનાર મરદોની સંખીઆ પાંચ લાખથી વધારે નીકળી શકે. હીરાદોતસ કેહેછે જે, ફકત મીસર દેશના બંદોબસ્ત સારૂ એમાંથી એક લાખ દસ હજાર આદમીઓનું લશકર તો પારસી શાહોનું તાંહાં પડી રેહેતું હતું અને એ લોકોના માથાંની ખોપરી ઘણી બારીક હોવાથી તેમાં ભેજાનો અંસ જે વધુ રેહેતો હતો તેથી એ લોકોમાં વધારે ડાહાપણ તથા બુજરગીની નીશાન જણાતી હતી. લડાઇની દરમીઆન પારસી શાહો યુનાનીઓ જેવા શુરા ગણાતા હતા જેથી ઉતરતા મીદીઆના લોકો તથા સકા લોકો દીસતા હતા એમ આગળા ગ્રીક (યુનાની) ગ્રંથકારો લખી ગયાછે.

# બાબ છઠો.

## દરાયસ-હીસ્તારપીસ (દારા-ગુસ્તારપ) થી તે દરાયસ-કોદોમેનસ (દારા) સુધીના હાખીઆમની (આકીમીનીસ) વંશના પાદશાહોનો ટુંક હેવાલ ઈ૦ સ૦ પૂર્વે ૫૨૨—૩૩૦ સુધી.

ગયા બાબમાં ગ્રીક (યુનાની) ગ્રંથકારોની સત્તા પ્રમાણે કમબાઇસીસ પાદશાહ વીશે મેં જે તફસીલવાર હેવાલ આપેલોછે તેમાં અને ખીલારોકા હરફોની તખતીઓમાં એ પાદશાહ વીશે આવેલા હેવાલમાં જુજ તફાવત આગળ જતાં વાંચનાર સાહેબોના જોવામાં આવશે. ગ્રીક (યુનાની) ગ્રંથકારોના કહ્યા પ્રમાણે એ ધુતારા સમરદીસે સાત મહીના સુધી ઇરાનનું રાજ ચલાવીઆ કીધું હતું. ખીલારોકા હરફોમાં એનું નામ ગોમાત-મગુસ કરી લખેલું આપણા વાંચવામાં આવેછે. આખરે પરસીસ (ફારસીસ્તાન અથવા પારસીસ્તાન) પ્રાંતના હાખીઆમની વંશના દરાયસ-હીસ્તાસ્પીસ નામના એક નામચીન હાકમે પોતાના દેશને એ ધુતારાના હાથમાંથી છોડવી ઇરાનની ગાદી પોતાના સ્વાધીનમાં કરી લીધી હતી. હાખીઆમની વંશનો બીજો મોટો નામાંકીત પાદશાહ એ દરાયસ-હીસ્તાસ્પીસ થઇ ગયો એમ થઇ શકેછે; જે ઉપરથી જુજ હેવાલ એ બંને પાદશાહ દેશના હાએરોગ્લીફીક નામ પ્રમાણે લખવામાં આવેલોછે. અસલી ગ્રીકો (યુનાનીઓ) બોલવા લાગ્યા હતા.

ફીરદુસીએ કીઆની કએ-ગુસ્તાસ્પ સાથે એ દારા-ગુસ્તાસ્પનો હેવાલ એક સમજીને વળી ભેળસેળ કરી નાખેલોછે. મીસર ના હરફોમાં એને નદારીઓસ અથવા નતારીઓસ કરી આ હવે હીરદોતસ એ પાદશાહ વીશે બહુ લખી જાયછે; કેમકે એ પાદશાહના જમાનામાં પારસીઓને સપર પેહેલીવાર ઓળ-

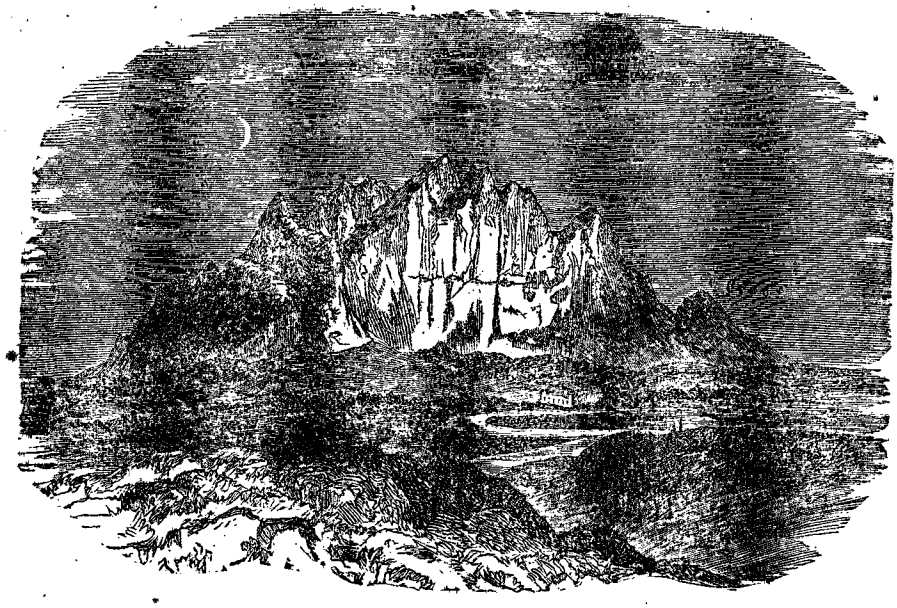

બેહેસ્તુન પાહાડનો ચીતાર.

પોતાની ફતેહના માહભારત લેખો એને બેહેસ્તુન (બાગેસ્તાન) નામના પાહાડના કોતરકામો ઉપર પોતાની પાછળી ઓલાદ સારૂ તે જમાનાના જે મોટા ધોરી રસ્તા આગળના એ પાહડની ઘણી ઉંચાઈ ઉપરના ભાગ

ઉપર જે કોત્રવેલાછે તે હાલ સુધી રાહદારીઓના જોવામાં આવેછે અને જમાનાની જાલેમ ચુંગાલથી તથા ઝનુની મુરાલમાનોના જબરદસ્ત હુમલાઓમાંથી સારાં બાકેગે તે અતીઆર સુધી બચી રહ્યાછે. એ લેખોનો ભેદ જે અતીઆર સુધી અંધારી હાલતમાં રહેલો હતો તેના ખજાનાની કુંચી સર હેનરી રાલીનસન જેવા એક ચંચલ વીદીઆરથીને હાથ લાગ્યાથી તે હવે સઘળા લોકો આગળ ખુલ્લો થઈ પડેલોછે. એમાં પાદશાહ દરાયસ (દારયવુશ) એક ઈતીહાસ લખનાર દાખલ પોતાના અરીત્રો નીચે પ્રમાણે બયાન આપેછે. જુઓ આ નામચીન પાદશાહ જેવો પોતે રાજદ્વારી હાલતમાં કાબેલ તથા લડાઇના મેદાનમાં શુરો તેવોજ એલમનોબી મોટો બાંહાં થઇ ગએલોછે ! આપણી આગળ એ હાલ એક પાદશાહ તરીકે નહી પણ એક ઈતીહાસ લખનાર તરીકે ઉભો રહી જે બયાન પોતે પોતા સારૂ આપેછે તે વાંચનાર સાહેબો ધીઆનથી હેઠળ વાંચો—

૧. "હું છું દરાયસ (દારયવુશ) મોટો પાદશાહ, પાદશાહોનો પાદશાહ, ઈરાનનો પાદશાહ, તાબા હેઠલના મુલકોનો પાદશાહ, હીસ્તાસ્પીસનો છોકરો, અરસામીસનો નબીસે તથા હાબ્બીઆમની વંશનો."

૨. "પાદશાહ દરાયસ (દારયવુસ) કેહેછે જે, મારો બાપ વીસ્તાસ્પ (હીસ્તાસ્પીસ અથવા ગુસ્તાસ્પ) હતો. વીસ્તાસ્પ (હીસ્તાસ્પીસ) નો બાપ અરસામ (અરસામીસ) હતો. અરસામનો બાપ એરીઆરામન (એરીઆરામનીસ) હતો. એરીઆરામનનો બાપ ચીસ્પ (ટીઈસ્પીસ) હતો. ચીસ્પનો બાપ હાબ્બામનીશ (આકીમીનીસ) હતો."

૩. "પાદશાહ દરાયસ (દરાયવુશ) કેહેછે જે, એ સબબને લીધે અમોને હાબ્બામનીશીયા (આકીમીનીસ અથવા આખ્મીમીનીસ) કરી કેહેછે. પુરાતન જમાનાથી અમોને કોઈએ જીતીઆ નથી (યાને અમો પેહેડી દરપેહેડી ઉતરતા આવેલા છઇએ), પુરાતન જમાનાથી અમારૂં બાનદાન પાદશાહી ભોગવતું આવેલુંછે."

૪. "પાદશાહ દરાયસ કેહેછે જે, મારી આગમજ મારા બાનદાનના આઠ રાબ્બસો પાદશાહ થઈ ગએલા છે અને હું નવમો છું. ઘણાં વરસો થયાં અમો પાદશાહી ભોગવતા આવેલા છઇએ."

૫. "પાદશાહ દરાયસ કેહેછે જે, હોરમજદની મેહેરબાનીથી હું પાદશાહ થએલો છું. હોરમજદે મને આ શેહેનશાહત બક્ષેલીછે."

૬. "પાદશાહ દરાયસ કેહેછે જે, આ પ્રમાણે દેશો મારા હાથમાં આવેલાંછે. હોરમજદની મેહેરબાનીથી હું તેઓનો પાદશાહ થએલોછું. પાર્સ (ઈરાન), ઉવજ (સુસીઆના), બાબીરૂસ (બાબેલોનીઆ), અથુરા (એસીરીઆ), અરબાય (અરબસ્થાન), મદરાય (મીસર), ટયીય-દરેય (દરીઆના કીનારા આગળના મુલકો), સ્પર્દ (સ્પારતા), યુના (આયોનીઆ), આરમીન (આરમીનીઆ-અરમાનીઓનો દેશ), કાતપતુક (કેપાદોસીઆ), પારથવ (પારથીઆ), ઝારક (ઝરનગીઆ), હરીવ (એસેરાયા), ઉવારઝમીય (ખોરાસમીઆ), બાબ્બતેરીસ (બાબ્ત્રીઆ), સુગદ (સોગદીઆના-ગંદારીઆ), સાક (સાકીલોકોનો દેશ), થાતગુસ (સાતાગીદી લોકોનો દેશ), હાર ઉવતીરા (આરાકોશીઆ), મક (મીસીઆન લોકોનો દેશ) જુમલે એકવીસ મુલકો."

૭. "પાદશાહ દરાયસ કેહેછે જે, એ દેશો મારા હાથમાં આવેલાછે, હોરમજદની કરમ બક્ષીશથી તેઓ મારા તાબા હેઠલ આવેલાછે. તેઓ મારે સારૂ ચોથાઈ લાવેલાછે. રાબ્બો રોજ જેબી મેં તેઓને ફરમાવેલુંછે તે તેઓ બજા લાવેલાછે."

૮. "પાદશાહ દરાયસ કેહેછે જે, આ દેશોમાં જેઓ બરો ધરમ પાળતા હતા તેઓનો હું રખેવાલ થએલોછું તથા તેઓને મેં માન અકરામ આપેલાંછે. જેઓ કુફર હતા તેઓને મેં બુનબેબ્બથી તદનંજ ઉખેડી નાબેલાછે. હોરમજદે પોતાની કરમબક્ષીસથી જે દીવસથી એ દેશો મારા સ્વાધીનમાં આપેલાછે તે રોજથી તેઓ અમનચમનમાં રહેલાછે. જે હુકમ મેં તેઓને ફરમાવેલાછે તે તેઓએ બંજા આણેલોછે."

૯. "પાદશાહ દરાયસ કેહેછે જે, હોરમજદે મને એ શેહેનશાહત બક્ષેલીછે. મેં એ શેહેનશાહતો મેળવી તાંહાંસુધી હોરમજદે મને મદદ કરેલીછે. હોરમજદની કરમબક્ષીસથી હું એ શેહેનશાહતોનો માલેક થએલોછું."

૧૦. "પાદશાહ દરાયસ કેહેછે જે, હું પાદશાહ થયો તેની આગમજ મેં આ આ કામો કરયાંછે. મારી આગમજ અંહીઆં અમારા બાનદાન વાળા કુરઉશ (સાયરસ) નો છોકરો કબુજીય (કમબાઈસીસ) પાદશાહ હતો. હવે આ કબુજીયનો બારદીય (બારદીઉસ) નામે એક ભાઈ હતો જેનાં મા અને બાપ તેજ કબુજીયના પણ મા બાપ હતાં. પાછળથી એ કબુજીયએ (કમબાઈસીસે) પેલા બારદીય (બારદીઉસ) ને કતલ કીધો. જારે કબુજીયએ (કમબાઈસીસે) બારદીયને કતલ કીધો તારે તેણે જે ફીસાદ રાજમાં ઉઠાવીઓ હતો તે તદનજ

નરમ પડી ગયો હતો. કબુજીય હવે જરે મીસર (મદરાય) દેશ ગયો તારે રાજમાં વળી નાફરમાની ઉઠી અને ઇરાન (પારસીય) તથા મીદીઆ (માદયય) ના બંને દેશોમાં તથા આખાં રાજના બીજા મુલકોમાંથી લોકો જુદું ઘણુંજ બોલવા લાગ્યા."

૧૧. "પાદશાહ દરાયસ કેહેછે જે, કોઈએક મગુશ (મેજીઅન) નામે ગોમાટ (ગોમાતીસ) કરી હતો. તે પીશીયાઉવાદા (પીસીઆચાદા) ના આરકાદરીશ નામના પાહાડમાંથી નીકળી આવીએો અને વીયખન મહીનાની ૧૪ મી તારીખે બંડ ઉઠાવી રાજમાં તેણે આ પ્રમાણે જુઠો શોહોળો કાહાડીએો જે, સાઇરસનો છોકરો અને કમબાઇસીસનો ભાઈ બારદીઅસ તે હું છું. એથી તમામ રાજમાં બળવો ઉઠીએો. બંને ઇરાન તથા મીદીઆ અને બીજા મુલકો વઠીક પણ કમબાઇસીસના હાથમાંથી પેલા બારદીઅસના હાથમાં ગયા અને તે આખી શેહેનશાહતનો પછી ગરમપદ મહીનાની ૯ મી તારીખે પોતે શેહેનશાહ તથા માલિક થઈ બેઠો. હવે કબુજીય (કમબાઅેસીસ) પોતા ઉપર આવી પડેલી જફા નહીં ખમી શકીઆથી પછી આપઘાત કરી પોતે મરણ પામીએો."

૧૨. "પાદશાહ દરાયસ કેહેછે જે, મગુશ (મેજીઅન) ગોમાટે (ગામાટીસે) કબુજીયા (કમબાઇસીસ) સોડથી જે તાજ (યાને રાજ) લઈ મેહેલીહે તે તાજ અમારા ખાનદાનમાં ઘણા અસલી જમાનાથી ચાલતું આવેલું હતું. હવે ગોમાટ મગુસે કબુજીય પાસેથી ઇરાન, મીદીઆ તથા તેના તાબા હેઠલના બીજા મુલકો જીતી લીધાબાદ પોતે પોતાની મરજી પ્રમાણે ચાલવા માંડીહે તથા તે પોતે પાદશાહ થઈ બેઠો."

૧૩. "પાદશાહ દરાયસ કેહેછે જે, નહી કોઈ ઇરાની કે નહી કોઇ મીદીઅન કે નહી કોઈ અમારા ખાનદાનનો રાખસ એ મગુસ ગોમાટીસ જે હવે તાજનો માલિક થઈ બેઠો તેની સામે થવા હીંમત કરી શકીઆ. આખું રાજખી તેની સામે થવા ફરફર કાંપવા લાગ્યું. ખરા બારદીઉસને જેઓ ઓળખતા હતા તેઓ રખેને મારે વાસ્તે એમ કેહેજે, સાઇરસનો છોકરો બારદીઅસ તે હું નથી તેથી વારંવાર લોકો આગળ એ ભાષણો એમ કરી સંભાળાવતો હતો જે, તેવા રાખસોના બોલવા ઉપર તમારે કાંઇપણ ભરોસો લાવવો નહીં. જાંહાંસુધી હું આવીએો તાંહાંસુધી એ મગુશગોમાટીસની આસપાસ સઘળાએો તવાજે તાજીમથી ઉભા રેહેતા હતા અને કોઈ એવો હીંમતવાન રાખસ નહીં હતો જે પોતે તેની સામે થઈ શકે. તારે મેં હોરમજદની સેતાએરા કીધી. હોરમજદ મને મદદગાર થયો કે જેથી મેં બાગીઆદેરા મહીનાની ૧૦ મી તારીખે મારા હમશરીકોની* સાહેતાથી એ મગુસ ગોમાટીસને તથા તેના મુખીય મદદગારોને મારી નાખીઆ. સીખતાવતીરા (સીકતાચોતીરા) નામના મીદીઆ દેશના નીસાય (નીસીઆ) નામના પ્રાંતનાં એક કીલ્લામાં મેં તેની સોડથી આ શેહેનશાહતને છીણવી લઈને તેને પછી મારી નાખીએો. હોરમજદની કરમબક્ષીસથી હું પાદશાહ થયો હોરમજદે મને એ રાજપાટ બક્ષ્યું."

૧૪. "પાદશાહ દરાયસ કેહેછે જે, જે તાજ અમારા ખાનદાન સોડથી છીણવી લેવામાં આવીહે હતું તે મેં પાછું મારે હાથ કરી લીધું. મેં તેને મારા વડીળ (સાઇરસ) માફક વળી મજબુત પાયા ઉપર રચીહે. મગુસ ગોમાટીસે જે કીઆ કાનુનો દાખલ કરીઆં હતાં તેઓને મેં અટકાવીઆં. રાજમાં વળી મેં પવીત્ર ગીતો (ગાયાવાણી) તથા ઇજરાનીના કામો ફરીને દાખલ કીધાં અને એ કામ જે કુટુંબો સોડથી મગુસ-ગોમાટીસે છીણવી લીધાં હતાં તેઓને ફરીને મેં સ્વાધીન કીધાં. ઇરાન તથા મીદીઆ અને બીજા મુલકોમાંથી રાજને મેં પાછું મજબુત પાયા ઉપર સ્થાપીહે. હમારી સોડથી જેખી કાંઇ લઈ લેવામાં આવીહે હતું તે મેં મારા નેઆાએગાન (કુરઉરા) માફક આ પ્રમાણે સઘળું પોત પોતાની જગા ઉપર પાછું લાવી મેહેલીહે અને એ સઘળું મેં હોરમજદની મદદથી કીધું. ઘણી જેહેમત ખેંચી અમારા કુટુંબને પાછું મેં પગભર કરી નાખીહે. હોરમજદની

* જે છ પારસી ઉમરાવોએ દરાયસ સાથે મળી ગઉમાત મગુશને પદભ્રષ્ટ કરવા બંડ ઉઠાવીહે હતું તેઓના નામો નીચે મુજબ જોવામાં આવેછે.

| હીરદોતસ પ્રમાણે. | તીશીઅસ પ્રમાણે. | બીલારોકાહરફ્રા પ્રમાણે. |
|---|---|---|
| ઓતાનીસ. | ઓનાફ્રીસ. | યુતાન. |
| હાઇદરનીસ. | આઇદરનીસ. | વીદારન. |
| અસપથીનીસ. | બોરોન દયેતીસ. | અરદુમનીસ. |
| ગોબ્રાઇસ. | મારદોનીઅસ. | ગોબરૂવ. |
| મેગાબીજુસ. | બારીસીસ. | બગાબખ્શ. |
| ઇનતાફરનીસ. | અતાફરનીસ. | વીનદાફરાન. |

કરમબક્ષેસથી એ મયુસ ગોમાઠીસ અમારા કુટુંબને મબાદા ઉઠાડી મેહેલે તે સારૂ મેં મારા નીઆબેગાન (કુરઊરા) માફક આ પ્રમાણે મેહેનત લીધી."

૧૫. "પાદશાહ દરાયસ કેહેછે જે, આ મજકુર કામ કરી રહ્યાબાદ હું પછી પોતે પાદશાહ થયો."

૧૬. "પાદશાહ દરાયસ કેહેછે જે, મયુસ ગોમાઠીસને જરે મેં મારી નાખીઓ તારે કોઇએક માણસ નામે અત્રીન ઇબને ઉપદરમાંહ ઉઠી ઉભો થઇને ઉવજ (સુસીઆનીઆ)ના લોકોને તેણે એમ કહ્યું જે, હું ઉવજ (સુસીઆનીઆ) ના મુલકનો પાદશાહ છું. તેથી ઉવજીયા (સુસીઅન) લોકોએ બળવો ઉઠાવીઓ અને પેલા અત્રીન સાથે મળી જઈ તેને તેઓએ સુસીઆવા મુલકનો પછી પાદશાહ કીધો. કોઇએક ચોકસ બાબીરવીય (બાબેલોનીઅન) નામે નદીતબીર (નદીતાબીરસ) ઇબને એઇન ઊઠી ઉભો થઈ બાબીરવ (બાબેલાન) ના રાજના લોકો આગળ પોતે એવું જુઠું બોલીઓ જે, નબુનીત (નાબોનીદસ) નો છોકરો નાબુકદરેચ્ચર (નાબોબ્બોદરેસ્સર) તે હું છું. આથી આખાં બાબેલાનના રાજે પેલા નદીતબીર તરફ થઈ જઇને એક મોટું હુલડ ઉઠાવીઉં અને એ (રાબ્બસ) બાબેલોનીઆના રાજનો પછી પોતે ધણી થઈ બેઠો."

૧૭. "પાદશાહ દરાયસ કેહેછે જે, તારે મેં સુસીઆના (ઉવજ) તરફ લશકર મોકલીઉં. તે લશકર પેલા અત્રીનના મુશકાતાત કરી મારી આગળ બંદવા તરીકે તેને પકડી લાવીઉં. મેં પછી તેને મારી નાખીઓ."

૧૮. "પાદશાહ દારાયસ કેહેછે જે, તારે હું પેલો નદીતબીર જેને લોકો નાબુકદરેચ્ચર કરી કેહેતા હતા તેની સામે થવા બાબેલાન (બાબીરસ) ગયો. નદીતબીરનું લશકર તીગ્રીસ (તાઇગ્રીસ-દજલા) નદી આગળ આવી તાંહાં મજબુત રેહેઠાણ કરી પડેલું હતું. તેઓ સોડે બોટો પણ હતી. તારે મેં તરાપા (અથવા હથીઓ) ઉપર લશકરની એક એક ટુકડી ગોઠવી દુશમનના લશકર ઉપર એકદમ હુમલો કરી તેઓને મેં હોરમજદની મદદથી સંકટમાં લાવી મેહેલીઆ. હોરમજદની કરમબક્ષેસથી તીગ્રીસ (દજલા) નદી ઓળંગવામાં હું ફતેહ પામીઓ. આત્રીયત મહીનાની ૨૭ મી તારીએ આવી સખ્ત લડાઈ કરી મેં નદીતબીરના લશકરને તદન હરાવી મેહેલીઉં."

૧૯. "પાદશાહ દરાયસ કેહેછે જે, હવે મેં બાબેલોન તરફ કુચ કીધી. જરે બાબેલાનની નજદીક હું આવી પોહોચ્યોઓ તારે ઉફરાતોવા (યુફ્રેતીસ-અફરાત) નદી આગળના બાબન નામના શેહેરમાં પેલો નદી તબીર જેને લોકો નાબોબ્બોદરોસર કરી કેહેતા હતા તેને આવી મારી સામે પોતાના લશકરની સંફ ગોઠવી. આથી હમોએ એકએક સાથે લડાઈ કીધી જેમાં હોરમજદ મને મદદગાર થયો. હોરમજદની બક્ષેસથી નદીતબીરના લશકરને મેં તદન હરાવીઉં. દુશમનોને મેં પાણીમાં હાંકી કાહાડીયા કે જેની અંદર તેઓ પછી ડુબી મુવા. એ લડાઇ અનામકીય મહીનાની બીજી તારીએ અમોએ કરી હતી."

આગળ જતાં એ લેખોની બીજી હારમાં એ ઇતીહાસ લખનાર પાદશાહ વળી આ પ્રમાણે આપણને પોતાના બીજાં મહતકરમો વીશે કહી સંભળાવેછે.

૧. "પાદશાહ દરાયસ (દારયવુસ) કેહેછે જે, તારે નદીતબીર પોતાના કેટલાએક નીમબ્બહલાલ સ્વારો સહીત બાબેલાનમાં નાહોઠો. હું તેની પાછલ બાબેલાન ગયો અને તાંહાં જઈ મેં બાબેલાન હાથ કરી લીધું તથા પેલા નદીતબીરને પણ પકડીઓ. પછી મેં તે નદીતબીરને બાબેલાનમાંજ મારી નાખીઓ."

૨. "પાદશાહ દરાયસ કેહેછે જે, જરે હું બાબીરસ (બાબેલાન) માં હતો તારે નીચે જણાવેલાં દેશોએ મારી સામે બંડ ઉઠાવીઆં હતાં:—પાર્સે (પરસીસ), ઉવજ (સુસીઆના), માદ (મીદીઆ), અથુરા (એસેરીઆ), આરમીન (આરમીનીઆ), પારથવ (પારથીઆ), મરગુશ (મારગીઆના), થતગુશ (સાતાગીદીઆ) અને સાક (સાકીઆ)."

૩. "પાદશાહ દરાયસ કેહેછે જે, મારતીય (મારતીઅસ) નામે કોઇએક માણસ હતો જે ચીચીબ્બરેશ (સીસીકરીસ) નો છોકરો હતો અને પારસીય (ઇરાન) ના કુગનકા (સાઇગનકા) નામના શેહેરનો તે પોતે રેહેવાસી હતો. તેણે ઊઠી ઉભો થઇ ઉવજ (સુસીઆના) ના લોકોને એમ કહ્યું જે સુસીઆનાનો પાદશાહ ઉમનીશ (ઓમાનીસ-વોહોમનો-બહમન) તે હું પોતેજ છું."

૪. "પાદશાહ દરાયસ કેહેછે જે, તારે હું સુસીઆનીઆ તરફ જવા નીકળી જરા આગળ વધીઓ એટલામાં એ સુસીઅન લોકોએ મારાથી બબરાઇને પોતાના સરદાર પેલા મારતીયને પકડી પોતેજ તેને મારી નાખ્યોઓ."

૫. "પાદશાહ દરાયસ કેહેછે જે, ફ્રેવરતીસ (ફ્રેઓરટીસ) નામનો કોઇ એક મીદીઅન ઉઠી ઉભો થયો અને મીદીઆના લોકોને તેણે એમ કહ્યું જે, ઉવખશાતર (ક્યાક્સરીસ)ની ઓલાદનો ખશાથરીત (ક્ષત્રીતીસ) તે હું પોતેજ છું. આથી મીદીઅન લશકર જે પોત પોતાને ઘેર પડેલું હતું તેને મારી સામે બંડ ઉઠાવીઉ અને પેલ ફ્રેવરતીસ સાથે જઇને તે મળી ગયું તેથી મીદીઆનો તે રાબ્બસ પછી પોતે પાદશાહ થઇ બેઠો."

૬. "પાદશાહ દરાયસ કેહેછે જે; પારસી તથા મીદીઅનોનું જેખી લશકર મારી સાથે નીમખહલાલ રહ્યું હતું તેને મેં પછી તાંહાં મોકલીઅું અને તેના ઉપર મારી રઅયતમાંના વીદારન (હાઈદારનીસ) નામના એક પારસીને સરદારી સોંપી. પેલાં લશકરને મેં આં પ્રમાણે કહી સંભલાવ્યું. જાઓ ખુશી ખુરમી તમોને રાહેતા થાઓ. પેલું મીદીઆનું રાજ જે મને બાહાલ રાખ્યું નથી તેને તમો સજા કરો. હવે વીદારન પોતાના લશકર સુધાં તે તરફ રવાના થયો. જારે તે મીદીઆના મારસ નામના શેહેર આગળ પોતે જઈ પોંહોંચીઓ તારે તે પેલા મીદ લોકો સાથે બાહાજીઓ. જેરાખસ મીદ લોકોનો અંહીઆં હવે સરદાર હતો તે તેની સામે મુતલગ થઈ રાકીઓ નહીં. હોરમજદ મારી સાહેતાએ આવીઓ. હોરમજદની કરમબક્ષીસથી વીદારનના લશકરે બળવાખોરોના લશકરને તદન હરાવીઉં. એ લડાઈ અનામક મહીનાની છઠી તારીએ થઈ હતી. એ પછી જાંહાં સુધી હું પોતે મીદીઆ ગયો તાંહા સુધી કાપદ નામના મુલકમાં મારાથી મારૂં લશકર દુર પડી રહેલું હતું."

૭. "પાદશાહ દરાયસ કેહેછે જે, દાદરશીસ નામના મારા એક અરમાની નોકરને મેં આરમીનીઆ મોકલીઓ. મેં તેને કહ્યું જે, હું તને અરજ કરૂંછું જે, જે બળવાખોર મુળક મને તાબે થતો નથી તેને તું શીક્ષા કર. દાદરશીસે તારે કુંચ કીધી. જારે તે આરમીનીઆ જઈ પોંહોંચીઓ તારે પેલા બળવાખોરોએ એકઠા થઈ તેની સામે આવી લશકરની સંફ ખેંચી. આરમીનીઆ મધેના એક ગામડાં આગળ તેઓ એક એક સાથે લડીઆ. હોરમજદ મારી મદદે આવીઓ. હોરમજદની બક્ષીસથી મારાં લશકરે બળવાખોરોના લશકરને તદન હરાવીઉં. એ લડાઈ એઓ વચે થુરવાહર મહીનાંની ૮ મી તારીએ થઈ હતી."

૮. "પાદશાહ દરાયસ કેહેછે જે, બળવાખોરોએ બીજી વેળા એકઠા થઈ દાદારશીસ સનમુખ લડાઈ કરવા ફરીને સંફ ખેંચી. આરમીનીઆના તીગર નામના એક કીલ્લા આગળ તેઓ એક એક સાથે લડીઆ. હોરમજદ મારી મદદે આવીઓ. હોરમજદની મેહેરબાનીથી મારાં લશકરે પેલા બળવાખોરોના લશકરને તદનજ હરાવીઉં. એ લડાઈ થુરવાહર મહીનાની ૧૮ મી તારીએ થઈ હતી."

૯. "પાદશાહ દરાયસ કેહેછે જે, બળવાખોરોએ વળી ત્રીજીવાર એકઠા થઈ દાદારશીસ સનમુખ લડાઈ કરવા ફરીને સંફ ખેંચી અને આરમીનીઆમાં ઉહયામ નામનો એક કીલ્લો હતો તાંહાં તેઓ એક એક સાથે લડીઆ. હોરમજદ મારી મદદે આવીઓ. હોરમજદની બક્ષીસથી મારા લશકરે પેલાં બળવાખોરોના લશકરને તદન હરાવીઉં. એ લડાઈ થુરવાહર મહીનાની ૧૮ મી તારીએ થઈ હતી. એ પછી હું જાંહાં સુધી મીદીઆ જઈ પોંહોંચ્યોઓ તાંહાં સુધી એ દાદરશીસ મારેથી દુર પોતાની છાવણીમાંજ પડી રહેલો હતો."

૧૦. "પાદશાહ દરાયસ કેહેછે જે, મારો વુમીસ નામનો એક પારસી નોકર હતો. તેને મેં આરમીનીઆ મોકલીઓ. મેં તેને આ પ્રમાણે કહ્યું જે, મારા તુંને આશીરવાદ છે. જે બળવાખોર દેશ મારી સામે થયોછે તેને તું મારા તાબા હેઠલ આણ. વુમીસે પછી તે તરફ કુંચ કીધી. જારે તે પોતે આરમીનીઆ જઈ પુગ્યો તારે બળવાખોરોએ ફરીને એકઠા થઈ વુમીસની સામે લડાઈ કરવા લશકર આરાસ્તા કીધું. એસીરીઆના.....નામના એક શેહેરમાં તેઓ એક એક સાથે લડીઆ. હોરમજદ મારી મદદે આવીઓ. હોરમજદની બક્ષીસથી મારાં લશકરે બળવાખોરોના લશકરને તદન હરાવીઉં. આ લડાઈ એઓ વચે અનામક મહીનાની ૧૩ મી તારીએ થઈ હતી."

૧૧. "પાદશાહ દરાયસ કેહેછે જે, બળવાખોરો બીજીવાર એકઠા થઈને વુમીસની સામે થવા વળી લશકર આરાસ્તા કરી આવીઆ. આરમીનીઆના ઝોતીઆરમો નામના એક મુલકમાં તેઓ એક એક સાથે લડીઆ. હોરમજદ મારી સાહેતાએ આવીઓ. હોરમજદની કરમબક્ષીસથી મારા લશકરે બળવાખોરોના લશકરને તદન હરાવીઉં. એઓ વચે એ લડાઈ થરવાહર મહીનાના બસનને દીને થઈ હતી. એ પછી હું જાંહાં સુધી મીદીઆ જઈ પોંહોંચીયો તાંહાં સુધી મારેથી દુર વુમીશ આરમીનીઆમાંજ પડી રહેલો હતો."

૧૨. "પાદશાહ દરાયસ કેહેછે જે, તારે હું બાબેલાન છોડી મીદીઆ ગયો. જારે હું મીદીઆ જઈ પોહોંચીઓ તારે મીદીઆના ગુદરસ (ગુદરસીઆ) નામના એક શેહેર આગળ પેલો ફરવરતીસ (ફરેઆટીસ) જેને લોકો મીદીઆનો પાદશાહ કરી કેહેતા હતા તેને મારી સનમુખ આવી લડાઈની સંફ ખેંચી. આથી અમોએ એક એક સાથે લડાઈ કીધી. હોરમજદ મારી સાહેતાએ આવીઓ. હોરમજદની બક્ષીસથી મેં ફરવરતીસના લશકરને તદન હરાવીઉં. આ લડાઈ અમોએ અસબાન મહીનાની ૨૬ મી તારીએ કરી હતી."

૧૩. "પાદશાહ દરાયસ કેહેછે જે, તારે પેલો ફરવરતીસ (ફરેઆરટીસ) જે ઘોડસ્વાર લશકર કે તેની સાથે ઈમાનદારીથી મુરાતકીમ પાયાઉપર રહ્યું હતું તે સહીત તાંહાંથી મીદીઆના રગા (રએ) નામના શેહેર તરફ પોતે ના-

હોઠો. પાછળથી મેં તેની શોધમાં લશ્કર મોકલીઉં. એ લશ્કર ફરવરતીસ (ફ્રેઅરટીસ)ને પકડી મારી આગળ લઈ આવીઉં. મેં તેના નાક કાન કાપી નાખ્યા. મારા દરવાજા આગળ બેડી પેહેરાવી તેને ઉભો રાખવામાં આવતો હતો અને આખાં રાજના તમામ લોકો તેને જોવા એકઠા મળતાં હતાં. પાછળથી મેં તેને હગમતાના (અકબતાના) માં કારકીર્દો અને જે મુખીઆ માણસો તેની સાથે એ હગમતાના (અકબતાના)માં મળતીઆં હતાં તેઓને તાંહાંના કીલ્લામાંજ મેં કેદ કરી રાખીઆં હતાં.

૧૪. "પાદશાહ દરાયસ કેહેછે જે, ચીત્રતખ્મ (સીત્રતાખ્મીસ) નામે કોઈએક અસગરતીયએ (સગારસીઅને) મારી સામે બંડ ઉઠાવીઉં અને લોકોને તેને એવો ફરેબ આપીઓ જે ઉવખ્શતર (ક્યાક્સરીસ)ની બુનીઆદનો હું છું માટે અસગરતીયા (સગારસીઆ)ની પાદશાહત મને પુગેછે. મેં તેની સામે થવા પારસી તથા મીદીઅનોનું એક લશ્કર મોકલીઉં અને મારી રઈઅતમાનાં ખમસપાદ (કમાસપટીસ) નામના એક મીદીઅનને તેની ઉપર સરદારી આપી આપ્રમાણે તેઓ આગળ મેં એક ભાષણ કરી સંભળાવીઉં. તમોને મારા આશીરવાદ હોજો. જે રાજે હુલડ કરીઉંછે અને મારો હોકમ બાહાલ રાખ્યો નથી તેને પાછું મારા તાબા હેઠલ લાવી મેહેલો. તારે ખમસપાદ પોતાના લશ્કર સહીત કુંચ કરી ગયો, તેણે ચીત્રતખ્મ સાથે એક લડાઈ કીધી. હોરમજદે મને મદદ કીધી. હોરમજદની બક્ષીસથી મારા લશ્કરે બળવાખોરોના લશ્કરને હરાવીઉ અને ચીત્રતખ્મ (સીત્રતાખ્મીસ)ને કેદ પકડી તેઓ મારી આગળ લઈ આવીઆ. મેં તેનું નાક કાપી તેને મારા દરવાજા આગળ બેડી પેહેરાવી ઉભો રાખવા હુકમ કરીઓ. આખાં રાજના તમામ લોકોની તેને જોવા ઠઠ મળતી હતી. પાછળથી મેં તેને અરખીરાયા (અરખેલા)ના શેહેરમાં કતલ કીધો."

૧૫. "પાદશાહ દરાયસ કેહેછે જે, મીદીઆમાં મેં આ પ્રમાણે કામો કીધાં હતાં."

૧૬. "પાદશાહ દરાયસ કેહેછે જે, પારથવ (પારથીઆ) અને વરકાને (હીરકેનીઆએ) મારી સામે બળવો ઉઠાવીઓ અને ફરવતીસ (ફ્રેઅરટીસ)ને તેઓ પોતાનો પાદશાહ એકરાર કરવા લાગ્યા. મારા બાપ વીસ્તાસ્પની સામે એ પારથીઅન લશ્કરે બળવો ઉઠાવીઓ તેથી વીસ્તાસ્પ પોતાના નીમખ્હલાલ રેહેલાં લશ્કર સહીત તેઓ સામે થયો અને બળવાખોરો સાથે પારથીઆના હીસપોસ્તીસ નામના શેહેર આગળ પોતે લડાઈમાં ગુંથાયો. હોરમજદ તેનો મદદગાર થયો. હોરમજદની બક્ષેસથી વીસ્તાસ્પે (ફારસીમાં ગુસ્તાસ્પે) બળખોરોના લશ્કરને તદન હરાવીઉં. એઓ વચે એ લડાઈ વીઆખ્ન મહીનાની ૨૨ મી તારીખે થઈ હતી."

ત્રીજી હારમાં વળી બીજા પોતાનાં નવાં નવાં મહતકરમો વીશે આ માહાતમા પાદશાહ પોતાની પછી થતી ઓલાદને આ પ્રમાણે કહી સંભળાવેછે.

૧. "પાદશાહ દરાયસ (દારયવુશ) કેહેછે જે, તારે મેં રખ્યે શેહેરમાંથી વીસ્તાસ્પની સાહેતાખ્યે એક પારસી લશ્કર મોકલીઉં. એ લશ્કર જારે વીસ્તાસ્પને આવી મળીઉં તારે તે બ્યે લશ્કર સહીત પોતે આગળ વધીઓ. પારથવ (પારથીઆ) ના પતીગાપના નામના એક શેહેર આગળ તેણે બળવાખોરો સાથે લડાઈ કીધી. હોરમજદ મારી મદદે આવીઓ. હોરમજદની બક્ષેસથી વીસ્તાસ્પે પેલા બળવાખોરોના લશ્કરને તદનજ હરાવીઉં. એઓ વચે એ લડાઈ ગરમપદ મહીનાની પેહેલી તારીખે થઈ હતી."

૨. "પાદશાહ દરાયસ કેહેછે જે, તારે એ મુલક પાછો મારે સ્વાધીન આવીઓ. પારથવ (પારથીઆ)માં મેં આ પ્રમાણે કામો કીધાં હતાં."

૩. "પાદશાહ દરાયસ કેહેછે જે, મરગુશ (મારગીઆના)ના પ્રાંતે મારી સામે ફેશાદ ઉઠાવીઓ અને ફરાદ (ફ્રરાતીસ) નામના કોઈએક મરગુશીને તેઓએ પોતાનો સરદાર કીધો. મારી રઈઅતમાંનો દાદરશીસ નામનો એક પારસી જે બાખ્ત્રીઆનો છત્રપ (સુબો) હતો તેને મેં તેની સામે થવા મોકલીઓ અને આ પ્રમાણે મેં તેને કહ્યું જે, "મારા તુંને આશીરવાદ છે. પેલો દેશ જે મને બાહાલ રાખતો નથી તેના ઉપર તું હુમલો કર". આથી દાદરશીસ પોતાના લશ્કર સહીત તે તરફ પોતે કુંચ કરી ગયો અને મરગુશીઓ સાથે તે લડાઈમાં રોકાયો. હોરમજદ મારી મદદે આવીઓ. હોરમજદની બક્ષીસથી મારાં લશ્કરે પેલાં બળવાખોરોના લશ્કરને તદન હરાવીઉં. તેઓ વચે એ લડાઈ આત્રીયાતી મહીનાની ૨૩ મી તારીખે થઈ હતી."

૪. "પાદશાહ દરાયસ કેહેછે જે, તારે એ પ્રાંત મારા તાબા હેઠલ આવીઓ. બાખ્ત્રીઆમાં મેં આપ્રમાણે કામો કીધાં હતાં."

૫. "પાદશાહ દરાયસ કેહેછે જે, વહીઅજદાત (વિસદાતીસ) નામે કોઈએક માણસ મરાન સરજમીનના

યુતીયા નામના પ્રાંતનાં તારવા નામના શેહેરમાં પોતે વસતો હતો. તેણે બીજીવાર ઉઠી ઉભો થઈ ઈરાનના લોકોને આ પ્રમાણે કહ્યું ;–ખુરસ (સાઈરસ)નો છોકરો બારદીય તે હું પોતે છું. આથી જે ઈરાની લશ્કર મારાથી એ દેશમાં દુર પડેલું હતું તેને મારી સામે બળવો ઉઠાવીઓ અને પેલા વહીઅજદાત સાથે જઈ મળી ગયાથી એ રાખ્સ પોતે ઈરાનનો પછી પાદશાહ થઈ બેઠો."

૬. "પાદશાહ દરાયસ કેહેછે જે, મારી સાથે જેબી પારસી તથા મીદીઅન લશ્કર હતું તેને મેં તે તરફ રવાના કીધું અને તેની ઉપર અરતવરદીય નામના એક નોકરને મેં સરદાર નેમીઓ. એક બીજું લશ્કર મારી પછવાડે મોદીઆ તરફ રવાના થયું. હવે અરતવરદીય (આરતબારદીસ) ઈરાન તરફ પોતાના લશ્કર સહીત પછી દરમંજલ રવાના થયો અને જારે તે ઈરાનના રખા (રચા)નામના શેહેર આગળ પોતે આવી પોહોંચીઓ તારે પેલો વહીઅજદાત જેને લોકો બારદીય ( બારદીઉસ ) કરી કેહેતા હતા તેને અરતવરદીયની સનમુખ આવી પોતાનાં લશ્કરની સંફ ખેંચી. આથી એ બંને લશ્કરો વચે એક લડાઈ ઉઠી. હોરમજદ મારી મદદે આવ્યો. હોરમજદની કરમ બખ્શીસથી મારાં લશ્કરે વહીઅજદાતનાં લશ્કરને તદન હરાવીઉં. એઓ વચે એ લડાઈ થુરવાહર મહીનાની ૧૨ મી તારીખે થઈ હતી."

૭. "પાદશાહ દરાયસ કેહેછે જે, તારે પેલો વહીઅજદાત ( વેસદાતીસ ) જે ઘોડસ્વાર લશ્કર કે તેની બાજુએ મજબુત રહેલું હતું તે સુધાં તાંહાંથી પછી પોતે પોશીયાઉવાદા (પોસીઆચાદા) તરફ નાહાઠો અને તાંહાંથી એક લશ્કર લઈ પાછો ફરી આવી અરતવરદીય સામે વળી લશ્કરની સંફ ખેંચી ઉભો રહ્યો. પરગ નામના પાહાડામાં તેઓ વળી એક એક સાથે લડીઆ. હોરમજદ મારી સાહેતાએ આવ્યો. હોરમજદની મેહરબાનીથી મારાં લશ્કરે વહીઅજદાતના લશ્કરને ( ફરીને ) તદન હરાવીઉં. એ લડાઈ એઓ વચે ગરપદ મહીનાની છઠી તારીખે થઈ હતી. વહીઅજદાતને તથા તેના મુખ્યીઅ મદદગારોને પણ તેઓ કેદ પકડી લાવીઆ."

૮. "પાદશાહ દરાયસ કેહેછે જે, તારે મેં પેલા વહીઅજદાતને તથા તેના મુખ્યીઅ મદદગારોને ઈરાનના ઉવાદએદય (ચોડીદીઆ) નામના શેહેરમાં ફાંસી દીધા."

૯. "પાદશાહ દરાયસ કેહેછે જે, પેલો વહીઅજદાત જેને લોકો બારદીય (બારદીઉસ) કરી કેહેતા હતા તેણે હરઉવટ (આરાકોશીઆ) તરફ એક લશ્કર કોઈએક ચોકસ માણસની સરદારી હેઠલ મારો એક પારસી નોકર નામે વીવાન (વીબાનુંસ) જે આરાકોશીઆનો છત્રપ (શુબો) હતો તેની સામે થવા મોકલીઉં અને તેની આગળ તેણે આ પ્રમાણે પોતે એક ભાષણ કરી સંભલાવીઉં ;–મારા તુંને આશીરવાદછે. વીવાન ( વીબાનુંસ ) તથા તેનો મુલક જે દરાયસ પાદશાહની તાબેદારી કરેછે તે બંનેને તું સજાએ પોહોચાડ. હવે જે લશ્કરને વીવાન સામે લડાઈ કરવા મોકલાવામાં આવીઉં હતું તે પછી વહીઅજદાત સાથે ઉપડી ગયું અને કાપીસકાનીસ (કાપીસકેનીઆ) નામના કીલ્લામાં જઈ પછી તે એક એક સાથે લડાઈમાં ગુંડાયું. હોરમજદ મને મદદ થયો. હોરમજદની બક્ષીસથી મારા લશ્કરે પેલા બળવાખોર લશ્કરને તદન હરાવીઉં. એ લડાઈ એઓવચે અનામક મહીનાની ૧૩ મી તારીખે થઈ હતી."

૧૦. "પાદશાહ દરાયસ કેહેછે જે, વળી બીજી વખત બળવાખોરોએ એકઠા થઈ વીવાનની સનમુખ આવી લશ્કરની સંફ ખેંચી અને ગાદુતવ (ગાદીતીઆ) નામના એક શેહેરમાં મોટું યુદ્ધ કીધું. હોરમજદે મને સાહેતા કીધી. હોરમજદની કરમ બક્ષીસથી મારાં લશ્કરે પેલા બળવાખોર લશ્કરને તદનજ હરાવીઉં. એઓવચે એ લડાઈ વીઆખ્યાન મહીનાની ૭ મી તારીખે થઈ હતી."

૧૧. "પાદશાહ દરાયસ કેહેછે જે, તારે વીવાનની સામે થવા વહીઅજદાતે પેલા લશ્કરનો જે રાખ્સને સરદાર નેમીઓ હતો તે પોતે પોતાના નીમખ્હલાલ ઘોડસ્વારો સહીત નાહાઠો અને હરઉવત(આરાકોશીઆ)ના અરશાદ નામના કીલ્લાથીખી તે પોતે દુર વઠી ગયો જેથી વીવાને પોતાના લશ્કર સહીત નીપદીય સુધી તેનો દુંબાલો પકડીઓ અને તાંહાં તેને કેદ પકડી જે લોકો તેના મુખ્યીઅ મદદગારો હતા તેઓને તેણે કતલ કીધા."

૧૨. "પાદશાહ દરાયસ કેહેછે જે, તારે એ મુલક મને તાબે થયો. હરઉવત ( આરાકોશીઆ ) માં મેં આ પ્રમાણે કામો કીધાં હતાં."

૧૩. "પાદશાહ દરાયસ કેહેછે જે, જારે હું ઈરાન તથા મીદીઆમાં હતો તારે બાબીરૂનીયા (બાબેલોનીઅન) લોકોએ ફરીને મારી સામે બળવો ઉઠાવીઓ. બાબીરૂસ ( બાબેલાન ) ના ઉબ્બાન નામના કસબામાંથી અરખ્ય ( આરાકસ ) ઈબને નાનદીત ( નાનદીતી ) નામનો કોઈએક ચોકસ અરમાની ઉઠી ઉભો થઈને લોકો આગળ

એવો ઢંઢેરો પોતે ફેરવીઓ જે નાબુનીત (નાબોનીદસ) નો છોકરો નબુખુદરાચર (નાબોઓદરોસર) તે હું છું. આથી બાબેલાનના રાજે મારી સામે બળવો કરીઓ અને પેલા અરખ (આરાકસ) સાથે જઈને તે મળી ગયું. તેણે બાબેલાન શેહેર પોતાના હાથમાં લઈ લીધું અને આખાં બાબેલોનીઆના મુલકનો તે પછી પોતે પાદશાહ થઈ બેઠો."

૧૪. "પાદશાહ દરાયસ કેહેછે જે, તારે મેં બાબેલાન તરફ લશકર મોકલીઉં. વીહફરા (હાઈદાફરીસ–ઈનતાફરીસ) નામના એક મારા મીદીઅન નોકરને તેઓ ઉપર સરદાર નેમી આ પ્રમાણે મેં તેઓને કહ્યું:–તમોને મારા આશીરવાદછે માટે જાઓ અને પેલું બાબેલાનનું રાજ જે મને બીહાલ રાખ્યું નથી તેને સજા કરો. આ ઉપરથી વીહફરા બાબેલાન તરફ પોતાનું લશકર લઈને ઉપડી ગયો. હોરમજદ મને મદદ થયો. હોરમજદની બક્ષીસથી વીહફરાએ બાબેલાન લીધું. એ લડાઈ એએબાવચે.....મહીનાની બીજી તારીએ થઈ હતી. પેલો અરખ પછી મારીએ ગયો."

એથી હારમાં આ નામચીન પાદશાહ પોતાના મહત કરમોનો ઈનતેખાબ આપી પોતા પછી થનારી ઓલાદને આશીરવાદ દઈને એ તખતીઓને બરાબ નહીં કરવા વીશેની તેઓ આગળ મોટી ઉજરખાહીથી પોતે અરજ કરેછે અને જેથી પોતે પોતાના સારૂ લખેલુંછે તે સઘળું સચાઈ શીવાએ બીજું કાંઈ નથી એમ કહી સંભળાવેછે. એનો તરજુમો આલો આપણે સર હેનરી રાલીનસન ઉપરથી નીચે વાચનાર સાહેબો આગળ ધરીએ.

૧. "પાદશાહ દરાયસ (દારયવુશ)કેહેછે જે, બાબેલોનીઆમાં આગળ જણાવીઆ પ્રમાણે મેં કામો કીધાં હતાં."

૨. "પાદશાહ દરાયસ કેહેછે જે, નીચે મુજબ આ પ્રમાણે મેં કામો કીધેલાંછે. હોરમજદની કરમ બક્ષીસથી મેં એ દરેક ચીજો ફરેલીછે. મારી સામે એ દેશાવરોએ બળવો ઉઠાવીઆથી મેં બોગણીસ લડાઈઓ કીધી હતી. હોરમજદની મેરબાનીથી મેં તે સઘળા દેશોને મારી હઠાવીઆછે અને નવ પાદશાહોને મેં બંદીવાન કરેલાછે. એક તો મગુશ નામે ગોમાતીસ (ગોમાંત) જે એક ઠગારો હતો. તેણે એમ કહ્યું હતું જે, કુરઉશ (ખુરશ) નો છોકરો બારદીય (બારદીઉસ) તે હું પોતે છું જેથી તેણે ઈરાનમાં હુલડ ઉઠાવીઉં હતું. બીજા એક ઠગારાનું નામ અત્રીન કરી હતું. તે એક ઉવજકય (યાને સુસીઅન) હતો. તેણે એમ કહ્યું જે, ઉવજકય (સુસીઆંનીઆ)ના મુલકનો હું પાદશાહ છું જેથી તેણે મારી સામે સુસીઆનામાં હુલડ ઉઠાવીઉં. ત્રીજાનું નામ નદીતખીર (નદીતખીરસ) કરી હતું. એ ઠગારો બાબેલાનનો રેહેવાસી હતો. તેણે એમ કહ્યું જે, નબુનતીય (નાબોનીદસ) નો છોકરો નબુકુદરેચર (નબોખાદરોસર) તે હું છું જેથી બાબેલાનમાં તેણે હુલડ ઉઠાવીઉં. મારતીય (મારતીઉસ) નામે એક પારસી ઠગારો હતો. તેણે એમ કહ્યું જે, ઉવજ (સુસીઆંનીઆ)ના મુલકનો પાદશાહ ઉમનીશ (ઓમાંનીસ) તે હું છું. એથી સુસીઆનીઆમાં હુલડ ઉઠીઉં. ફરવરતીસ (ફ્રેઆતીસ) નામે એક મીદીઅન હતો. તેણે ઓટો વેશ લીધો અને એમ કહ્યું જે, ઉવખશતર (ક્યાકસરીસ)ની બુનીઆદનો ખશાયરીત (ક્ષયરીતીસ) તે હું છું. તેણે મીદીઆને ઉસકેરી તાંહાં પછી પોતે બળવો કરાવીઓ. ચીત્રતખમ નામે એક અસાગરતીય(સગારશીઆ)મુલકનો રેહેવાસી ઠગ હતો. તેણે એમ કહ્યું જે, ઉવખશતર (ક્યાકસરીસ)ના ખાનદાનનો હું છું તથા અસાગરતીય (સગારશીઆ) ના મુલકનો હું પાદશાહ છું. તેણે સગારશીઆમાં પોતાના ઉપરીપણા હેઠલ બળવો ઉઠાવીઓ. ફરાદ (ફરાતીસ) નામે એક મરગવ (મારજીઆન) ઠગારો હતો. તેણે એમ કહ્યું જે, મરગવ (મારજીઆના) નો હું પાદશાહછું. એથી મારજીઆનાના મુલકમાં હુલડ ઉઠીઉં. વહીજદાત નામે એક પારસી ઠગ હતો. તેણે એમ કહ્યું જે, ખુરશ (કુરઉશ) નો છોકરો બારદીય (બારદીઉસ) તે હું પોતેછું જેથી ઈરાનમાં તેની સરદારી હેઠલ એક હુલડ ઉઠીઉં. અરખ (અરાકસ) નામે એક અરમાની ધુતારો હતો. તેણે એમ કહ્યું જે નાબોનીતીય (નાબોનીદસ)નો છોકરો નાબુકુદરેચર (નાબોઓદરોસર) તે હું પોતેછું જેથી બાબેલાનમાં હુલડ થયું."

૩. "પાદશાહ દરાયસ કેહેછે જે, એ મજકુર લડાઈઓમાં આ ઉપર જણાવેલા નવ પાદશાહોને મેં કેદ પકડીઆ હતા."

૪. "પાદશાહ દરાયસ કેહેછે જે, એ મજકુર મુલકોએ બળવો ઉઠાવીઓ. દરોગ દેવે રાજને ઠગવા જુઠું શીખો કાહાડીઉં. પસાવ (પ્રથમ) દેવે યાને બુજરગ ઓદાવંદતાલાએ પછી તે સઘળું મારે હાથે જેર કરાવીઉં. જે મેં ચાહ્યું તે મારી મોરાદ પરમેશરવર બર લાવીઓ."

૫. "પાદશાહ દરાયસ કેહેછે જે, હવે પછી જેથી કોઇ રાખસો પાદશાહ થાએ તેઓએ જુઠાઈને નાબુદ કરવાની કોશીસ કરવી. જે માણશ કુકર હોએ તેનો તદન નારા કરી નાખજો. જો એ પ્રમાણે કરીઆ જશો તો મારા દેશને હાની પુગશે નહીં."

૬. "પાદશાહ દરાયસ કેહેછે જે, આ પ્રમાણે મેં કામો કરેલાંછે. હોરમજદની કરમબક્ષીસથી મેં એ સઘળાં કામોને સરણુજામ પોહોચાડેલાછે. હવે પછી જેખી રાખસ આ લેખ વાંચે તેને ખાત્રીથી જાણવું જે, મેં જેખી કામ કીધુંછે તેનો આ હેવાલ ઓઠી રીતે આપેલો નથી."

"૭. પાદશાહ દરાયસ કેહેછે જે, હોરમજદ મારો રાખસીછે. મારાં કરેલાં સઘળાં કામો વીશે આ લેખ મેં રાસ્ત વ દુરસ્ત લખાવેલોછે."

૮ "પાદશાહ દરાયસ કેહેછે જે, હોરમજદની બક્ષીસથી બીજાં ઘણાંએક કામો મેં જે કીધાંછે તે આ તખતી ઉપર કોતરાવેલાં નથી કે મબાદા જે જે ઘણાંએક કામો મેં બીજી જગાઓ ઉપર કરેલાછે તે વાંચીબાથી હવે પછીના આ તખતી વાંચનારને એમ શક નહીં જાએ જે મેં એ સઘળાં કામો વખતે ઓઠી રીતે જણાવેલાં હશે."

૯ "પાદશાહ દરાયસ કેહેછે જે, મારી આગમજ પેહેડી દરપેહેડી જે પાદશાહો ઈરાન સરજમીન ઉપર થઈ ગએલાછે તેઓનો દાખલો પકડી મેં આ કામ કીધુંછે. હોરમજદની બક્ષીસથી મેં તે સઘળાં કામોનો તેઓની માફક આ લેખ બનાવી રાખેલોછે."

૧૦ "પાદશાહ દરાયસ કેહેછે જે, મારી પછીના તખત ઉપર આવનારે આ જાણવું જોઇએ જે, મેં આ પ્રમાણે જે જાહેર કીધુંછે તે તમારે તેથી ફરી તેને છુપાવવું નહીં જોઇએ. અગર આ તખતો તમો દુનીઆમાં જાહેર કરશો તો હોરમજદ તમારો નેધેહબાન થજો. તમોને ઘણા ફરજંદોની વૃદ્ધિ હોજો તથા તમો ઘણી લાંબી ઉમર સુધી જીવજો."

૧૧. "પાદશાહ દરાયસ કેહેછે જે, અગર જો તમો આ લેખને છુપાવી રાખશો તો તમારાં આચરણોનેબી કોઈ લખી ના રાખશો. હોરમજદ તમારો દુશમન થજો તથા તમો ફરજંદ વીનાના રેહેજો."

૧૨. "પાદશાહ દરાયસ કેહેછે જે, આ પ્રમાણે મેં કામો કરેલાંછે. એ સઘળાં કામો હોરમજદની કરમ બક્ષીસથી મેં સરનજામ પોહોચાડેલાંછે. હોરમજદે તથા બીજા ફરેસ્તાઓએ મને આ કામ કરવામાં સાહેતા આપેલીછે."

૧૩. "પાદશાહ દરાયસ કેહેછે જે, હોરમજદ તથા બીજા યઝદોએ મને આ સબબથી મદદ કીધી હતી જે હું કુફર નહી હતો. હું જુઠો નહી હતો. હું જાલેમ નહી હતો. જે રાખસો ખરાબ કામના કરનારા હતા તેઓનો મેં નારા કરીઓ હતો."

૧૪. "પાદશાહ દરાયસ કેહેછે જે, જેબી રાખસ હવે પછી પાદશાહ થાએ તેને જુઠાઓ તથા ખરાબ કામ કરનારાઓને પાળવા નહીં. તેઓને મુનએબ્બથી તદનજ ઉખેડી નાખવા."

૧૫. "પાદશાહ દરાયસ કેહેછે જે, હવે પછી જે કોઈબી આ મારી લખેલી તખતી તથા આ ચીતારો જોશે તેઓએ બબરદારી રાખી એઓને બરાબ કરવા નહીં. જાંહાંસુધી તમો એઓને ઈજત આપશો તાંહાંસુધી તમોને ઈશ્વર જાળવી રાખજે".

૧૬. "પાદશાહ દરાયસ કેહેછે જે, જાંહાંસુધી તમો આ તખતી તથા આ ચીતારાને જોઓ તથા તેઓને માન આપો તથા બરાબ થવાથી તેઓને બચાવો તાંહાંસુધી હોરમજદ તમારો રફીક થજો. તમોને ઘણા ફરજંદોની વૃદ્ધી હોજો. તમો ઘણું સુધી જીવજો, અને જેબી તમો કરી જાઓ તેનો હોરમજદ તમારા પછીના જમાનામાં સારો બદલો આપજો."

૧૭. "પાદશાહ દરાયસ કેહેછે જે, આ તખતી તથા આ આકૃતીઓ જોઇ તમો તેઓને ઈજત નહીં આપશો તથા તેઓ બરાબ થતાં હોએ તેમાંથી તમો તેઓને નહીં બચાવશો તો હોરમજદ તમારો દુશમન થજો. તમોને ફરજંદો ના થશો અને જેબી તમો કરો તેને હોરમજદ બરાબ કરજો.

૧૮. " પાદશાહ દરાયસ કેહેછે જે, ગોમાટમગુરા જેને લોકો બારદીય કરી કેહેતા હતા તેને જારે મેં મારી નાખીઓ તારે આ માણસો માત્રે તાંહાં હાજર હતાં. એજ માણસો માત્ર મારી સાહેતાએ હતાં. વીંદફરાન (ઈનિતાફરનીસ) નામે એક પારસી જે વીયસપારનો છોકરો થતો હતો. યુતાન (ઓટાનીસ) નામે એક પારસી જે યુબ્બરનો છોકરો હતો. મારદુનીય (મારદોનીઅસ) નામના એક પારસીનો બેટો નામે ગોબરૂવ (ગોબરીઆસ). વીદારન (હીદારનીસ) નામનો બગાબીગન પારસીનો છોકરો. દાદુહય નામના પારસીનો બગાબક્સ નામનો છોકરો. અરદુમનીરા નામનો વહુક પારસીનો છોકરો."

૧૯. "પાદશાહ દરાયસ કેહેછે જે,.....(એ સઘળી તખતી ભુરાઇ ગએલીછે.)"

પાંચમી હારમાં એ ઇતીહાસ લખનાર પાદશાહ, શુરો સરદાર તથા મોટો દુર અંદેસ રાજ અધીકારી પોતાની પછવાડેથી કરેલાં થોડાએક ચરીત્રો જણાવીઆ પછી પોતાની તવારીખને સમપુરણ કરેછે. માહાં ભાએગે એ લેખો બરોબર હાલતમાં રહી રાકીઆ નથી. એટલુંજ કરીએ દુરખીન પાદશાહ કાંઈ બેસી રહ્યો નહીં. તેણે આ લેખો તે જમાનાની ત્રણ બોલાતીભાષાઓમાં જમીનથી ત્રણસોથી વધારે ફીટની ઊંચાઈએ કોતરાવીઆ એટલુંજ નહીં પણ જોયું જે, વખતે એ ભાષાઓ હવે પછી ગુમખી થઈ જાએ માટે એ સઘળા ચરીત્રોનો ચીતાર એવી રીતે કોતરાવેલોછે જે, હરકોઈ રાખસ જોતાંને વાર કહી રકે જે, આ કોઈ નામચીન પાદશાહ પોતાની ફતેહની કીરતી દુનીઆ સનમુખ ઉભો રહી પોતાની હવે પછીની ઓલાદને ગોયા કહી સંભળાવેછે. પોતાનો પગ મુસ્તકીમ રીતે ગોમાટ-મચુરાને નીચે નાખી તેના પેટ ઉપર મેહેલી તેની છાતી ઉપર કમાન ધરી જમણો હાથ ઊંચકી સઘળા બંદીવાન પાદશાહોને જંજીર પેહેરાવી પોતાની સનમુખ ઉભા રાખી પોતાની હવે પછીની ઓલાદ સારૂ જે ભાષણ એ કરેછે તે ઉપરથી જો એ ભાષા ગુમ થઈ જાય તોખી સેંકડો બલકે હજારો વરસો પછી એની મતલબ લોકો એ માત્ર ચીતારો ઉપરથીખી સમજી રકે એવીખી રચના એને આ લેખો સાથે અંહીઆં રચેલી છે. વાહવાહરે દરાએસ !! શું તારી તેજ બુદ્ધી! તારી તારીફ હું મારી ખામ અકલથી કરાહત ભરેલી આ ઠેકાણે કરી રાકતો નથી. તે કોઈ હવે પછીના ગીબન યાતો તીએર, કીરદોસી યાતો કામાયુન સારૂ પડતી મેહેનત કરી. આ લેખોની ઇબારત ટુંક પણ રસીલી, સ્પષ્ટ પણ ઘણા ભારથી લખી જણાવેલી હોએ એવી દીસેછે. જેઓ આગળા પારસીઓને જંગલી કેહેવા હીંમત કરતા હોએ તેઓના મોહોડાં બંધ કરવા આ લેખ ગોયા એક સારૂ અને મજબુત હથીઆર છે. પરસીપોલીસના મેહેલનો પાયો પણ સપર પેહેલાં એજ પાદશાહે નાખીઓ હતો. એ પાદશાહ શું કેહેછે તે હવે ચાલો વળી ફરીને સાંભળો.

૧. "પાદશાહ દરાયસ કેહેછે જે, એ મજકુર કામો જે મેં કીધાં તે સઘળાંઓને હોરમજદની કરમ બક્ષીસથી મેં પાર ઉતારીઆં હતાં. તારે સુસીઆનીઆ (ઉવજ)ના પ્રાંતે ફરીને મારી સામે વળી બંડ ઉઠાવીઉં અને ઇઝીમસ નામના એક ચોકસ માણસને એ સુસીઅનોએ પોતાનો સરદાર નેમીઓ. મેં સુસીઆનીઆ તરફ તેથી એક લશકર મોકલીઉં અને તેના ઉપર ગોબરૂવ (ગોબરાએસ) નામના મારા એક પારસી નોકરને સરદાર મુકરર કીધો. ગોબરૂવ પોતાના લશકર સમેત સુસીઆંનીઆં તરફ જઈ દુશમનો સાથે જઈને તાંહાં લડીઓ અને એ બળવાખોરોના સરદારને મારી સોડે પકડી લાવીઓ. જેને મેં ..... દેશમાં પછી કતલ કરાવીઓ."

૨. "પાદશાહ દરાયસ કેહેછેજે, હોરમજદની કરમબક્ષીસથી આ કામ મારે હાથે પાર ઉતરીઉં."

૩. એમાં પાદશાહ દરાયસ આગળ માફક હવે પછીના રાખસોને દુવા દેતો હોએ એમ લાગેછે પણ એ લેખનો મોટો ભાગ ધસાઈ ગએલોછે માટે તેનો તરજુમો ચોકસ રીતે આપણે કરી રાકતા નથી.

૪. "પાદશાહ દરાયસ કેહેછે જે, હું સકા (સાકી) લોકોના મુલકમાં તાઈગ્રીસ (દજલા) નદી ઓલંગી પછી દરીઆને કીનારે જઈ પોહોચીઓ. તાંહાં મેં .... મારી નાખીઆ ને દુશમનોને પકડીઆ. બીજા સરદારો સુધાં સરખ (સકોકસ) નામના તે લોકોના સપેહેરાલારનેખી મેં કેદ પકડીઆ પછી ....."

૫. "પાદશાહ દરાયસ કેહેછે જે, હોરમજદની બક્ષીસથી મેં ઉપલું કામ કીધું."

૬. "પાદશાહ દરાયસ કેહેછે જે,—હોરમજદ ..... જીંદગીનો—." એમાંખી એ તખ્તીને જે કોઇકે જળવી રાખે તેના ઉપર દુવા કરેલીછે અને પછી પોતાનું ચરીત્ર એણે આઠેકાણે સમપુરણ કરેલું હોએ એમ દીસેછે.

નીબર નામનો એક નામચીન મુસાફર પરસીપોલીસના મેહેલના નકરામાં તાંહાંથી ઉતારેલો જે એક લેખ પોતે આપી જાયછે તેને સર હેનરી રાલીનરાન આ પ્રમાણે ઉકલાવેછે. "અરદસ્તાન આયગેન દારીયવુરા નકાહીયા વીથીયા કરત" યાને અરદસ્તા નામના કારીગરે પાદશાહ દરાયસ (દારયવુરા) ના મેહેલ સારૂ એ જગા બાંધેલીછે." એ પ્રમાણે આ મહાભારત મેહેલ ઉપર જગો જગોએ પાદશાહ દરાયસ (દરયવુરા) ના લેખો હાલ જોવામાં આવેછે. એ લેખો મેહેરસ્તુન પાહાડના લેખોની પછી કોતરવા જોઈએ; કેમકે એમાં પાદશાહ દરાયસે પાછળથી જીતેલા બીજા વધારે મુલકોના નામો જોવામાં આવેછે તે નીચલો લેખ તપાસીઆથી વાંચનારાઓની ખાત્રી થશે.

### નીબરના દફતર માહેલી ૩૧ મી તખ્તીમાં જણાવેલા લેખોનો તરજુમો.

"પાદશાહ દરાયસ કેહેછે જે,હોરમજદની બક્ષીસથી બરાનના રાજ સાથે આ પ્રમાણે બીજાં દેશો મારા સ્વાધીનમાં આવેલાંછે. એઓ મારાથી બાંધેલાંછે તથા એઓએ મને ચોથાઈ આપેલીછે. ઉવજ(સુસીઆનાં),માદ(મીદીઆ),

બાખ્તીરા (બાખ્તરીઆ), અરબાયિ (અરબસ્થાન), અથુરા (એસીરીઆ), મુદરાય (મીસર), આરમીન (આરમીનીઆ), કપદુક (કેપાદોશીઆ), સ્પારદ (સ્પારતા), યુનાં (આયોનીઆ), દરીઆ તથા ચુરાકા એ બંનને લગતો અનેઉગમણુ તરફનાં પ્રાંતો જેવા કે અસગારત (સગારશીઆ), પારથવ (પારથીઆ), અરક (અરંગીઆ), હરીવ (એરાયા), બાખ્તરીરા (બાખ્તરીઆ), સુગદ (સોગદીઆનાં), ઉવારજમીય (ખોરારામીઆ), થાતગુસ (સતાગીદીઆ), હરૂવતીરા (આરકોશીઆ), હીંદુરા (હીંદુસ્થાન), ગદાર (ગનદારા), સકા (સાસીઆ) અને મક (મીસીઆ)."

અલબંદ પાહાડ ઉપર પણ એજ પાદશાહના આ પ્રમાણે લેખો આવેલા હજુર સુધી આપણા જોવામાં આવેછે.

"યઝદોનો યઝદ હોરમજદ કે, જેને આ ધરતી તથા પેલું આસમાન બનાવેલાંછે અને જેને મનુસજાતને પેદા કરેલાંછે તથા મનુશ જાતોને જાન બક્ષેલોછે તેણે દરાયસને લોકોનો પાદશાહ તથા લોકોનો તેને ધારા બાંધી આપનારોખી કરેલોછે."

"હું છું દરાયસ પાદશાહ, મોટો પાદશાહ, પાદશાહોનો પાદશાહ, આદમીઓથી ભરપુર થએલાં ઘણાએક મુલકોનો પાદશાહ તથા આ મોટી દુનીઆનેખી મુસ્તકીમ પાયા ઉપર લાવનારો, વીસ્તાસ્પ (હીસ્તાસ્પીસ જેનું ફારસીમાં ગુસ્તાસ્પ થઇ રાકેછે તે)નો છોકરો તથા હાખામનીશીય (એકીમીનીશ) વંશનો."

નખ્શે રૂસ્તમ આગળનાં કેટલાંએક કોતરકામોખી એજ મહા જાની પાદશાહના કોતરાવેલાંછે તે નીચલી તખ્તીઓ ઉપરથી વાંચનાર સાહેબો સેહેલમાં સમજી રાકશે.

"અહમ દારીયવુશ.....વીસ્તાસ્પોયા પુત્ર; હાખામનીશીય પાર્સ; પારશાહીયા પુત્ર આરીય; આરીય ચીત્ર." યાને હું છું દરાયસ.....હાખામની વંશનાં ગુસ્તસ્પનો પુત્ર, પારસી લોકોનો છોકરો માટે જાતે હું છું પોતે એક પારસી અને એરીઅન ટોળાનું એક બચ્ચું માટે હું છું પોતે એક એરીઅન ટોળાંમાનો."

"પાદશાહ દરાયસ કેહેછે જે, હોરમજદની મખ્શેરાથી ઇરાન(પાર્સ)શીવાએ બીજાં આ પ્રમાણે દેશો મને મળેલાછે. મેં મારે આખ્તીઆર તેઓ ઉપર મજબુત બેસાડેલોછે. તેઓ મારે સારૂ ચોથાઇ લાવેલા છે. જેખી મેં તેઓને ફરમાંબીઓ છે તે તેઓ બજા લાવેલાછે. જે તેઓને મેં આપીઉ છે તે તેઓને મળેલુંછેઃ—માદ (મીદીઆ), ઉવજ (સુસીઆના), પારથવ (પારથીઆ), હરીવ (એરાયા), બાખ્તરીશ (બાખ્તરીઆ), શુગદ (સોગદીઆનાં), ઉવારજમીશ (ખોરારામીઆ), જરક (જરંગીઆ), હરૂવતીસ (આરકોશીઆ), થાતગુસ (સતાગીદીઆ), ગદાર (ગનદારા), હીંદુશ (હીંદુસ્થાન), સકા હુમવદા (ઇમાદસબાળા સાકી લોકો), સકા તીગ્રખુદા (ટાઇગ્રીસ) નદી આગળની બીનોના સાકી લોકો), બાખ્તીરસ(બાખ્તરીઆ), અથુરા (એસીરીઆ), અરબાયા (અરબસ્થાન), મુદરાયા (મીસર), આરમીન (આરમીનીઆ), કપદુક (કાપાદોશીઆ), સ્પારદ (સ્પારતા), યૂન (આયોનીઆ), સકા તઇય પાર દરય (દરીયાની પેલી પારના સીથીયનો યાને ડાનીઉબ નદી આગળનાં યુરોપખંડના તુરાની ટોળાંઓ) સકુદ્ર (સકોદ્રા), યુના (આયોનીયન લોકો), તકબરા (તાઇબરીનીસ), પુતીયા (બુદીયન અથવા બયોશીયન લોકો), કુશીયા (કોશીઅન), માદીયા (મારોમિતાઇ લોકો), કરક (ગ્રેક-ગ્રીક યાને ઇઉનાની લોકો)."

એમાં જે વધારે દેશો જણાવેલાછે તેથી એ લેખ આગળા સઘળા લેખો કરતાં વધારે પાછળથી બનાવવામાં આવેલો હોએ એમ દીસેછે. આગળ જતાં એ પાદશાહ આ પ્રમાણે શીખામણ દેછે.

"અરે, ઓ લોકો, હોરમજદનો ધરમ જે તમારી સોડ ફરીને આવેલોછે તેને નાબુદ થવા દેશો નહી. એ ખરો ધરમ બબરદાર છોડશો નહીં. બબરદાર; નહીંતો તમો તેમાં ઠોકર ખાશો."

એ સઘળા લેખો ધીઆનથી વાંચતાં એમાં કેયે એહેરેમન શબ્દ વીશેરાનામ તરીકે આવેલો નથી. હોરમજદ નામ વારંવાર દીસેછે જેનો અરથ મીદીઅન ભાષામાં લખાએલી તખ્તીઓમાં એરીયનમ (એરીઅન, એરીયમ અથવા એરીયવ), લોકોનો ખોદા એમ કરેલો આપણાં જોવામાં આવેછે; એટલો ઇશારો અતરે કરી ગ્રીક (યુનાની) ગ્રેથકારો ઉપરથી એના રાજ વીશે થોડુંક વધારે બોલ્યા સાથે લાગ્યા નીચે જણાવવા હું દરસ્ત વીચારૂંછું.

તીરીબ્યસ નામનો ગ્રીક ઇતીહાસ લખનાર લખી જાએછે જે, દરાયસ પાદશાહે ૩૬ વરસ સુધી રાજ ચલાવીઉં હતું. બીજાઓ એ પાદશાહે ઇ૰ સ૰ પૂર્વે ૫૨૨ થી ૪૮૬ વે૨ ૩૬ વરસો સુધી રાજ કરીઉં હતું એમ જણાવેછે. એના જમાનામાં ઇરાનીઓની સંસારી હાલતમાં મોટો ફેરફાર તથા સુધારો થયો હતો તથા તેઓનો મોટો રોબ દુર દુર દેશોમાં બેસતો ગયો હતો. હીરોદોતસ એ પાદશાહ વીશે જેખી બીના આપી જાએછે તે સઘળા ઉપર એકેદમ ભરોશો આ તખ્તીઓ ઉકલાવીઆ પછી હાલ જમાનામાં આપણાથી રાખી રાકાતો નથી. એ છતાં પણ એ

નામચીન ગ્રંથકારની તવારીખ ઉપરથી એ તખ્તીઓની ઉકલાવતને પેહેલી બારીમાં જે બહુ પુષ્ટી મળેલીછે તે વાતને આપણને આ ડેકાણે તદનજ ભુલી જવી જોઇએ નહીં. હીરોદોતસે દરાયસ પાદશાહના વડીળોના જે બી નામો આપીઆંછે તે તખ્તીઓ ઉપરથી હવે સીદ્ધ થઈ ચુકયાંછે. માડાં ભાએગે મારાથાનની લડાઇમાં એ પાદશાહના લશકરે યુનાનીઓના હાથથી મીલતાઇદીસની સરદારી હેઠલ ઈ૰ સ૰ પૂર્વે ૪૯૦ ના સાલમાં જે હાર ખાધી હતી તેની પુરવારી એ તખ્તીઓ ઉપરથી મળી આવતી નથી. એમાં તો યુનાન દેશખી એ પાદશાહનાં તાબા હેઠલ હતો એમ નખ્શે ૨સ્તમના કોતરકામો ઉપરથી ખુલ્લી રીતે દીસેછે અને પાદશાહ દરાયસ પોતે જુઠાંનો બહુજ વેરી હોવાથી પોતાના ચરીત્રો કોઇખી રીતે અતીશયોકતીથી કેહે એ વાત એના લેખો ધીઆનથી વાંચીઆથી આપણા માનીઆમાં આવે એવી નથી. એ વાત ગ્રીક લોકો પોતેજ પોતાની તરફથી ઘણી સરાહવી જણાવી ગએલા હોએ એમ લાગેછે. એનો મુલક એક હાથ ઉપર સીંધુ નદીથી તે બીજા હાથ ઉપર દાનીઉબનદી સુધી તથા ઉતરમાં છેક બાખત્રીઆની ભુમીથી તે દખણમાં છેક આફરીકાખંડ માંહેલા બારકાના મુલક સુધી વીસ્તારમાં અતીઘણી મોટી જગા રોકતો હતો.* એ બોહોલા મુલકમાં મુસ્તકીમ પાયા ઉપર રાજ ચલાવવા એણે તેઓના વીરા વીભાગો કરીઆ હતા. એ દરેક વીભાગને ગ્રીક ગ્રંથકારો સેત્રપી એવું નામ આપી ગએલા છે અને એ દરેક વીભાગ ઉપર સરદારી ભોગવનાર સુબાને તેઓ સેત્રપ એવું નામ આપી જાએછે. જેને બીલાદોકા હરફોમાં બરાબર પાવા તથા ફારસીમાં શાહતરાબ કરી લખેલાછે અને એ બોલો હીંદુસ્તાનમાં છત્રપતીના બોધાને મળતો આવેછે.

હીરોદોતસ એ દરેક છત્રપી તથા તેમાંથી થતી પેદાએસ વીશે આપ્રમાણે વીસ્તારી બીઆન આપી જાએછે. "પાદશાહ કુરસ તથા કમબાઇસીસ (કબુજીય) નાં જમાનામાં મેહેસુલ ઉપજાવવા વીશે કાંઈ ચોકસ ધારા મુકરર થએલા નહીં હતા. લોકો માત્ર એ પાદશાહોને હદીઆ પોહોચાડી જતા હતા; પણ દરાયસ પાદશાહે તો ચોથાઈ મુકરર કરી જેથી ઈરાનીઓએ એને સોદાગરનો ખેલકાબ આપ્યો; કારણ કે, એણે સરવે વસ્તુઓનો વેહેપાર કરી તેમાંથી નફો કાહાડવા માંડીઓ. કમબાઇસીસ જરા માલેતોજાર તથા આકરો હોવાથી તેઓએ તેને ધણી એવો ખેલકાબ આપેલોછે અને કુરસ (સાયરસ) પોતે નરમબીજાજનો તથા પોતાની રઇઅતનું ભલું કરવાજ માત્ર હંમેશા બંતી રેહેતો હતો તે ઉપરથી તેઓએ તેને પીતાનો ખેલકાબ આપેલો હતો. પેહેલી છત્રપીમાં આર્યાનીઅન, એશીઆખંડ માહેલા માગનીસીઅન, ઈથોલીઅન, કેરીઅન, લાઇસીઅન, માઇલીઅન, તથા પામફીલીઅન લોકો ગણાતા હતા. એ લોકો સઘળા મળી દર વરસે ૪૦૦ રૂપેરી તાલાંટ જેટલી ચોથાઇ એ પાદશાહને પેહોંચાડી જતા હતા. બીજીમાં માઇસીઅન, લીદીઅન, લાસોનીઅન, કાબાલીઅન તથા હાઇજીનીઅન લોકો હતા ને જેઓ સઘળા મળી ૫૦૦ તાલાંટ પોહોચાડતા હતા. ત્રીજીમાં હેલેસપોનતસ, ફરીજીઆ, એશીઆખંડ માહેલા થરેસીઆ, પાફલાગોનીઆ, મેરીઆનદીનીઆ અને સીરીઅના (સુરીઆની) લોકો હતા ને જેઓ ૩૬૦ તાલાંટ નું મેહેસુલ આપતા હતા. ચોથીમાં સીલીસીઅનો હતા. તેઓ દર વરસ ૩૬૦ સફેદ ઘોડા યાને દરરોજ એક એક ઘોડો તથા ૫૦૦ રૂપેરી તાલાંટ પુરા પાડતા હતા ને એ મધેથી ૧૪૦ તાલાંટ એ દેશની રખેવાલી સારૂ જે ઘોડેસ્વાર લશકર રાખવામાં આવતું હતું તેમાં વપરાતા હતાને બાકીના ૩૬૦ તાલાંટ દરાયસ પાદશાહને મળતા હતા. પાંચમીમાં ફીનીશીઆ, સીરીઆ માહેલો પાલેસતાઇનનો પ્રાંત તથા સાયપ્રસના ટાપુ તથા પોસાઇડીઅમનું શેહેર આવેલું હતું અને એ જગાના લોકો પાસેથી ૩૫૦ તાલાંટ જેટલી ચોથાઈ મળતી હતી. છઠીમાં મીસર તથા તેની પડોસનો સીરીની તથા બારકા વચે આવેલો લીબીઆનો મુલક હતો. એ મુલકોમાંથી ૭૦૦ તાલાંટ મળતા હતા તથા તાંહાંના મેમારીસના સરોવરમાંની માછલીની પેદાએસ વળી મળે તે જુદી. સાતમીમાં સ્તાગીદા, ગનદારીઆ, દાદીકા અને એપારીતા લોકો ગણાતા હતા ને જેઓ સઘળા મળીને ૧૭૦ તાલાંટ પોહોચાડતા હતા. આઠમીમાં સુસા તથા સીસીઅનોનો આખો

* એણે યુનાન દેશ ઉપર સ્વારી કરવા જે ફરજ પડી હતી તેમાં બરોબર જોશો તો સપર પેહેલો બાંક યુનાનીઓનો હતો; કેમકે તેઓએ ઈરાનીઓનું સારદીસ શેહેર બાળી નાખીઉં જેના બદલામાં પછી એ પાદશાહના મરણ બાદ એના છોકરા ઝરકસીસે થરમાપોલીની લડાઇ બાદ યુનાનીઓના પાએતખ્ત શેહેર આથેન્સને બાળી ભસ્મ કરી નાખીઉં હતું. આ હાખીઆમની વંશનાં પાદશાહો રાજ દરબારી રૂકકા લખતી વેળાએ પોતાને મગધરકથી મગધરપ સુધીના મુલકોના તમામ મનુસ જાતના ધણી કરી લખતા હતા તથા બીજા રાજ રજવાડાઓ જવાબ પાળતી વેળાએ એજ ખેલકાબથી ઈરાનના પાદશાહોને પોતે આદરમાન આપતા હતા.

મુલક આવેલો હતો જેમાંથી ૩૦૦ તાલાંટની ચોયાશ મળતી હતી. નવમીમાં બાબેલાન તથા આસીરીઆનો તમામ દેરા ગણાતો હતો જેમાંથી ૧૦૦૦ રૂપેરી તાલાંટ તથા ૫૦૦ જુવાન ગોલામ ચોથાઈમાં મળતા હતા. દસમીમાં અકબટાના તથા મીદીઆનો મુલક, પારીકેનીઅન, તથા આરથેકિારીબાનઠીસ લોકોનો દેરા આવેલો હતો ને જેઓ સઘળા મળીને ૪૫૦ તાલાંટ પુરા પાડતા હતા. અગીઆરમીમાં કારપીઅન, પોસીકા, પાનઠીમેથીઅન, અને દરીતા લોક સઘળા મળી ૨૦૦ તાલાંટ પુગાડતા હતા. બારમીમાં બાખ્તરીઅનોનો મુલક હતો. તેઓ ૩૬૦ તાલાંટ આપતા હતા. તેરમીમાં પાકટાઇકા તથા અરમાંની અને તેઓનાંકેઠ યુકસાઈનના દરીઆસુધી આવેલા પડોશીઓ મળી ૪૦૦ તાલાંટ પોહોંચાડતા હતા. ચઉદમીમાં સગારસીઆન, સારાંગીઆન, થામનીઆંત, ઇઉટીઆન, માઈસીઆન, તથા રાતા સમુદર માંહેલાં ટાપુઓમાં વસનાર લોક ગણાતા હતા. એઓ ૬૦૦ તાલાંટ પુરા પાડતા હતા. પંદરમીમાં સકા તથા કીઆસપીઅનો મળી ૨૫૦ તાલાંટ પોહોચાડતા હતા. સોલમીમાં પારથીઆન, ખોરાસમીઆન, સોગદીઆન તથા આરીયનો મળી ૩૦૦ તાલાંટ આપતા હતા. સતરમીમાં પારીકાનીઅન તથા એશીઆખંડમાંના હબશીઓ (ઇથીઓપીઅનો) મળી ૪૦૦ તાલાંટ પુગાડતા હતા. અઢારમીમાં માટીએનીઅન, સાસપીર અને એલારોડીઅનો મળી ૨૦૦ તાલાંટ તથા ઓગનીસમીમાં મોસચીઆન, તાઇબરીનીઆન, માંકરોનીઆન, મોસીનીસીઆન તથા મારસીઆનો મળી ૩૦૦ તાલાંટ પોહોચાડતા હતા. વીસમી સત્રપીમાં હીંદુઓ ગણાતા હતા કે, જેઓની સંખ્યા બોહોાલી હોવાથી ૩૬૦ સુનેરી તાલાંટ જેટલી મોટી ચોથ તેઓ પુરી પાડતા હતા." જુમલે મી૰ જારજ રોટની ગણત્રી પ્રમાણે ૧૨૪૨૦ રૂપેરી તાલાંટ થાને આસરે રૂ ૪,૨૫,૪૦૦૦ નું મોહેસુલ દર સાલ પાદશાહ દરાયસના હાથમાં આવતું હતું તથા તે સીવાએ થેસોલી સુધી આવેલા ઇરોપખંડનાં રોહેવાસી તથા અરબો સોડથી બીજા મોટા હદીઆ મળતા હતા તે વળી જુદા.

એ દરેક ખરાત્રપાવા (છત્રપતી) જેતીવાડી ઉપર, મોહેસુલ ઉઘડાવવાપર તથા પાદશાહના ફરમાનો બજા લાવવા ઉપર પોતાનું ધીઆન આપતા હતા. એ છત્રપતીઓ જોર જુલમ નહીં કરે તે સારૂ પાદશાહી નવી સંદાઓ દરેક સુબાઓમાં રાખવામાં આવેલા હતા કે જેઓ સઘળી વાતની ખબર પાદશાહને કાસદોની મારફતથી પોહોચાડીઆ જતા હતા. તે સાથે પાદશાહ ખુદ પોતે યાતો પોતાના મુનીમોને દર બે બે ચાર ચાર વરસે ઉપરી તરીકે સઘળો બંદોબસ્ત અંચીતો નજરે નઇ જોઈ આવવા ફરમાવતો હતો. એના વખતમાં સોનાનાં શીક્કા રાજમાં સપર પેહેલીવાર દાખલ કરવામાં આવીઆ હતા જે હજુર સુધી કોઈ કોઈ વેળા ઇરાનમાંથી મળી આવેછે અને જેને ગ્રેકો દેરીકસ એવું નામ આપી ગએલાછે.* રાજમાં બંદોબસ્ત રાખવા પાદશાહ દરાયસને મોટું લશકર રાખવું પડતું હતું. એ લશકર ચોકસ મથકોપર છાવણી કરી પડી રેહેતું હતું અને એના પરતીપાલણ સારૂ છાપા તથા કરો મુકરર કરવામાં આવેલા હતા. જારે કોઈ મોટી લડાઈ થાય તારે રઈઅતમાંથી દર ઘેર દીઠખી માણસો એકઠાં કરવામાં આવતાં હતાં. પુરાણી સાથે દરીઆઈ વરધી લશકરનીખી નેમણુક કરવામાં આવેલી હતી કે જેનો મોટો ભાગ ફીનીશીઅન તથા એશીઆખંડના ગ્રીકોનો હતો.†

રાજમાં આ પ્રમાણે બંદોબસ્ત તથા રોબ બેસાડીઆ બાદ એ પાદશાહે હવે પોતાના વડીળોનો દાખલો પકડી પોતાની શેહેનશાહતને ચોતરફ આગળ વધારવાનો ઇરાદો કીધો. સકાએલાકસ નામના પોતાના એક ગ્રીક ના

* મી૰ ગ્રોટ એ દરેક સુનેરી દેરીકની ગણત્રી આસરે ૩૮)ન્ની આપેછે. મી૰ હસેની ગણત્રી પ્રમાણે દરેક દેરીક ૩૧૦।ન્નો થાએછે. મી૰ જારજ રાબીનસન એ દરેક સુનેરી દેરીક ૩૧૧ નો ને રૂપેરી દેરીક ૩૧।। નો ગણેછે કે જે ગણત્રી મને વધારે ચોકસ દીસેછે.

† એ પાદશાહના વાંહાંણોનો એક કારભારો સકાઇલાકસ નામના એક ગ્રીક (યુનાની) કપતાનની સરદારી હેઠલ કાસ્પતાઇરી નામના શેહેર આગળથી નીકળી કેઠ સીંધુ નદીના મુખપર આવી તાંહાંથી હીંદુ મહાસાગરમાં દાખલ થઇ અરબસ્થાનના કોસ્તાની પ્રદક્ષણા કરી રાતો દરીઓ ઓળંગી કેઠ મીસર દેશ સુધીની મોટી સપર ત્રીસ મહીને કરી આવીઓ હતો. નીઆરકસ નામનો થીકંદર પાદશાહનો મોટો નાખુદા સીંધુ નદીના મુખથી તે માર્ગે ઇરાની સુધી એની એકસો સીતેર વરશ બાદ જે વખણાએલી સપર કરી આવીઓ હતો તે કરતાં આ સપર વધારે વખણાએલી તવારીખના દપતરોમાં ગણાવી જોઇએ. જુઓ મી૰ જારજ ગ્રોટની યુનાન દેશની તવારીખના દપતર ત્રીજાને સફે ૨૦૨ જે. મજકુર કાસ્પતાઇરી શેહેર કોંહાં આવેલું હતું તે વીશે તરેહ તરેહવાર વીચારો ચાલેછે. કોઇ કેહેછે કે, હાલ જમાનાનું કાબુલ તે એજ શેહેરછે. બીજાઓ એને કાશમીર ઠેકી બેસાડેછે. એ બંને મત ભરોસો રાખવા જોગ નથી; કેમકે એ બંને શેહેરો સીંધુ નદીને કીનારે કોઈ આવેલાં નથી.

બુદાને સીંધુ નદી આગળનો તમામ કોસ્તો તપાસવા મોકળી પંજાબ તથા સીંધનો ફળવંત મુલક ઇ. સ. પૂર્વે ૫૧૫ માં પોતાને સ્વાધીન કરી લઈ યુનાનદેશ ઉપર સ્વારી કરવાના હેતુથી તે દેશના તમામ કોસ્તાની સરવે કરવા સીદાનના વખણાએલા શેહરમાંથી વાંહાંણોનો એક કાફલો દીમાસીદીઝ નામના એક યુનાની હકીમના આસરા હેઠલ તેણે રવાના કરીઓ. ભેદના બજનાઓના તલેરામાત બોલનાર તથા પુરાની બાબદોની બારીકીથી બોલ કરનાર કેટલાએક નામવર ગ્રંથકારો તવારીખના સફાઓ ઉપર આ પ્રમાણે નક્ષ ખેંચી ગયાછે જે, એ મજકુર દીમાસીદીઝ યુનાનદેશના કરોતાન શેહેરનો રેહેવાસી હતો. એનો બાપ કલીફાન સ્વભાવે તાતો હોવાથી તેનો આ છોકરો તેના આસરા હેઠલથી નાહાસી ઇજાઇનાના ટાપુમાં જઇ પોતે પોતાનો હકીમનો ધંધો ચલાવવા લાગ્યો. પેહેલે જ વરસે પોતાના ધંધામાં આ ચાતુર રાખ્સ એટલો તો દીપો નીકળીઓ કે, એ ટાપુના સઘળા રેહેવાસીઓએ એને એક તાલાંટ યાને આસરે રૂ ૩૮૩૦ નું સાલીઆનું બાંધી આપીઉં. બીજે વરસે એથીનીઓએ રૂ તાલાંટ યાને આસરે રૂ ૬૬૩૮૦ નું સાલીઆનું આપવા કહી એને પોતાના શેહેરમાં ખેંચી લીધો. તાંહાંથી એ બે તાલાંટના વરસાને સેમાસના ટાપુના રાજા પાલીકરીતીસની ચાકરીમાં રહ્યો. ઇજીઅનના દરીઆમાં એ વેળાએ એ રાજાએ સારી લુટફાટ કરી અતીશય દ્રવ્ય એકઠું કરીઉં હતું તથા ચોમેર પોતે ત્રારા બેસાડી દીધો હતો અને કમબાઇસીસ પાદશાહે જ્યારે મીસરદેશ ઉપર સ્વારી કરી તારે પોતે તેને ઘણી અચ્છી મદદ આપી હતી. પણ આખરે એના જુલમથી એની રઇઅત એનાથી બેદીલ થઈ ગઇ અને પોતે જાતે લોભી તથા જરા ઘાતકી હોવાથી પર્શીઆની જાલમાં છેલ્લે સરવાલે એ ફસી પડીઓ; કેમકે સારદીસના છત્રપ ઓરાતીસે હીલાબાહાનાથી એને પોતાની તરફ બોલાવી તરત એને હાર કરીઓ તથા એના કેટલાએક હમરાહીઓને કેદ કરીઆ જેમાં એનો મજકુર હકીમ પણ કરીનીઓને હાથે સારદીસના બંદીખાનામાં કેદ પડીઓ. પાછળથી ઓરાતીસને જ્યારે કતલ કરવામાં આવીઓ તારે તેનો સઘળો બજનો તથા તેને પકડેલા સઘળા બંદીવાનોને સુસના પાએતખ્ત શેહેરમાં મોકલી આપવામાં આવીઆ. અંહીઆં દીમાસીદીઝ ઘણી તંગ હાલતમાં ઘણુંસુધી કેદખાનામાં પડી રહ્યો. છેલ્લે સરવાળે એવો બનાવ બનીઓ જે પાદશાહ દરાયસ એક દહાડે નખ્શીરગાહના મેદાનમાં પોતાના ઘોડા ઉપરથી કુદતાં તેનો પગ એકાએક ઉતરી ગયો જેની કળતલથી તેને ઘણું દુખ થવા લાગ્યું. તેના મીસર દેશના હકીમોએ પેલા પગને ઘણોએ દવાઈ દારૂ ચોપડીઓ પણ પેલી કળતલ તથા બેકરારીમાં કાંઈ પણ ફરક પડીઓ નહીં. આખરે દરબારના કોઇએક રાખ્સે ઓરાતીસના કેદીઓમાંના એ ગ્રીક હકીમની તારીફ કરીઆ ઉપરથી પાદશાહે તેને તરત બોલાવી મંગાવીઓ. ત્યીથરે હાલ હાલતમાં બેડી સુધાં જ્યારે એને લાવી પાદશાહની સનમુખ ઉભો કીધો તારે એને દવાઈ દારૂ વીશે પોતાને કાંઈ માહીતગારી નથી એવાં હીલાંબાહાના દેખડાવવા માંડીઆં; પણ દરાયસને તે તરત ઢોંગ ધતુરા જેવું લાગ્યાથી જ્યારે તેને પોતે બાંધી મારવાને હુકમ કીધો તારે તેને પોતાની એ ધંધા વીશેની માહીતગારી વીશે એકરાર કરીઓ અને પાદશાહના પગનો પોતે ઉપાએ કરવા માંડીઓ. એના હાથથી પાદશાહનો પગ જલદી સાજો થયો તેથી દરાયસે એનો ઉપકાર માની તરત એને એક સરપાવ સહીત બે સત્ત્યટ સુતાની સાંકળીના આપીઆ. તારબાદ એને પાદશાહે પોતાની બાનુઓ સાથે મુલાકાત કરાવી આપી જેથી દરેક બાનુએ કાંસીઆ ભરી એટલાતો સુનેરી શીક્કા એને બખ્શીસ કરીઆ કે એની પછવાડે સકીતાન નામનો એક બોલામ જે ચાલતો હતો તે પડીઆખરીઆ શીક્કાઓ જમીન ઉપરથી ઊંચકીઆથીજ પોતે તબંગર થઈ ગયો હતો. એટલુંજ કરી એ લોકો બેસી રહ્યા નહીં. એને એક મોટું ઘર સામાન સરંજામ સહીત પાદશાહે ભેટ આપીઉં તથા પોતાના દસતરખાનપર આવવા એને પરવાનો આપીઓ તથા એનાપર પોતે ઘણી માયા તથા મેહેરબાની દેખડાવવા માંડી. ઘણાં વરસ કેદ પડીઆને લીધે હવે પોતાને દેશ જવા આતુર હોવાથી દીમાસીદીઝે પોતાના મુલક તરફ રવાના થવા પાદશાહને અરજ કરી. પાદશાહે એવા નામચીન હકીમને મેહેલવાની નારાજી જણાવીઆ ઉપરથી એને કોઇ સારી તક મળે તાંહાંસુધી પાદશાહના પાએતખ્ત શેહેરમાંજ પડી રેહેવું પડીઉં. આખરે પાદશાહની ઘણી પીઆરી ઔરત એતોસાની છાતીએ માઠાં જેવો કોઇએક ઘણો બુરો મરજ થયો. આ તકનો લાભ લઇ એ રાણી સોડેથી એણે પોતાનો છુટકારો માંગી પોતે સાજી થયા પછી પાદશાહ દરાયસને સમજાવી પોતાને દેશ મોકલાવી આપવાની તેણીની સોડેથી પોતે કબુલાત લીધી. ગ્રીસ દેશની આબો હવા તથા તાંહાંની ઔરતોની એણે એ રાણી આગળ બોલી તો તારીફ કરવા માંડી કે, તેણીનું દીલ તેવી કેટલીએક બાનુઓને પકડી મંગાવી પોતાની સાહેલીઓ કરવા લલચાવવા લાગ્યું. આખરે એને હાથે તેણીને ફેર પડીયો ને તેણીનું દરદ નાપેકાર થયું. એક દહાડે તેણીએ પોતાના બાપંદને પોતાનો મુલક હજુર

વધારવા વીશે ભલામણ કરવા ઉપરથી પાદશાહે કહ્યું જે, હવે હું સીથીઆ (તુરાન) ના મુલક ઉપર સ્વારી કરવા ધારૂંછું. આ વાત સાંભળતાં પેલી બોલી ઉઠી જે, પેહેલાં યુનાન દેરા ઉપર સ્વારી કરી હોય તો બહુ સારૂં; કેમકે "મેં એવું સાંભળેલું છે જે, સ્પારતા, આથેનસ, આરગાસ તથા કારીન્થની બાનુઓ બહુ રૂપાળી તથા સોહામણી હોયછે ને મારી ઘણી ખુશી છે કે, થોડીકોને તાંહાંથી પકડી લાવી મારી હજુર મારી સાહેલીઓમાં રાખે. એ યુનાન દેરા વીશે જે ગ્રીકે આગળ તમારો પગ સાબે કરીઓ હતો તેનાથી ઘણીએક ચોકસ ખબર આપણને મળી શકે તેવું છે." આ ઉપરથી દરાયસનું દીલ એ દેરા વીશે થોડી ઘણી ખબર મેળવવા આતુર થયું. તેણે પોતે દીમાસીદીઝને બોલાવી મંગાવીઓ અને પંદર નામવર ઈરાનીઓને ઈ. સ. પૂર્વે ૫૧૮ના સાલમાં તેને સોંપો ગ્રીસ દેશના કોસ્તાની સઘળી ખબર લાવવા સીદાનના બંદરમાંથી તેઓને ઉપડી જવા પોતે હુકમ કીધો. તેઓએ પાદશાહના ફરમાન મુજબ આટીકા તથા પીલોપોનીસસના સઘળા કોસ્તાની સારીકાણી સરવે કરી તે વીશેની સઘળી અગતની નોંધ લઈ પોતે છેક ઈતાલી સુધી નીકળી ગયા. જેવા એઓના વાહાણોનો કાફલો તેરનતમ આગળ આવી પુગ્યો ને તાંહાં આવી લંગર કીધું કે દીમાસીદીઝે ખુશકીપર ઉતરી પોતાના મુલક કરોતાન તરફ નાહાસવા શરૂ કીધું અને તે દેશના રાજા આરીસ્તાફીલીદીઝને તેણે એવું ભરવી માર્યું જે, એ પંદર ઈરાનીઓ તો ભેદુઓ તરીકે તેના મુલકની સઘળી નોંધ લેવા આવેલા છે. આ ઉપરથી તે બીચારાઓને કેદ કરવામાં આવીઆ અને તેઓ સોડથી તેઓના વાહાણો છીનવી લીધાં. આ પ્રમાણે એ હકીમની નીમખ હરામી તથા ઠગબાજી એના આ ઈરાની રફીકોને માલુમ પડી આવીઆથી તેઓએ પોતાનો સઘળો હેવાલ એ રાજાને કહી સંભળાવીઓ. આ ઉપરથી તેણે તેઓને તરત છોડી દીધા ને તેઓના વાહાણો તેઓને સ્વાધીન કરી દીધાં. એથી એઓએ દીમાસીદીઝનો દુમબાળો પકડીઓ અને કરોતાન શેહેરમાં જાહેર બજાર બારકોટમાં તેને પકડીઓ; પણ તેના દેશીઓ તેને ઘણી મારામારી કરી ઈરાનીઓ સોડથી છુટાવી લઈ ગયા અને તેઓની બેઆબરૂ વટીક તેઓ વાહાણ ઉપર જઈ જબરદસ્તીથી પોતે ચોરી ગયા. આ પ્રમાણે નીરાશ થયાથી પોતાના વાહાણો તેઓએ પોતાને દેશ જવા સારૂ પાછાં ફેરવીઆં, પણ વાટમાં યાપીજીઅનના ભુરાલાકા આગળ તોફાન નડીઆથી એ બારકસો ખડક ઉપર ચહડી ગયાં ને ભાંગી ગયાં જેથી આસપાસના લોકો એ શખ્સોને પછી ગોલામ તરીકે પકડી ગયા. અંહીઆંથી એઓને ગીલસ નામના કોઈએક દયાલુ પણ દેશ નીકાલ તેરનતાઈને છોડવી મુસા શેહેરમાં પોતે પોહોચતા કરી આપીઆં. એથી પાદશાહ દરાયસે એ દયાલુ શખ્સનો મોટો ઉપકાર માની જે માગે તે ઈનામ તેને આપવા પોતે કબુલાત આપી. તેણે માગી લીધું કે વગર લડાઈએ પાદશાહ દરાયસે નીદીઅન લોકોનો વગ તેરનતમ શેહેરમાં ઘણોછે તેથી તેઓની મારફતથી મેહેનત કરી મને મારે દેશ પાછો મોકલી આપવો. પાદશાહના માંગવા ઉપરથી નીદીઅનોએ ઘણોએ વગ પોહોચાડીઓ ને તેરનતાઈન લોકોને ઘણુંએ સમજાવીઉં કે, એને મારેલો દેશનીકાળનો સેનતેનસ રદ કરે; પણ માઠાં ભાગ્યેગે તેઓ કોઈપણ રીતે સમજીઆ નહીં જેથી તે વાત આખરે ભાંગી પડી; કેમકે જોર જુલમ નહી વાપરવા પેહેલેથીજ પેલા દેશહીતકારી શખ્સે પાદશાહ દરાયસ સોડથી માગી લીધું હતું. હીરોદોતસ કેહેછે જે, દીમાસીદીઝના ભમાવીયા ઉપરથી સપર પેહેલા એ પંદર ઈરાનીઓ યુનાન દેશની આ પ્રમાણે સેહેલ કરી ગયા હતા. કેહેછે જે, એ વેળાએ યુનાન દેશ ઘણો નબળી હાલતમાં હતો અને દરાયસ પાદશાહે હજુ ધરી સીથીઆ ઉપર સ્વારી કરવાનું કામ સપર પેહેલાં પડતું મેહેલી જો યુનાન ઉપર ઈ. સ. પૂર્વે ૫૧૪ ના સાલમાં તરત સ્વારી કરી હતે અને વીસ વરસનો જે મોટો ગાળો વચમાં કાહાડી નાખીઓ તે નહી કાહાડી નાખીઓ હતે તો એ દેશ ઘણું કરી જલદીથી ઈરાનીઓને તાબે થઈ જતે અને દીમાસીદીઝની હુલડાઈનો તેના દેશીઓ બીચારા અમસ્થો ભોગ થઈ પડતે એમ એક અરવાચીન ઈતીહાસ લખનાર (મી॰ ગરોટ) વીચારેછે.

પાલીકરેતીસના મોતબાદ સેમાસનું ટાપુ તદન ભાંગી પડીઉં. એ મરનાર રાજાનો નાનો ભાઈ સાઈકલોસન પોતાના ભાઈના જુલમથી જરે નાહાસીને મીસરમાં ભરાયો હતો તારે તેને ભોગ જોગે દરાયસ જે તે વેળા એ કમબાઈસ (કબુજીઆ) સાથે એ દેશ ઉપર હુમલો કરવા સાથે રવાના થયો હતો તેની સાથે મુલાકાત થઈ અને એ ઉમરાવના માંગવા ઉપરથી તેને એક વખત ઘણી ખેતંગ વખતમાં એક ઝભો એ શખ્સે બક્ષીસ પણ કરીઓ હતો. કેહેછે જે, એ ઉપકાર દરાયસ પછી કદીપણ પોતે ભુલી ગયો નહતો અને એવા એવા ઉમદા દાખલા એ પાદશાહની વરતણુંકમાંથી ઘણાંએક મળી આવેછે. જે વેળા પેલા ઝભો તેને બક્ષીસ કરીઓ તે વેળાએ સાઈકલોસનના સ્વપનામાં પણ નહી હતું કે, જે શખ્સની હાજત તેને તેની ખેતંગ હાલતની વેળાએ પુરી પાડીછે તે પાછળથી

ઈરાનના બેહોલાં રાજનો માલેક થનારછે. સમરદીસ મેગસને મારી પારસીઓની ગાદીનો દરાયસ હવે માલેક થયો એ વાત સાએલોસનને માલુમ પડીઆથી તે તરત ઈરાનની દરબારમાં ગયો. પાદશાહે તેને તરત બોળખીઓ ને જે તે માંગે તે આપવા તેને પોતાની મરજી દેખડાવી. તેણે સેમાસના ટાપુનું રાજ પાછું પોતાના સ્વાધીનમાં આવે એવી માંગણી કરીઆથી પાદશાહે પોતાના સરદાર ઓતાનીસને એક મોટું લશકર આપી તે તરફ રવાના કરીઓ. કેહેછે કે, પાલીકરેતીસના મોતબાદ તેનો સુબો મેઆનદ્રીઅસ એ ટાપુનો માલેક થઈ બેઠો. પારસીઓની બેહીધરી હેઠલ મારજી પાદશાહનો ભાઈ સાએલોસન પોતાની પાસેથી રાજ છીનવી લેવા આવેછે એ વાતની મેઆનદ્રીસને જરે ખબર પડી તારે તે ઘણો ઘબરાયો અને લડાઈ કરીઆ વીનાં પોતાને જીવતો જવા દીધો હોએ તો રાજ તરત સાએલોસનને સ્વાધીન કરવા પોતે ઓતાનીસને કહાવી મોકલીછે. તેની માગણી એ સત્રપે તરત કબુલ રાખી પણ એ રાજના ભાઈ ચેરીલિઅસે શેહેરનો દરવાજો બોલી કેટલાએક પારસીઓ જે બેફામ હાલતમાં તાંહાં બેઠેલા હતા તેઓને એકાએક મારી નાખીઆ. આ ઉપરથી ઓતાનીસને ઘણું શુર ચહડીઉં અને પારસી લશકરે પછી શેહેરને ધુજાવી મુકીઉં જેમાં ઘણાં એક સેમીઅનો મારીઆ ગયા ને સાએલોસનને પછી તેઓએ એ રાજ સોંપી પોતે પાછા પોતાના મુલક તરફ તરત રવાના થયા. મારજી અનના કોસ્તા ઉપર દરાયસના સરદારો જરે આ પ્રમાણે ઈરાનનો રોબ તે તરફના ટાપુઓમાં બેસાડતા હતા તારે બીજા હાથ ભણી દરાયસ પોતે સીથીઅનો ઉપર સ્વારી કરવા એક મોટું લશકર પોતે એકઠું કરીઓ જતો હતો. એ સીથીઅનોએ મીદીઆના પાદશાહ ઉવાખશત્રીઆ (કાએકસરીસ)ના ડોરમાં લુટ મેળવવા સારૂ એશીઆમાં પેસી તાંહાંના ઘણાંએક શેહેરો તેઓએ તારાજ કરી નાંખીઆં હતાં અને એ વેળાએ એ તુરાની ટોળું ડાનીઉબ તથા ડોન નદી વચેના સપાટ મુલકોમાં વસતું હતું. તેઓ ઘણા જંગલી તથા ઘાતકી હોવાથી વારંવાર પોતાની આસપાસના દેશો ઉપર લુટફાટ કરવા સારૂ ઉતરી પડતા હતા. એ લુટફાટ તથા એઓની ધાસ્તી મટાડવા એઓને સજા કરવા દરાયસે ઘણું થયું યત્ન કરી રાખીઓ હતો કે તેથી પોતાના દેશમાં આગળ જતાં સમાધાની રેહે. એ કામ સરંજામ પોહોચાડવાને જે યુકતીઓ એ પાદશાહે આગળથી કરી રાખી હતી તે ઉપરથી એ ઘણો દુરંદેશ દાનાવ હતો તેનો એક વધારે દાખલો આપણને મળી આવેછે. સઘળાં એનાં કામો પોતાના રાજને મુસ્તકીમ પાયા ઉપર લાવવા તથા આસપાસના પડોશીઓમાં પોતાનો રોબ બેસાડવાના હેતુથી કરવામાં આવતાં હતાં કે તેથી એની રૈયતને રાહત મળે ને રાજમાં પાછળથી સુજેહ સંપજ ચાલુ રેહે. કાપાદોકીઆના સુબા એરીઆરામનને યુકસાઈનો દરીઓ વાંહાંણોનો બોડોક કાફલો લઈ તરત ઓલંગી જઈ સીથીઆના કોસ્તા ઉપર એકદમ ઉતરી પડી કેટલાએક સીથીઅનોને બંદીવાન તરીકે પકડી લાવવાનો હુકમ થયો. એ હુકમ પ્રમાણે એરીઆરામને તરત અમલ કરી કોઈએક સીથીઅન સુબાના ભાઈને તેના સઘળા હમસરીકો સાથ કેદ કરી તે સઘળાઓને તરત દરાયસ ઉપર મોકલાવી આપ્યા. એઓ સોડથી તેઓના દેશ વીશે સઘળી ચોકસ ખબર અંતર મેળવીઆબાદ ઈ૦ સ૦ પૂર્વે ૫૦૮ ના સાલમાં પાદશાહે સઘળાં પોતાના દરીઆઈ તથા ખુશકી લશકરને થરેસીઅન–બાસફોરસ આગળ જમાવ થવાનો હુકમ કરીઓ. હીરોદોતસ કેહેછે જે, એ વેળાએ પાએદળ તથા ઘોડેસ્વાર લશકર મળી સાત લાખ તથા તીશીઅસના કહયા પ્રમાણે આઠ લાખ આદમીઓનું અતી મોટું લશકર તે તરફ એકઠું થયું હતું. તે સાથે છસો લડાઈના બારકસોપણ પાદશાહની રાહ જોતાં તે તરફ રવાના થઈ ચુકયાં હતાં. હીરોદોતસની કહેલી આવી બેહોલી સંખ્યાઓ ઉપર હાલ જમાનામાં આપણે સઘળો ભરોસો લાવી શકતા નથી પણ એ ઈતીહાસ કરતા કેહેછે જે, બાબીલોનીઅમ શેહેરમાં એ લશકરમાં જે જે જુદી જુદી કોમો સામેલ થઈ હતી તેઓના નામો વીશે મે સ્થંભો પાછળથી દરાયસના હુકમથી જે ઉભા કરવામાં આવ્યા હતા તે મેં ખુદ પોતે તાંહાં જોયા હતા. એ લેખ બીલારોકા તથા ગ્રીક એવી બે ભાષાઓમાં કોતરાવવામાં આવેલા હતા. કેહેવાત મશહુરછે જે, હરેક મોભારત કામ ઉઠાવતી વેળાએ તે કામ સરંજામ પોહોચાડનાર રાક્ષી મગજના માણસો પણ તે ટોળાંઓમાં તે વેળાએ પેદા થાએછે. એ પ્રમાણે એ વખતે પાદશાહના હુકમથી સેમાસના ટાપુવાળા મેનદ્રાકલીસ નામના એક ચંચળ ઈજનરે બોટોનો એક મજબુત તરાપો બાસફોરસના દરીઆમાં નાખી દીધો હતો જે ઓળંગી દરાયસ પોતાના લશકર સહીત થરેસમાં પછી દાખેલ થયો. આ મોભારત કામના બદલામાં પાદશાહે આ કાબેલ ઈજનરને મોટું ઈનામ આપીઉં હતું, જેમાંથી એ ખુતપરસ્ત યુનાનીએ પોતાના દેવનું હીરીનું દેહેરું સીનગારીઉં હતું અને તેમાં ઈરાની લશકરના એ તરાપા ઉપરથી પસાર થવાનો એક મોટો ચીતાર પડાવી મેહેલાવીઓ હતો. એના દરીઆઈ વરચી બાતાંનાં લશકરમાં જે જે ગ્રીક બંડીઆ રાજ એની મદદે આવીઆ હતા તેઓના નામો વીગતે

હીરાદોતસ જણાવી જાએછે. કેહેછે જે, યાલીક ગ્રીકો તરફથી કાર્થમીવાલો આરીસ્તાગોરાસ તથા આયોનીક ગ્રીકો તરફથી ચીઆસના ટાપુનો સુબો સત્રાલીસ; સેમાસના ટાપુનો સુબો સાઈલોસનનો છોકરો યાકીસ, ફોકીઆનો સુબો લેઆદેમસ તથા માઈલીતસનો સુબો હીસ્તીઅસ પોતાના કાફલાઓ સહીત તાંહાં બાસફોરસમાં હાજર થયા હતા. હેલેસપોનત આગળના ગ્રીકો તરફથી થરેસીઅન-કરસનીસવાલો નામીચો સપેહસાલાર મીલતાએદીસ, એબ્બીદાસવાલો દાફનીસ, પેરીઅમવાલો હેરોફાનતુસ, લામસેકસવાલો હીપાકલુસ, પ્રોકોનીસસ વાલો સેત્રોદારસ તથા કાર્ડઝીકુસવાલો એરીસ્તાગોરાસ કરી પાદશાહનો હુકમ બજા લાવવા બાસફોરસ આગળ સઘળા તઈઆર રહેલા જણાતા હતા. એએઓને યુકસાઈનનો દરીઓ ઓળંગી દાનીઉબ નદીનાં મુખની ટોંચ આગળ જઈ પડી રહેવા તથા તાંહાં જઈ સઘળું ખુરાકીનું લશકર આવી પોહોચે તાંહાંસુધી પોટોનો એક તરાપો બાંધી રાખવા પોતે હોકમ આપીઓ. એ હુકમ કરીઆ બાદ તેણે થરેસમાંથી આસ્તે આસ્તે કુંચ કરવા માંડી અને તાંહાંના તમામ લોકોને પોતાના તાબા હેઠલ કરી લીધા. જારે પાદશાહ દાનીઉબ નદીના મુખ આગળ આવી પુગ્યો તારે તેને પેલો તરાપો તઈઆર થએલો જોયો જે ઉપર થઈ પછી પેલું તમામ લશકર એ મોટી નદી પસાર કરી સીથીઆમાં દાખલ થયું. જારે સઘળું લશકર એ નદી ઓળંગી રહ્યું તારે પાદશાહે એ તરાપો ભાંજી નાખવા તથા પેલા સઘળા ગ્રીકોને પોતાના લશકર સાથે સામેલ થવાનો હુકમ કરીઓ. પણ ક્રોએસસ નામના માઈતીલીનીના લશકરના એક લેસબીઅન સેનાપતીએ એ તરાપો નહીં ભાંગી નાખવાની પાદશાહને ભલામણ કીધી. તે બોલીઓ જે, "અરે ઓ પાદશાહ, જે દેશમાં તું હાલ હોમલો કરેછે તાંહાં નહીં કોઈ ખેતરો કે નહીં કોઈ વસાએલાં શેહેરો જોવામાં આવશે માટે એ તરાપો જેઓએ બાંધીઓછે તેઓને તું એની રખેવાલી સારૂ અત્રેજ મેહેલી જા કે સીથીઅનો ઉપર આપણી મરજી પ્રમાણે આપણે વખતે ફતેહ પામીઆ અથવા નહીં ફતેહ પામીઆ તો આપણને એ રસતે પાછું આપણા દેશ ભણી પાછા ફરવાને બની આવે. મારૂં મત પુછો તો હું એમ ધારૂંછું જે એ સીથીઅનો આપણા ઉપર ફાવનાર તો નથીજ પણ તેઓ કદાચ નાહાસી જાએને આપણા હાથમાં નહીંજ આવે તો આપણા લશકરને બંહી તંહી ભટકીઆથી ઘણી મુસીબત ખમવી પડે. કદાચ કોઈ એમ વીચારશે જે એમ કહી હું અત્રેજ રહી જવા માંગુંછું; પણ અરે ઓ પાદશાહ તું આ સત જાણ જે, જે મેં તારા સાસં સારૂ આ પ્રમાણે મત આપીઉછે તો એ હું તો તારી ચાકરીમાં હાજરછું અને તારા હુકમ મુજબ તારી પાછળ દરમંજલ ચાલીઓ આવીશ." આ સલાહથી દરાયસ ઘણો ખુશ થયો અને બોલીઓ જે, "અરે ઓ લેસબીઅન મીત્ર, જારે હું પાછો સહીસલામત મારા મેહેલમાં જઈ પોહોચ્યું તારે મને મળવા આવવા તારે ચુકવું નહીં જેથી મને તારી સારી સલાહનો નેક બદલો આપવા બની આવે." હવે પાછા ફરતી વેળાએ એજ રસ્તો લેવો પડશે કે નહીં તે વીશે ચોકસ ન હોવાથી પાદશાહે સાહાઠ દાહાડાની મુદત બાંધી અને એક ચામડાંના કોરડાને સાહાઠ ગાંઠ બાંધીઆ પછી આ પ્રમાણે પોતે પોતાના પેલા આયોનીઅન લશકરને કહ્યું જે, "આયોનીઆના માણસો, મેં આ તરાપા વીશે મારો આગળો વીચાર હમણાં ફેરવીઓછે માટે આ કોરડો લેઓ અને જે દાહાડે હું સીથીઆ તરફ કુંચ કરી જાઉં તે દાહાડાથી દરરોજ એનો એક એક ગાંઠ છોડવા માંડજો. જો એ સઘળા ગાંઠો છોડાઈ રહે એટલામાં હું પાછો નહીં આવી પોહોચ્યું તો પછી અત્રેથી એ તરાપો ભાંજી તમો સઘળાઓ પોત પોતાને દેશ નીકળી જજો. પણ તેટલી મુદત સુધી મેહેરબાની કરી ઘણી મેહેનત જરી રાખી એ તરાપાને એજ હાલતમાં મજબુત બચાવી રાખજો." એવો હુકમ કરી દરાયસ પછી પોતે સીથીઆ દેશમાં દાખલ થયો. તાંહાં પંદર દીન સુધી એનું લશકર દરમંજળ ચાલીઉ ગયું પણ દુશમનો આમન સામન લડાઈમાં ઉતરીઆ નહીં પણ દુર દુર નાહાસતા ગયા, કારણ કે, તે સઘળાઓ એક મત નહીં થકાથી નાહાસ ભાગની રીત એ લોકોને દુરસ્ત લાગી કે દરાયસનું લશકર આખરે તેથી કંટાલી પોતાને દેશ પાછું ફરે. હીરાદોતસ સીથીઅનોના એવેળાના રાજાનું નામ ઈનદાથરસસ કરી હતું એમ જણાવી જાએછે અને એઓમાં તોરી, આગાથીરસી, જઉરી, એનડ્રોફેજાઈ, મેલાન ચલીની, ગીલોની, બુદીની તથા સારોમેતાઈ કરી બીજી આઠ જુદી જુદી વરણે હતી એમ એના ઈતીહાસમાં લખાયલુંછે. એ સઘળી વરણો જંગલી હાલતમાં હતી. મેલનચલીની ટોળાંનો પોશાક કાળો હોવાથી તેઓનું એ નામ પડયું હતું. બુદીની લોકો બલુ તથા રાતા રંગથી પોતાના શરીરને રંગતા હતા તથા પોતાનાં ઘરબાર તથા દેહેરાં લાકડાંનાં બાંધતા હતા. એઓના સુબાઓ જારે મસલહત કરવા એકઠા થયા તારે બુદીનીઆન, ગીલોનીઆન અને સેરોમેસીઆનોએ તો સીથીઅનોની સાહેતાએ જઈ દરાયસ સાથે આમન સામાન યુદ્ધ કરવા કબુલાત આપી; પણ બાકીની પાંચ વરણોએ એ કામમાં પોતે સામેલ નહી થવાનો પોતાનો ઠેકાવ જણાવીઓ. તેઓએ

સીથીઅનોને જણાવ્યું જે, "તમોએ આગળ લડાઈ સપર પેહેલાં શરૂ નહીં કરી હતે તથા ઈરાનીઓને ઈજા નહીં પોહોચાડી હતે તો તમારૂં આ માંગવું વાજબી કેહેવાતે અને હમોએ આ વેળાએ તમોને ખુશીથી મદદ કરી હતે પણ તમોએ તો તે વેળાએ હમારી સલાહ લીધા વીના તેઓના દેશ ઉપર હુમલો કરી થોડાંક વરસો સુધી તાંહાં સાહેબી પણ પોતે ભોગવી જેનો બદલો પારસીઓ હાલ લેવા માંગેછે માટે જેમ આગળ હમોએ ઈરાનીઓને નુકસાન પોહોચાડીઉં નથી તેમજ આ વેળાએ પણ હમો તેઓને કસી ઈજા પોહોચાડનાર નથી. અગરજો ઈરાનીઓ હમારા દેશ ઉપર હુમલો કરશે તો ખરેખર હમો તેઓને સામે થઈશું પણ હમારી તો ખાત્રીજછે જે, તેઓ હમારી તરફ નહીં પણ તમારી તરફજ ફકત લડાઈ કરવા આવેછે, કેમકે તમોએ તેઓને આગળ ઘણું નુકસાન પોહોચાડ્યું છે." પોતાની માગણીમાં આવી રીતે નીરાફળ થયાથી સીથીઅનોએ પોતાના બધરાં છોકરાં તથા માલમીલકત દુર દુર દેશોમાં મોકલી દઈ માંહેલા પ્રાંતોમાં પોતે દુર દુર નાહાસતા ચાલીઆ અને પારસીઓને હંફાવવા લાગ્યા. બે મહીના સુધી દરાયસે તેઓનો દુમ્બાલો પકડી રાખીઓ. બે અરસામાં તેનું લશકર તાઈરાસ (નીસતર), હાઈપાનીસ (બાગ), ઓરીસ્થીનીસ (નીપર), હાઈપેકાઈરીસ, ગેરહોસ તથા તેનેસ (દાન) નદી સુધીનો અતી મોટો દેશ ઓલંગી ગયું. એ વેળાએ શીઆલાની રૂત નહી હતી કે જેથી એ નદી નાળાં બંધાઈ જએ માટે શી પ્રકારે પારસીઓનું આ બોહોલું લશકર એટલો બધો મુલક પસાર કરી ચાલીઉં તે વીશે હીરાદોતસ કાંઈ પણ તફસીવાર હેવાલ જણાવી જતો નથી. આખરે સીથીઆના દેશનો મોટો ભાગ તારાજ કરી બુદીની લોકોનું ગીલોનુંસ નામનુ એક મોટું મથક બાણી દરાયસ પાદશાહને સીથીઅનો હાથ નહી આવીઆથી ડાનીઉબ (ઈસ્તર) નદી ભણી પાછું હઠવાની ફરજ પડી. આવાં કઠંગાં તથા અજાણ્યા દેશમાંથી પોતાનું ઘણું ખરૂં સઘળું લશકર સહી સલામત બુખમરો પાડીઆ વીનાં આખરે એ બાહાર કાહાડી લાવીઓ તે ઉપરથીજ દરાયસ પાદશાહની એક શીપેહેસાલાર તરીકેની તેજ બુદ્ધી વીશેની આપણી ખાત્રી થાયછે. એથી નકસે ઈસ્તમના કોતરકામોમાં જણાવીઆ મુજબ "સકા તઈય પાર દરય" યાને દરીઆની પેલી પારનો સીથીઆ (સકા)નો મુલક પણ એ નામવર પાદશાહની બોહોધરી હેઠલ આખરે આવીઓ હતો.

હવે આણીગમ દરાયસને આવતાં સાહાઠ દહાડા ઉપર થઈ ગયા ને પાદશાહના હુકમ પ્રમાણે પેલા સાહોઠે ગાંઠ તો પુરા થઈ રહ્યા જેથી ડાનીઉબ નદી આગળના પેલા તરાપાની રખેવાલવાળા આયોનીયનો હવે શું કરવું તે વીશે ઘણાં વીચારમાં પડી ગયા એટલામાં કેટલાએક સીથીઅનોએ આવી તેઓને એવું ભમાવીઉં જે, દરાયસ પાદશાહે હાર ખાઈ દરમંજલ એ તરાપા ભણી પાછું હઠવા માંડીઉંછે ને પાદશાહના હુકમ પ્રમાણે હવે બે માસ તો પુરા થઈ ગયાછે માટે તમો તમારે દેશ એ તરાપો ભાંગી નાખી તરત રવાના થાઓ. દરાયસ પાદશાહે એ લડાઈમાં હાર ખાધી એમ હીરાદોતસના બોલવાને મજકુર નકસે ઈસ્તમના કોતરકામોની મજમુન જોતાં હવે હાલ જમાનામાં કશી પ્રકારની પુષ્ટી મળી શકતી નથી. તે સાથે આપણા પારસીઓમાં આજ સુધી "સાહોઠે ગાંઠ પુરો" એવી જે કેહેવાત ચાલતી આવીછે તે ઉપરથીબી કદાચ એ પાદશાહની સીથીઆનાં દેશ ઉપરની ફતેહ નકસે ઈસ્તમના બીલકોરોકા હરફોમાં જણાવીઆ મુજબ બરી દેખાઈ આવતી હોય એમ મને ભાસેછે; કેમકે, આપણા વડીલો પોતાના આવાં માભારત તથા ચબરાક કામની યાદ પેલા સાહાઠ ગાંઠ ઉપરથી રાખી ગયા હોય તો તેમાં કાંઈ ઘણું વીસમીત થવા જેવું દીસશે નહી. કેહેછે જે, સીથીઅનોના ભમાવીઆ ઉપરથી થરેસીઅન-કરસનીસના હાકેમ મીલતાએદીસે એ તરાપો ભાંગવા પેલા આયોનીઅનોને ઘણુંએ સમજાવીઉં કે તેથી સઘળા એ તરફના યુનાનીઓ પારસીઓની બોહોધરી હેઠલથી નીકળી પોતે જલદીથી સ્વતંત્ર થઈ જએ. પણ માઈલીતસના સુબા હીસ્તીઅસે ઘણી બોહોસ કરી બાકીના સુબાઓને પોતાની તરફ કરી લીધા. તેણે તેઓને એવું સમજાવીઉં જે, આપણી રઈઅત જે આપણાથી બેદીલછે તેઓને પારસીઓની મદદથીજ આપણે તાબે કરી રાખેલીછે માટે દરાયસને આપણે તેની આવી બેતંગ હાલતની વેળાએ જો છોડી દઈશું તો તેથી આપણો પણ સાથે લાગો કુદો થઈ જશે. એ તકરાર સઘળાઓને ઘણી વાજબી લાગી એટલામાં રાતને વખત દરાયસ પાદશાહ પોતાના સઘળા લશકર સહીત એ તરાપા ભણી આવી પોહોચીઓ અને માઈલીતસવાલા હીસ્તીઅસને નામે ખુબંદ આવાંજથી પોતાના મીસર દેશના એક બાંગી મારફતે મોટેથી બુમ પડાવીઆથી બોટવાળાઓએ તેનો પ્રતીઉત્તર વાળીઓ. સહવારના પોહોરમાં પેલાં લશકરે પછી પેલો તરાપો ઓળંગવા માંડીઓ અને પછી તે થરેસમાં દાખલ થયું. તાંહાં આવીઆપ્યાદ મેગાબીઝુસ નામના પોતાના એક દીલેર સરદારને હેંસી હજાર માણસોનું લશકર સોંપી થરેસ તથા હેલેસપાનત આગળના

જેખી ગ્રીક શેહેરોએ અતીઆર સુધી પારસીઓની બેહેધરી કબુલ નહીં રાખી હોય તેઓને જીતી પોતાના તાબા હેઠલ લાવવાનો હોકમ કરી બાકી રહેલાં લશકર સહીત હેલિકાર્પોનત ઓળંગી પોતે પાછો એશીઆમાં દાખલ થયો અને નજદીક એક વરસ વેર પોતે સારદીસમાં પડી રહ્યો. પોતાની આગળી કબુલાત પ્રમાણે કોઆનસને તેના માંગવા ઉપરથી માઈલીલીનીનો હવે સુબો બનાવીઓ અને હીસ્તીઅસને તેની નીમખહલાલ ચાલના બદલામાં સત્રાઈમાન નદી આગળનો એક મોટો પ્રાંત સ્વાધીન કીધો. અંહીઆં નદીને કીનારે માઓરસીનીસ નામનું એક શેહેર તેને વેહેપારને અરથે વસાવીઉં જે કે પાછળથી ઘણું દીપી નીકલીઉં હતું. આ ઉપરથી હીસ્તીઅસે પોતાના જમાઈ આરીસ્તાગોરસને પોતાનો અસલી માઈલીતસનો મુલક સ્વાધીન કીધો.

કેહેછે જે, એ મેગાખીઝુસ ઘણો હીંમતવાન તથા ચંચળ સરદાર હતો અને જે કામ સારૂ દરાયસે તેને નેમીઓ હતો તે કામને તે ઘણોજ લાએક હતો. એકજ સ્વારીમાં તેણે ઈ. સ. પૂર્વે ૫૦૬ માં પ્રોપાનતીસ તથા સત્રાઈમન નદી વચેનો તમામ મુલક ઈરાનના આસરા હેઠલ લાવી મેહેલીઓ અને એ તરફની પેરીનથીઆન ગ્રીક, પતાઈ, સીકિાનીસ, ખીસ્તાનીસ, સેપાઈ, દરસાઈ તથા ઈદોની નામની સધળી થ્રેસીઅન વરણો તથા પઓપલી, સીરીપેઓનીસ તથા પેઓનીઆંન નામની બીજી જાતોને પણ ઈરાનની બાહેધરી કબુલ રાખવા પોતે ફરજ પાડી. એક દીવસે એવો ઈતેફાક બનીઓ જે સારદીસના રસ્તામાંથી કોઈએક ઘણીજ ખુબસુરત પેઓનીઅન ઓરતને પાદશાહે પસાર થતાં જોઈ. તેણે માથે પાણીનો એક ઘડો, એક હાથમાં ચાતરદી તથા બીજા હાથમાં ઘોડાને કેથે પાણી પાવા લઈ જતાં જોયથી તેની આવી ઝડપને લીધે પાદશાહે તેની ઘણી તારીફ કરી તેના દેશ તથા નીઆત વીશે પુછપરછ કરી. કોઈએ કહ્યું જે, માસીકિાનીઆની પડાસમાં એ ટોળું સત્રાઈમન નદી આગળ વસેછે ને પેઓનીઆન નામથી ઓળખાએછે. આ ઉપરથી પાદશાહે તરત મેગાખીઝુસને લખી મોકલીઉં જે, એવાં ચંચળ ટોળાંને જીતી લઈ એશીઆ માઈનરમાં જલદી મોકલાવી આપે. એઓને જીતી મેગાખીઝુસે એઓને જરે એશીઆ માઈનરમાં રવાના કરી આપીઆં તારે પાદશાહે તેઓના રેહેઠાણ સારૂ ફરીજીઆ દેશનો એક પ્રાંત તેઓને સોંપી આપીઓ. પેઓનીઆ જીતીઆબાદ પ્રાસીઆસ નામના તાંહાંના એક સરોવર આગળથી મેગાખીઝુસે સાત નામવર ઈરાનીઓને માસીદાનના રાજા એમીનતસ સોડે એલચી તરીકે મોકલીઆ અને તેઓ સોડે પોતાનો દેશ (ભુમી તથા પાણી) દરાયસ પાદશાહને સ્વાધીન કરવા કેહેવડાવી મોકલીઉં. એ વેળાએ એ રાજ ઘણું નાનું જેવું હતું. શીકંદરના આ નીઆએગાને ખીહીને ઈરાનીઓની બેહેધરી પોતે તરત કબુલ રાખી અને ઈરાનીઓને એક મોટી જીઆફત આપી. બાઈ પીને મસ્ત થયાથી રાતના એ ચુલબુલીઆ પારસીઓએ પાદશાહી બાનદાનની કેટલીએક ઓરતોને ખગાડી જેથી એમીનતસના છોકરા એલેકઝાંનદરનું લોહી ઉકળી આવીઆથી તેઓને હીલાં બાહાનાંથી તાંહાંજ સપડાવી તરત સધળાઓને તેણે ઠાર કરીઆ. એ વીશેની તપાસ કરવા પારસીઓએ બુબારીસ નામના એક ઉંચાં બાનદાનના પારસી ઉમરાવને જરે બીજી વેળા માસીદાન મોકલીઓ તારે એલેકઝાંનદરે ગઈ ગુજરી વાત ઢાંકી નાખવા એ પારસી ઉમરાવને એક મોટી લાલચ આપી તથા પોતાની બેહેન જાઈજી (ગાઈજીઆ) સાથે તેની સાદી કરાવી આપી કે પાદશાહના કાનપર એ મારામારીની વાત જાએ નહીં. આ પ્રમાણે આ દેશ જેને શીકંદરના ડારમાં પારસીઓની સલતનતને પાછળથી ઊંધી વાળી તે હાલ દરાયસના તાબા હેઠલ આવીઓ અને ઈરાનના પાદશાહોને પોતાના સાહેબો કરી ગણવા લાગ્યો. આવી રીતે એક વરસમાં પારસીઓનો મુલક ચકરાવામાં ચોતરફ વધારીઆ બાદ મેગાખીઝુસે પછી રજા લીધી અને પોતે સારદીસ ગયો. તાંહાં જઈ તેણે પાદશાહને ચેતાવીઉં જે હીસ્તીઅસ પોતાના નવાં સ્થાપેલાં મુલકમાં ઘણો પગભર થતો જાએછે જેથી પાદશાહે તેને પોતાની આગળ મુસા બાતે બોલાવી લીધો. આ વાત અત્રે આ સારૂ જણાવા લાએકછેજે, એથી એ મુબાએ છુપા પેગામો ચલાવી રાજમાં પાદશાહની હલુસે મોટો બએડો પાછળથી કરાવી નાખીઓ હતો. હવે સારદીસ છોડી મુસા જતી વેળાએ દરાયસે પોતાના ભાઈ આરતાફરનીસને એ પાએતખ્ત શેહેરનો સુબો નેમીઓ ને મેગાખીઝુસની જગા ઉપર ઓતાનીસ ઈબ્નિે સીસામનને કોસ્તા આગળના લશકરનો પોતે સુપેહેસાલાર કરી રવાના કરીઓ. આ નવા સરદારે પોતાનો ઓહો સ્વાધીન લેતાંજ જે બાકી રહેલાં ગ્રીક શેહેરોએ ઈરાનની બેહેધરી હજુર કબુલ રાખી ન હતી તે સધળાંઓને એક એક પછી એક એક ઈરાનના તાબા હેઠલ પોતે લાવતો ચાલીઓ અને પેરોપોનતીસ આગળના જે જે લોકોએ દરાયસ પાદશાહના લશકરને સીથીઆના મુલક તરફ કુંચ કરી જતી વેળાએ મદદ નહી આપી હતી તે સરવેને હરેક બાહાને મોટી સજાએ પોતે પોહોચાડવા લાગ્યો. બાઈઝેનસીઅમ તથા ચેલસીદન ને એનતાદ-

રસ તથા લેમપોનીઅમ એવાં ચાર શેહેરોને ઇ૰ સ૰ પૂર્વે ૫૦૫ માં જલદીથી એણે ઇરાનના તાબા હેઠલ કરી લીધાં. તારાબાદ લેમનાસ તથા ઇમબરાસના ટાપુઓને મોટી ઝપા ઝપી થયાબાદ જીતી લઈ પેહેલા ટાપુને સેમાસના હાકમ મેઆનદ્રીઅસને સપુરદ કરીઉં. એ પછી નજદીક ચારથી વધારે વરસ સુધી રાજમાં સલાહ સંપજ ચાલુ રહી ને ઈરાનના નામથી તમામ યુનાન દેશ હવે થરથર કાંપવા લાગ્યો. સીંધુ નદીના મુખ્યથી તે છેક થેસીલી સુધીનો મોટો આબાદ અને ફુળવંત મુલક દરાયસના નામનો કુતબો ભણવા લાગ્યું. ઉગમણુથી તે આથમણ સુધીના તમામ સુધરેલાં દેશોમાં કાવીઆની ઝુંડો ઉડવા લાગ્યો. આવી બેહોલી સલતનત રમીઓએ પોતાની મોટી આબાદીના હીગામમાં પણ જોઈ નહોતી અને ઇંગરેજોએ પોતાની ભરજુવાનીનાં વખતમાં એવી મોટી શેહેનશાહત એક હારમાં આજદીન સુધી સંપાદન કરી નથી. પારસીઓ જે એક વેળાએ તમામ એશીઆખંડના ધણી થઈ બેઠા હતા તેઓનાં છોકરાંઓ જુઓ આજ પરકોમના આસરા હેઠલ કેવી બેતંગ હાલતમાં પોતાનો રોજગાર ગુજારેછે ને હજારો માઈલની ફુળવંત ભુમીઓને બદલે એક મુઠીભર જમીન પણ ખુદ પોતાની કરી હાલમાં કહી શકતા નથી!! અરે ઓ જમાના! આ શું તારૂં ચકર! ને આ તે કેટલો બધો મોટો ફેરફાર!!!

હવે હું માંરી નાકેસ કલમને યુનાનની લડાઇના બીઆનમાં હેઠલ દપટાંઉંછે. અતીઆર સુધી એ બાબદ એક તરફેણ રીતે માઠાં ભાએંગે પારસીઓના શત્રુ યુનાનીઓના હાથથી લખાતી આવીછે જેથી પારસીઓને ઇનસાફ મળીઓ હોય એમ હું ધારતો નથી. તોપણ આપણને દલગીર થયાને બદલે બીજ ઉલટું ખુશી રેહેવું જોઈએછે, કાંએજે પારસીઓને એ લડાઈ યુનાન દેશના દાનાવો સાથે નહીં થઈ હતે તો આજે બેરાક કુરૂરા તથા દરાયસ જેવા હાખીઆમની નામવર પાદશાહોના નામ દુનીઆની તવારીખના સફાઓમાંથી બુનબેખથી ઉખડી ગયાં હતે અને પારસીઓની આ દબદબા ભરેલી શેહેનશાહત સ્થાપનાર આ જવાંમરદ શીપાહોનાં ફરેહરો ઉમર કુતુબ ઉપર લીબાનત નાખી તવારીખના દફતરેમાંથી તદનજ વીસરાઈ ગયાં હતે. કેહેછે જે, એ લડાઇ સબર પેહેલાં આપમતલબીઆ શબ્દોની એક બીજાની હરાદ તથા પોત પોતાની માંહો માંહેની મારામારી તથા મતલબ સાચવવાનેલીધે ઈરાન તથા યુનાનના ઘનાવો વચે સળગી ઉઠી હતી. આથેન્સનો મારજી સુબો હીપીઅસ પોતાની ગાદી પાછી મેળવવા સપારતાના મુલકમાંથી જરે નીસકુળ થઈ પાછો ફરીઓ તારે તેને સારદીસના આ નવા છત્રપ આરતાફરનીસની પુરતપનાહ મેળવી ને તેની આગળ પોતાનો સઘળો હેવાલ દરોબસ્ત કહી સંભળાવીઓ જેથી તેનાં પરેશાન હાલ ઉપર દયા આંબ્યાથી એ સત્રપે તેને એવો દીલાસો આપીઓ જે, જરે તક મળશે તારે તમોને તમારી આથેન્સની ગાદી પાછી સ્વાધીન કરાવીશું. આથીનીઅનોને હવે જરે માલુમ પડીઉ કે, હીપીઅસ સારદીસ જઈ ભરાઓછે તારે તેઓએ પોતાનો હેવાલ જણાવવા તથા હીપીઅસની ખરાબ ચાલ વીશે પોતા તરફનો સઘળો ખુલાસો કરવા કેટલાએક એલચીઓને સારદીસ રવાના કરી આપીઆ. આરતાફરનીસે તેઓને પોતાનો અભીપ્રાએ એવો જણાવીઓ જે, "તમો જે તમારી સલામતી ચાહવા માંગતા હોએ તો હીપીઅસને પાછો પોતાની જગાએ નેમો." આથી એથીનીઅનોને પારસીઓ ઉપર બહુજ કરોધ ચઢીઓ અને છુપી દુરામની જાગી ઉઠી એટલામાં નેક્ષાસના ટાપુમાં તાંહાંના ઉંચે તથા વચલે વાગેના માણસોમાં માંહોમાંહે મારામારી શરૂ થઈ અને વચલે વાગેના પુરશોએ પેલા ઉંચે દરજજેના માણસોને એ ટાપુ છોડી જવાની ફરજ પાડી. એવેળાએ એ જબરો પારસીઓની બેહેધરી હેઠલ નહીં હતો; પણ ઘણો ફુળવંત તથા દોલતમંદ હોવાથી સાઈકલેદીસના તમામ ટાપુઓમાં એ ટાપુ ઘણો ઉંચો દરજજો ધરાવતો હતો. પેલા દેશનીકાળ શબ્સોએ આરીસ્તાગોરસની મદદ માંગી; પણ તેણે પોતાનું કઉઅત ધરૂં નહીં લાગ્યાથી પારસીઓની પોતે મદદ લીધી. એ કારણસર તે ખુદ પોતે સારદીસ ગયો ને તાંહાંના સત્રપ આરતાફરનીસને એવું સમજાવીઉં જે, એ ટાપુ જો પારસીઓની બેહેધરી હેઠલ આવશે તો સાઈકલેદીસ માહેલાં પેરાસ, એનદ્રાસ તથા તીનાસ નામના બીજા સઘળા ટાપુઓ પારસીઓને સ્વાધીન થશે એટલુંજ માત્ર નહીં, પણ ઇઉબીઆનું ઘણું મોટું તથા કીંમતી ટાપુબી દરાયસના આસરા હેઠલ આવશે. તે સાથે જો આરતાફરનીસ લડાઈના સો બારકસો આપવા કબુલ થાએ તો લડાઈનો સઘળો ખરચબી તેને પોતે પોતાની ગીરોથી આપવા કહ્યો. આ વાત આ પારસી ઉમરાવને પસંદ પડીઆથી તરત તેણે પોતે દરાયસના હોકમ સારૂ સુસા તરફ કાસદો દોડાવીઆ ને પાદશાહને પણ એ વાત મનપસીજ લાગ્યાથી બીજી વસંતરૂતની મોસમ બેસતાં તો મેગાબેતીસ નામના એક પારસી ઉમરાવની સરદારી હેઠલ બસો વાંહાણોનો એક મોટો કાફલો માઈલીતસ તરફ ઉપડી ગયો. તાંહાંથી આરીસ્તાગોરસ તથા પેલા દેશનીકાળ થએલા નીક્ષીઆનોને સાથે લઈ પેલો કાફલો હેલેસપાનત જવાને મસે સીઆસના ટાપુ આગળ જઈ પડી રહ્યો;—એવા વીચારથી કે, જેવો

પોઠનો પવન નીકળે એટલે તરત નેકસાસના ટાપુબણી ઉપડી જઈ તાંહાં પછી એકદમ હલ્લો કરવો. જારે એ સઘળા બારકસો પવનની વાટ જોતાં આ બારામાં પડી રહેલાં હતાં તારે પારસી આદમીરલ પોતાની કાલજીથી એ સઘળાં બારકસોની સરવે કરવા પોતે બાહેર પડીઓ. તેણે જોયું જે, હેલીકરનાસસના શેહેરની પડાસના મીનદસ શેહેરના એક વાંહાંણ ઉપર કોઇ મળે નહીં. આવી ગફળતીને લીધે તેણે તરત તે વાંહાંણના સરદાર સકાઈલાક્ષને ગોસ્સે થઈ બોલાવી મંગાવીઓ ને તરત તેને બેડી પેહેરાવી તેનું માથું વાંહાંણનાં એક બગાડાંની બાહેર કાહાડી પડી રેહેવા હુકમ કીધો. કેહેછે જે, એ સકાઈલાક્ષ એરીસ્તાગોરસનો જીવેજનનો દોસ્ત હતો માટે તેને જેવી આવી હીનપરતી ભરેલી શીક્ષા વીશેની ખબર પડી તેવોજ તે પોતે વચે પડી સકાઈલાક્ષને છોડાવવા મેગાબેતીસ પાસે ગયો. પણ પેલા પારસી આદમીરલે તેની માંગણી બાહાલ નહીં રાખીઆથી તેણે જોર જુલમથી તેને છોડવીઓ અને પેલા આદમીરલને પોતે ભર લોકોમાં એવું અપમાન આપીઉં જે, આરતાફરનીસના હુકમ મુજબ લરાકરનો સુપેહેરાલાર તો હું છું, તું તો ફકટ મારા હાથ હેઠલ છે. આથી મેગાબેતીસને બહુજ માઠું લાગ્યું ને રાત પડતાંનેવાર તરત તેને એક બેબીઓ નેકસાસ તરફ રવાના કરીઓ ને તાંહાંના લોકોને બબરદાર રેહેવાની પોતે ચેતવણી આથી. આથી તે લોકોએ એ કાફલો આવી પુગે તે આગમજ પોતાના બચાવ સારૂ સઘળી તરેહની ગોઠવણો કરી રાખી. થોડાક દીવસ પછી જારે પારસી કાફળો તેઓના બારામાં પેઠો ને લડાઈ સારૂ સંકૂ ખેંચી ઉભા તારે એ ટાપુના રેહેવાસીઓ તેઓ સામે ઘણાં બળતવારીથી થયા. નજદીક ચાર મહીના થઈ ગયા ને એરીસ્તાગોરસની બધી દોલત પણ બવાઈ ગઈ તોપણ પેલા ટાપુના રેહેવાસીઓ હટીઆ નહીં જેથી છેલ્લે સરવાલે એ ઘેરો પડતો મેહેલી પેલું સઘળું લરાકર આયોનીઆના કોસ્તાબણી પાછું ફરીઉં. આ માઠા પરીણામથી એરીસ્તાગોરસ બુવારેહાલ થઈ ગયો. તેણે જોયું જે, મેગાબેતીસ મારો દુશમનછે તથા આરતાફરનીસ મારે હાથે ઠગાયોછે તેથી તે હવે સઘળા લડાઇના બરચના જવેદ્દી મારી સોરેથી દામ માગશે. એ બરચ આપવાની પોતામાં તાકાત નહીં હોવાથી પેલો પારસી ઉમરાવ સઘળો બરચ માગે તે આગમજ તેણે પોતે રાજમાં ફીતુર ઉઠાવવાનો ધરાદો કીધો. હવે પેલી ગમ સુસામાં હીસ્તીઅસ જારે દરાયસની નજદીક નજર કેદ જોવો થઈ પડીઓ તારે તેણે જોયું જે, આયોનીઆમાં જો વખતે હવે પછી ફીતુર ઉભું થાયે તોજ મને મારે દેશ જવાની તક મળે માટે તેણે પોતાના એક વીસવાસુ ગોલામનું માથું બોડાવી તેપર બળતાં લોહોડાંથી કાંઇક બક્ષરો લખી કાહાડીઆ. જારે પેલો ગોલામ સાજો થયો ને તેના માથાઉપર પાછા બાળો ઉગી નીકળીઆ તારે તેને તરત પોતે પોતાના સગા એરીસ્તાગોરાસ તરફ પેલા લખ્યા વાંચવા મોકલાવી દીધો. આ બંને ચોઘડીઆં આ પ્રમાણે એકઠાં મળી ગયાંથી એરીસ્તાગોરસને હવે એ કામ કરવાની ઘણીજ ઉલટ છુટી. તેણે પોતાનો સઘળો પલાન બાંધી માઈલીતસના તમામ મુખ્ય માણસો આગળ દરાયસના રાજસામે બંડ ઉઠાવવાનો વીચાર જણાવીઓ. કેહેછે જે, એ સઘળા લોકોને તેનો પલાન ઘણો પસંદ પડીઓ; પણ હેકતીઅસ નામનો એ શેહેરનો એક ચંચલ બતીહાસ કરતા જે ઘણાંએક દેશે ફરી આવીઓ હતો અને દરાયસનાં લરાકરની તથા તેના વગવસીલા તથા બળ વીશેની સારી માહીતગારી પોતે ધરાવતો હતો તેણે તરત પોતાનો બભીપ્રાએ એવો આપીઓ જે, પારસીઓ જેવા ચુંદા સીપાહો સામે બંડ ઉઠાવવું તે સઈ હેમાકત જેવુંછે; કેમકે તેમાં આપણે આખરે ફાવનાર નથી. આવી તેની ઉમદા સલાહ સઘળાઓએ ટેકમાંને ટેકમાં ધીકારી કાહાડી. તેણે વળી કહ્યું જે અગરજો તમારે સ્વતંત્ર થવુંજ હોય તો પેહેલાં દરીઆઈવરધી બાતાનું લરાકર વધારીઆ જાઓ અને તે કામસર બ્રાંચાઈદીનાં આફતાબના દેહેરામાં જે ધન એકઠું થએલુંછે તે સઘળું બરચી મોટું દરીઆઈવરધી લરાકર જમાવ કરો કે, તેથી આખરે આપણે પારસીઓ સાથે બળતવારીથી સામે થઈ શકીએ. આ પણ સલાહ તેઓએ ધીબાનમાં લીધો નહીં ને હુલડાઈના મારીઆ પોતાની કુમક મજબુત કરીઆ બીનાએ બડપમાં ને બડપમાં સ્વતંત્રપણાનો ઝુંડા ઈ. સ. પૂર્વે ૫૦૧ માં ઉડાડીઓ અને આસપાસના તમામ બ્રીકોને પણ બોતરફ બંડ ઉઠાવવા ઉસ્કેરતા ચાલીઆ. નેકસાસના ટાપુ આગળથી જે સઘળા વાંહાંણોનો કાફલો સીકસ્ત બાઈ હાલ માઇઅસના બંદરમાં જે આવીને હજુર પડી રહેલો હતો તે સઘળો પોતાની તરફ કરી લેવા યાત્રાગોરસને એ શેહેરના રેહેવાસીઓએ તરત તે તરફ રવાના કરીઓ. તેણે તેઓને સમજાવી પટાવી જોર તથા હીલાથી પોતાની તરફેણ કરી લીધા અને કેટલાએક ગ્રીક સુબાઓને પકડીઆ. એ સુબાઓમાં પેલો નીમબહલાલ માઈતીલીનીવાળો કોબેસ પણ પકડાઈ ગયો. તેને આ દેશની ફીતુરી રઈઅતે પછી સંગસાર કરી ઘણી ધીકાર ભરેલી રીતે મારી નાખીઓ. આટલુંજ કરી આ નીમબહરામ તથા પારસીઓની કરમ બબ્બશેરાથી પરવરસ થએલો મુજી તથા બદમાસી આરીસ્તાગોરસ જેવો રહ્યો નહીં. તે

તરત પોતે સ્પારટા ઉતરી પડીઓ, કે જાંહાં તે વેળાએ આનાકસાનદ્રીદાસનો છોકરો કલીઆમીનીસ પોતે રાજ ચલાવતો હતો. તેની આગળ એક પીત્તલના પત્રાં ઉપર દુનીઆનો એક નકસો સપર પેહેલીવાર એ દેરામાં એ રાજની આગળ પાડી સનમુખ ધરી દેખડાવીઓ અને પોતાના હેલાનીક ભાઇબંધોએ સવતંત્રપણાનો જે ઝુંડો હાલ એશીઆમાં ઉડાવીઓછે તેમાં તેઓને મદદ કરવાની ઘણી મીનતજારીથી પોતે એલતેમાસ કીધી. પારસીઓની તેણે પોતે અદેખાઇના મારીઆ તેની આગળ ઘણીએક નાલેસી કીધી અને તેઓનું જોર કુચ ખીસ્સાદમાં નથી એમ સમજાવી કહ્યું જે, સુસા લઈશું તો યુનાનીઓને હાથ મોટું દ્રવ્ય આવશે. આવાં એનાં ચુરામતી આં બોલવાથી રાજનું દીલ જરા લલચાયું તેથી પોતે ત્રણ દીવસ લગી વીચાર કરી એને હા કે નાનો જવાબ આપવાની પોતે કબુલાત આપી. ત્રીજે દીવસે જરે આરીસ્તાગોરસ રાજની સનમુખ જવાબ સાંભળવા જઈ ઉભો રહ્યો તારે કલીઆમીનીસે તેને એવો સવાલ પુછીઓ જે, ઈજીઅનના દરીઆથી તે ઠેઠ સુસા સુધી કેટલા દીવસનો રસ્તોછે? તારે આરીસ્તાગોરસે જવાબ વાલ્યો જે ત્રણ મહીના. પણ એ રસતો ઘણો સેહેલછે એમ રાહરાવી જેવું તે કેહેવા જાણેછે તેવોજ તેણે તેને અટકાવીઓ ને બોલીઓ જે, "અરે ઓ માઇલીસીઅન પરોણા આકૃતાબ અસ્ત પામે તે આગમજ તરત તું આજને આજ સ્પારટા છોડીને રવાના થા. દરીઆથી ત્રણ માસ સુધી દુર જો તું અમો લોકોને લઈ જવા માગતો હોય તો તું કાંઈ અમારા લોકોનો દોસ્ત હોય એમ મને કાંઈ ભાસતું નથી." આ પ્રમાણે નીરાફળ થયાથી એક બે દીવસ વચમા ગાલી નાખી વીનંતી કરવાને મસે એ હુલડ કરાવનાર સુબો કલીઆમીનીસને ઘેર ગયો. એ વેળાએ એ રાજા પોતાની આઠ વરસની ગોરગો નામની એક બાળક છોકરી સાથે રમતો હતો. તેણે તેને આ કામ માથે ઉઠાવે તો પચાસ તાલાંટની લાંચ પણ આપવા કહી જેથી પેલું બાળક એકાએક બોલી ઉઠીઉં જે, "બાવા! બાવા! જો તમો તરત આ પરોણા આગળથી જતા નહીં રેહેશો તો વખતે એ તમોને ફસાવશે." આ બોલવાથી એટલી તો અસર કલીઆમીનીસના મન ઉપર થઈ કે તેને આ પરોણા સાથે વધુ વાત કરવાનું મોકુફ કીધું જેથી નાસીપાસ થઈ એરીસ્તાગોરસ આથેન્સ ગયો. એ વેળાએ યુનાન શેહેરની આ બે હમનબરદ ટોળીઓ વચે કાંઇક ઘેરસમજુતી ચાલતી હતી; જેથી આથીનીઅનોએ એક વેળાએ સારદીસ એલચીઓ મોકલી ઈરાનની મદદ માંગી. આરતાફરનીસે એવો જવાબ વાળીઓ જે, "તમો જો હમારા પાદશાહની બોહેબરી કબુલ કરો અને અમોને તમારી ભુમી તથા પાણી સ્વાધીન કરી શરણ થાઓ તો અમો તમોને સ્પારટનો સામે મદદ કરવાને ખુશી છઇએ." પેલા એલચીઓએ આ વાત કબુલ રાખી; પણ જરે તેઓ આથેન્સ પાછા ફરીઆ તારે તેઓને ઠપકો આપી તેઓની આપેલી કબુલાત આથીનીઅનોએ પોતે પાળવા સાફ ના પાડી. આથી આથેન્સનો માજી સુબો હીપીઅસ જે હાલ આગળ જણાવીઆ મુજબ સારદીસમાં આવી ભરાઓ હતો તેને પારસીઓને આથીનીઅનો સામે ઉસકેરવા માંડીઆ જેથી આમણ સામણ એક એક સામે ખુબ જોસથી તકરાર ચાલવા લાગી. આખરે આથીનીઅનોએ હીપીઅસના મામલા વચે નહીં પડવા બીજા ફરીને એલચીઓ ઈરાન મોકલીઆ જેઓને હવે આરતાફરનીસે ધમકાવીને કહ્યું જે, "તમો જો તમારા આ માજી સુબાને પાછો તમારે દેરા બોલાવી તેની ગાદી તેને ફરીને સ્વાધીન નહીં કરશો તો વખતે રમખાન ઘણું વધી પડશે." આથેન્સના લોકોનું દીલ પારસીઓ સામે જરે આ પ્રમાણે કચવાએલું હતું તારે એ હીગામમાં આરીસ્તાગોરસનું તાંહાં આવવું થયું. તેને આવી એકજ ફરાહત ભરેલાં ભારાણુમાં ત્રીસ હજાર આથીનીઅનોના દીલ પોતાની તરફેણ કરી લીધાં. આથી બળવાઓર આથીનીઅનોની મદદે મીલાનથીઅસ નામના એક આથીનીઅનની સરદારી હેઠલ વીસ વાંહાંણોનો એક કાફલો એશીઆ તરફ રવાના થયો. હીરાદોતસ કેહેછે જે, આ પ્રમાણે આથીનીઅનોએ ને કદાચ બરોબર રીતે બોલીએ તો, યુનાનીઓએ ઈરાનીઓ સાથે લડાઈનું બી હુલડાઈથી યાતો ઠગાઇને સપર પેહેલું વાવીઉં જેથી યુનાન દેરાને પાછળથી કાંઈ થોડું ઘણું દુઃખ ખમવું પડીઉં નથી અને એ બાબદની તવારીખ પારસીઓ સોડે નહી બચી રેહેવાથી દુશમનોના એક તરફી લખાણથી યુનાન દેરા પોતાની જહોજલાલી તથા બાહાદુરીનું બાકું આજ સુધી ડુંકતો આવીઓછે. આ છતાં પણ જરે આપણે સઘળાં કારણોં ધીઆનમાં લઈ ધીરે સાંસતે અપક્ષપાત રીતે ગોર કરીએછે તારે ઈરાનની કીરતીનાં એ લડાઈઓથી કાંઇ ઝાંખ લાગી હોય એમ મને કાંઇ ભારાતું નથી; કેમકે, આપણને આ યાદ રાખ્યું જોઈએ જે, એ સઘળી લડાઈઓ યુનાનની ભુમી ઊપર થઈ હતી અને એ દેરાના નકશા તથા રસ્તાથી પારસીઓ તે જમાનામાં ઘણા માહીતગાર હોએ એમ આપણાથી કહી રાકાતું નથી. વળી યુનાનીઓનાજ કહ્યા પ્રમાણે કેટલીએક લડાઇઓમાં તો તોફાનથી પારસીઓના લશકરમાં જે હાની પુગી તેનો યુનાનીઓને આપોઆપ અકસમાત

રીતે લાભ મળ્યો હતો જેથી જીતનાર રાખસો પોતાને હાથે પોતાની તારીફનું તથા બાહાદુરીનું બાંકુ ફુંકે તો તે અપક્ષપાત નેઆમ્એધીસો આગળ હાલ જમાનામાં ઘણું વજનદાર થઈ પડનાર નથી.

હવે પેલી તરફ એથીનીઅન વાહાણોના કાફલા માર્ગલીતસ જઈ પોહોચે તે આગમજ તો તે શેહેર ઉપર પારસીઓએ ઘેરો નાખીઓ એટલામાં, એરીસ્તાગોરસખી તાંહાં આવી પોહોંચીઓ. તેને આવી પેલા દેશનીકાળ પેઓનીઅનોને કાગળ લખી દરાયસની સામે બંડ ઉઠાવવા તથા કોસ્તાભણી મારફાર કરતા નીકળી આવવા કાહાવી મોકલીઉં. તે ઉપરથી તેઓ પોતાનો સઘળો સામાન સરંજામ લઈ ઈરાની ઘોડસ્વાર લશકરની કાંઈ પણ દરકાર ન રાખતાં કોસ્તા ભણી નાહાસી આવીઆ કે, જાંહાંથી તેઓને આયોનીઅન વાહાણોમાં એસના કોસ્તા ભણી મોકલાવી આપીઆમાં આવીઆ. એ બનાવ બની રહ્યો એટલામાં મીલાનથીઅસની સરદારી હેઠલનો પેલો એથીનીઅન વાહાણોનો કાફલોખી માર્ગલીતસ આવી પુગ્યો. વાટમાં તેઓને પાંચ ઈરીત્રીઅન વાહાણોનો બીજો કાફલોખી બળવાખોરોની મદદે જતો મળીઓ; કાંએકે, આગળા વખતમાં એ લોકોને તેઓના પડાશી ચાલકીરા દુશમનો સામે એ માર્ગલીશીઅનોએ મોટી મદદ કરી હતી. એકસંપી બળવાખોર લશકરનું માર્ગલીતસ પુગી જવાનું થયાથી તે સઘળા વાહાણોને ઈફીસસ તરફ હંકારી જવાનો આરીસ્તાગોરસે હોકમ કરીઓ અને કોરીસસનું બંદર જે ઈફીસસથી પાંચ માર્ગલ દુરછે તાંહાં આવી સઘળાં વાહાણોએ પછી લંગર કરીઆં અને આયોનીઅનોનું એક મોટું લશકર આરીસ્તાગોરસના ભાઈ ચારોપીનસની સરદારી હેઠલ જે ઈફીસીસ આગળ છાવણી કરી પડીઉં હતું તે તરફ એ સઘળું એથીનીઅન લશકર પોતાના વાહાણો છોડી જઈ પોહોચીઉં. આ પ્રમાણે એ સઘળું લશકર એકઠું થયાબાદ કેટલાએક એ શેહેરના ભોમીઆઓના આસરા હેઠલ એ લશકરે મજકુર ચારોપીનસની સરદારી હેઠલ તાંહાંથી તરત કુંચ કરવા માંડી અને વાટમાં કેસ્તર નદી પસાર કરી તમોલસનો પહાડ ઓળંગી લીદીઆનું પાએતખ્ત શેહેર સારદીસ ઉપર તેઓએ એકાએક જોસમાં હલ્લો કરીઓ. તાંહાં આરતાફરનીસ તે વેળા ખુદ પોતે હાજર હતો; પણ પોતાં સોડે પુરતું લશકર ન હોવાથી તરત તે પોતાના કેટલાએક ચુંદા સરદારો સહીત કીલ્લામાં જઈ શેહેરનો બચાવ કરવા મંડી ગયો અને કાગળો લખી માર્ગલીતસ આગળનું પેલું લશકર તથા આસપાસના બીજા મથકો ઉપરથી પોતાની સાહેતાએ બીજા પારસી તથા લીદીઅન સીપાહીઓને પણ બોલાવી મંગાવીઆ. કેહેછે જે, એ શેહેરના ઘરો તકલીદી બાંધણીના હોવાથી લડાઈના હીંગામમાં કોઈએક એથીનીઅનને અકસમાત રીતે એક ઘર બાળીઆથી આખાં શેહેરમાં પછી મોટી આગ લાગી ઉઠી. આ પ્રમાણે એ એથીનીઅનોએ ઈ. સ. પૂર્વે ૪૯૯ માં ઈરાનીઓના એક પાએતખ્ત શેહેરને બાળીભશમ કરી નાખીઉં જેનું દુઃખ હઈડે ધરી પારસીઓએ પણ તેના બદલામાં યુનાનીઓના શેહેરોને પણ બાળી નાખવાનો પછી પોતે મજબુત ડોઢવ કીધોહતો. હવે શેહેરમાં જરે આવી મોટી ચોતરફ આગ લાગી અને અંધાધુંધી થઈગઈ તારે તે માંહેલા સઘળા રેહેવાસીઓ હાએ મારતા ને કકળાટ કરતા તાંહાંના મોટા મેદાનમાં એકઠા થયા ને બળવાખોરો ઉપર ઘણા રીસે ચહડીઆ એટલામાં તો તેઓની સાહેતાએ આસપાસના ગામોમાંથી સઘળું મોટું લશકરખી આવી લાગ્યું જેથી એ બળવાખોરો બીહીને જે રસ્તે આવીઆ તેજ રસ્તે પાછા હઠી નાહાસવા લાગ્યા. પારસી સીપાહીએ એઓનો દુમબાલો મજબુત પકડ્યો અને એઓના સરદાર આરતાફરનીસે ઈફીસસના શેહેર આગળ તે સઘળાઓને નાહાસતા અટકાવી એક મોટી ખુનરેજી ભરેલી લડાઈમાં તમામ બળવાખોરોને હરાવી તેઓને વીખરી નાખીઆ અને તેઓના નામવર ઈરીત્રીઅન સરદાર યુઆલકીદીઝને ઘણાએક બળવાખોર સીપાહીઓ સુધાં કતલ કરી નાખીઆ. આ ખુનરેજીથી પેલા એથીનીઅનો એટલા તો ગભરાટમાં પડી ગયા કે, પોતાના હમશારીકોને છોડતા તરત પોતાનાં શેહેર તરફ ઊપડી ગયા. એરીસ્તાગોરસે તેઓને પોતા સાથે હજુર રેહેવા માટે ઘણુએ સમજાવીઉં, પણ પારસીઓનું બળ મજબુત જોઈ તેઓએ પોતાના દેશ ભણી નાહાસવાનું ઘણું દુરસ્ત વીચારીઉં. હવે આણીગમ આ બળવાખોર સરદારે પોતાની હારની વાત છુપી રાખી સારદીસના બાળવા વીશેની વાતનો ચોતરફ મોટો હોહો કરી મેહેલીઓ જેથી કેરીઅન, કેઓનીઅન તથા સાઈપ્રસના ટાપુના લોકોએ પણ પારસીઓની બેહેધરી હેઠલથી નીકળી જઈ સ્વતંત્રપણાનો ઝુંડો ઉડાવ્યો અને આવો મામલો જોઈને સીથીઅનો પણ ઈશ્તનના તાબા હેઠળના એસના મુલક ઉપર પોતાની આગળી હારનું વેર લેવા સારૂ એકાએક ઉતરી પડીને લુટફાટ કરવા મંડી ગયા. ભીલતાએદીસે પણ પોતાના મુલકમાં આપઅમ્મતીઆરીનું બાંકું ફુંકવા માંડીઉં જેથી બળવાખોરોનું જોર હવે ચોમેર ઘણું વધી પડીઉં.

સારદીસના બાળવાની વાત દરાયસને માલુમ પડતાંજ તેને એથીનીઅનો ઉપર ઘણોજ ગુસ્સો ચહડીઓ

અને હીસ્તીઅસને બોલાવી મંગાવી તેના જમાઇની માઠી ચાલ વીશે પોતે સત્ત્ર ટીકા કીધા. આ માજી દેરાની-કાળ સુખો જાણે પોતે કશાંમાં નથી તેમ દરાયસ આગળ જઈ કળવાઇ પડીઓ અને બાદશાહને અરજ કરી જે, જો સાહેબની મરજી હોય તો હું ખુદ પોતે આયોનીઆ જઈ એ સઘળો બળવો બેસાડી મેહેવું તથા સારદીની-આનો ઘણો દુરનો ટાપુખી ઇરાનના તાબા હેઠલ કરી લાવવાની પોતે પોતાના મુરખીને લાલચ દેખડાવી. કેહેછે જે, આથી તેનો જલદીથી છુટકારો થયો અને તે પોતાની આગળી મકસદ મુજબ બળવો બેસાડી દેવાને બાહાને મુસાથી નીકળી સારદીસ આવીયો ને આરતાફરનીસને જઇને તે મળીઓ અને પોતે ગોયા કાંઇ જાણતોજ નહીં હોય તે પ્રમાણે જાણે બેહેલીયુરદો થઈ જઈ આ પારસી શાહાજાદાને એ બળવો કેમ ઉતપન થયો તે વીશે સવાલો પુછવા લાગ્યો. જો કે દરાયસ તેના હીલા બાહાનાથી ડુગાઓ હતો તોપણ આ ચપળ શાહાજાદો સઘળા તેના ઢોંગ ધતુરાની વાત સારી કાણી પોતે પામી ગયો હતો. તેણે જવાબ આપીઓ જે, "અરે ઓ હીસ્તીઅસ, આ માઠા બનાવ વીશેની સઘળી ખરી હકીકત જોતું સાંભળવા માંગતો હોય તો તે એછે જે, એ જોડો સપર પેહેલાં તુંએ શીખી કાહાડી ઓછે જેને એરીસ્તાગોરસે પછી લટકાવીઓછે." આવો જવાબ સાંભળતાંજ આ નીમબહરામ યુનાની રાતો રાત તાંહાંથી સેલારસ લઇ ચીઆસ જઈ ભરાયો જાંહાં એ ટાપુના રેહેવાસીઓએ એને સપર પેહેલાં તો પનાહ આપવા જરા નામરજી દેખડાવી પણ એણે તેઓને એમ જુઠા ભમાવીઆ જે બાદશાહ દરાયસ આયોનીયનોને ફીનીશીઆ મોકળાવી આપી તેઓનો મુલક ફીનીશીઅનોને આપવા જે પોતે હેતુ રાખ્યો હતો તે ઉપરથી આ સઘળું રમખાન મને ઉભું કરવાની ફરજ પડીછે. આથી આ ટાપુના લોકોએ એને પોતાની ભુમી ઉપર ઉતારો આપી તાંહાંથી પછી એને માઇલીતસ પોહોચતો કીધો; પણ તે તરફ એ પોતે રવાના થયો તે આગમજ હરમી-પસ નામના એક કાસદને એણે સારદીસ મોકલીઓ અને કેટલાએક નામવર પારસીઓ ઉપર દરાયસ સામે ફીતુર ઉઠાવવા તેની મારફતથી છુપા સંદેસા ચલાવીઆ. સારદીસ પોહોચતાં એ જાસુસ પેલા સઘળાં કાગળો એને દઈ આરતાફરનીસ પાસે લઇ ગયો. એ છત્રપે એ સઘળાં કાગળો ઘણી ઘણીઓને પોહોચતાં કરવા તેને ભલા-મણ કરી; પણ તેના જોખી જવાબો તેઓ વાળે તે સઘળા પોતાને પોહોચાડવા સારૂ તેની સાથે ગોઠવણ કરી રાખી. એ જવાબો મળતાંજ તેને શક ગયાથી તેઓમાંનાં કેટલાએક પારસીઓને તરત પોતે ફાર કરાવીઆ જેથી આ પાએતખ્ત શેહેરમાં ફીતુર થતું બંધ થઈ ગયું ને પેલો મુજી હીસ્તીઅસ પોતાના શેહેતાની કામોમાં નીરાકુળ થયો.

આ ફીતનેઅંગેજ બળવાખોરોના દાહાડા પણ ગણાતા ચાલીઆ. એક ગમથી સારદીસમાં દરસીસ, બીજી અસ તથા બીજા નામવર પારસીઓની સરદારી હેઠલ જે બીજુ મોટું લશકર આવી પોહોચીઉં તે સઘળું બળવા-ખોરોના મુલકો ભણી ઉપડી ચાલીઉં ને બીજીગમથી મીસર તથા ફીનીસીઆના બલાસીઓનું એક મોટું દરીઆઇ વરધી લશકર આરતીખીઉસ નામના એક પારસી ઉમરાવની સરદારી હેઠલ જઇ સાઇપ્રસના ટાપુને આખું ઘેરી લીધું. આ પ્રમાણે આવું મોટું દરીઆઇ વરધી લશકર પારસીઓએ ઝડપમાં એકઠું કરીઆથી બળવાખોરો ઘણાં ધબરાટમાં પડીઆ; કેમકે તેઓનાં સ્વપનામાંખી નહી હતું કે, એ લોકો આટલી ટુંક મુદતમાં આવું નવું સુંદ લ-શકર લાવી દરીઆમાંખી તેઓની સામે થઇ શકશે. સાઇપ્રસના ટાપુવાળાઓએ આવો મામલોજોઈ તરત આયો-નીઅન વાંહાણોની મદદ માગી અને ઓનીસીલસની સરદારી હેઠલ ખુરાકી તથા દરીઆ ઉપર પારસીઓ સાથે તેઓએ એક મોટું જબરદસ્ત યૂદ્ધ કીધું. એમાં જો કે, બળવાખોરોએ યોડોકવાર સુધી પારસીઓને ખુબ હંફાવીઆ ખરા તોપી લડાઈની ગીરદીમાં આખરે ઓનીસીલસ તથા બીજા ઘણાએક બળવાખોર સરદારો મારીઆ ગયાથી પારસીઓએ આ ટાપુ ફરીને પોતાને હાથ કરી લઈ સઘળો બળવો જોર જુલમથી તાંહાં બેસાડી મેહેલીઓ. આરતા-ખીઉસનો રખ્સ જે લડાઈ કરતી વેળાએ પોતાના પાછળના પગ ઉપર ઉભો રહી આગળા પગોથી દુશમનોને ચાંપી નાંખવાની તાલીમ શીખેલો હતો તે મારીઓ ગયાથી એ પારસી ઉમરાવ પણ જંગની દરમીઆનમાં ધાહેલ થઈ

મારીઓ ગયો; પણ એના લશકરે નાહીમત નહીં થઈ આખરે પોતાની મકશદમાં ઉપર જણાવીઆ મુજબ ફતેહ-મંદી હાંસલ કીધી.

પેલી ગમ હેલેસપાંટ આગળના એખીદાસ, પરકોતી, લામસેકસ તથા પેરાસ શેહેરો ઉપર ઘેરો નાખવાની ધમકી આપી દરસીસે તરત તે શેહેરો પાછાં પારસીઓના તાબા હેઠલ આણીઆં ને તાંહાંથી તે દક્ષીણભણી કેરીઆ તરફ ઉતરી પડીઓ એટલાંમાં હીમીઅસે પ્રેપોનતીસ તરફનું કીઆસ શેહેર જીતી લઈ હેલેસપાંટ તરફ ઉતરી પડી ત્રાદ જીતી લઈ આઈદાના મુલકનાં તમામ ધઆલીક-ઓકિાને પાછા પારસીઓના સ્વાધીનમાં લાવી મેહેલીઆ. કોસ્તા તરફના કલેઆંમીની શેહેરપર સન્ન મારો ચાલાવી એજ વેળાએ આરતાફરનીસે આયોનીઅનોનું જોર તરત તોડી નાંખી તેઓમે રારણ થવા ફરજ પાડી અને ઓતાનીસે એજ તરફનું કાંઈમી શેહેર જીતી લઈ યાલીકગરીકિાનો કાબુપણ ચોતરફ પોતે તોડી નાખીઓ. આ પ્રમાણે ઘણાંખરાં બળવાખોર શેહેરો પારસી સરદારોએ પાછાં હાથ કરી લીધાં. હવે કેરીઆ તથા એ સઘળાં ફીતનાનું મુખીઆ મથકમાઈલીતસ શેહેરને જીતી લેવાનુંજ માત્ર બાકી રહ્યું. દુરીસસે જઈ કેરીઆ શેહેર ઉપર ઘેરો નાખીઆથી તે લોકોએ લડાઈ સારૂ મીઆનદર તથા મારસીઅસ નામની નદીઓના સંગમ આગળ સફેદ મીનારા નામના મેદાનમાં પોતાના સીપાઈઓની સફ સમારી ઈરાનના સીપાહ બ-ચ્યાઓ સાથ એક મોટી ખુનરેજી ભરેલી લડાઈ કીધી. એ લડાઈમાં કેહેછે જે, બે હજાર પારસી તથા દસ હજાર ઉપર કેરીઅનો મારીઆ ગયાથી આખરે પારસી સીપેહેશાલાર દુરીસીસે એક મોટી ફતેહ બે બળબોરો ઉપર મેળવી. એથી બે બળવાખોરો ઘણાં નાહીંમત થઈ ગયાથી પારસીઓને હવે રારણ થવું કે નહીં યાતો પોતાનો દેશ છોડી બીજે દેશ નીકળી જવું કે નહીં તે વીશે વીચારમાં મશગુલ થએલા હતા એટલામાં માઈલીતસથી તેઓની સાહે-તાએ બીજું યુનાની લશકર આવીઆથી તેઓએ ફરીને પોતાનો નસીબો લડાઈની દરમીઆનમાં અજમાવ-વાનો મજબુત ઠરાવ કીધો. બે બીજી વારની સન્ન લડાઈમાંથી પારસીઓજ પાછા ફતેહ પામીઆ અને માઈલીતસ શેહેરના બળવાખોર શીપાહીઓનો તેઓએ બે જંગના મેદાનમાં મોટો ધાંત કાહાડી નાખીઓ. આ ફતેહથી કેરીઆમા દરેક શેહેરોને એક એક પછી એક એક જીતી લેવાનો દરસીસે ઠેરાવ કરીઓ; પણ વાટમાં તેને તેના કેટલાએક હમરારીકિા સહીત બળવાખોરોઓ પોતાની એક છુપી જગા આગળથી નીકળી આવી એકાએક જરે તેઓ બેફોમ રહેલા હતા તેવામાં થાર કરી નાખીઆ. આછતાં પણ થોડુંએકે તે શેહેરોનેખી બીજા પારસી સરદારોએ આવીને લડાઈ કરી પાછા પારસીઓની બોહેધરી હેઠલ આખરે લાવી મેહેલીઆ. બુરાકી ઉપર પેદરપે ચોતરફથી બળવાખોરો હારતા ચાલીઆ તેથી નાહીંમત થઈ માઈલીતસ છોડી આરીસ્તાગોરસ હવે યુરોપમાં નાહાડો જાંહાં તેને કોઈએક યુનાનીએ તેના કેટલાએક બુંદા સીપાહીઓ સહીત થાર કરીઓ. આ પ્રમાણે આ ફીતનેબંગીજ મુજી બળવાખોરનો આખરે અંત આવીઓ અને એના મોતથી યુનાન દેશમાંપણ તાંહાંના સમજુ લોકોમાં કસીબી દલગીરી ઉતપન થઈ નહી.

પારસી લશકરના સીપેહેશાલાર આરતાફરનીસે હવે માઈલીતસ ઉપર બંને બુરાકી તથા દરીઆ તરફથી પણ મજબુત મારો ચલાવવાનો હુકમ બીજા સરદારો ઉપર મોકલીઓ જેથી ફીનીસીઆ, મીસર, સીલીસીઆ તથા સાઈપ્રસના ટાપુથી સઘળું દરઆઈવરથી લશકર તે તરફ ઉપડી ગયું. બળવાખોરોને આ વાત માલુમ પડતાંજ તેઓએ પોતાનું સઘળું જોર એકઠું કરી પોતનો નસીબો એક જબરદસ્ત દરીઆઈવરથી લડાઈમાં અજમાવવાનો ઠેરાવ કીધો. આ કામ માટે લાદે નામનું એક નાનું ટાપુ જે માઈલીતસની સનમુખ આવેલું હતું તાંહાં તમામ યુનાની વાંહાણોને જઈ એકઠા થવાનો પરવાણો મળીઓ જેથી સીઆસના ટાપુ તરફથી સો વાંહાણો, લેસબાસના ટાપુ-માંથી હીરતાઅસની સરદારી હેઠલ સીતેર વાહાણો, સેમાસના ટાપુમાંથી રાહાડ, ફોશીઆમાંથી ત્રણ અને બાકી રહેલા બળવાખોર શેહેરોમાંથી એકસોવીસ વાંહાણોનો કાફલો મળીજુમલે ૩૫૩ બારકસો એ બંદરમાં આવી ૪૯૦ સ૰ પૂર્વે ૪૯૪ માં એકઠાં થયાં. કેહેછે જે, આ કાફલો સાલામીસની હવે પછીની લડાઈમાં યુનાનીઓના જેટ-લાં વાંહાણો હતાં તેથી કસીપણ બાંતીએ બળ તથા સંખ્યીઆમાં ઉતરતો નહી હતો. એઓનો દુમબાલો પકડી એજ જગા આગળ પારસી વાંહાણોનો કાફલો પણ આવી લંગરીયો. એ કાફલામાં ૬૦૦ બારકસો હતાં એવું જે યુનાની ગ્રંથકારો જણાવી ગયાછે તે સંખ્યીઆમાંથી આપણે પાથી અરધી સંખ્યીઆ જો બાદ કરી હોય તો તે વ-ખતે ઘણી ગેરવાજબ્બી કેહેવાશે નહીં. જરે બંને લશકરો એક એક સામે આવી આ પ્રમાણે લશકરની સફ સ-મારી ઉભાં તારે તેને બીજે દીવસે બુલંદ આફતાબે જરે પોતાના સુનેરી કીરણો ઉગમણ તરફના શીહા વાદળાંઓ માંથી ફરીને બાહેર કાહાડવા માંડીઆં એટલે પારસી શીપાહીએ બળવાખોરોના વાંહાણો ઉપર પેદરપે મોટો મારો

રાહરૂ કરીઓ. એ મારા સામે બળવાખોરોના વાંહાંણુનો કાફલો ઘણો બળતવારીથી થયો, અને આખા દા-હાડાવેર ઘણી ખુનામરકી ભરેલી લડાઇ કરીઆબાદ આખરે પરસીઓને હાથે શીકસ્ત ખાઈ નાહાઠો. એમાં ચીઆંસના વાંહાંણે તો તદન અશકત થઈ પડીઆં તેથી તે માહેલા બલાસીઓ ખુરાકીપર થઇ માહેલા પ્રાંતો-માં નાહાસી તાંહાંથી પોતાના શેહેરો ભણી પાછા હઠીઆ.

લદેની આ વખણાએલી લડાઇથી અર્યોનીઅન બળવાખોરોના નસીબાનો હવે ચુકાદો થયો. એ લડાઈ પછી માઈલતસ શેહેર ઉપર પણ પારસીઓએ તરત ઘેરો નાખી બળવાખોરોની આ છેલ્લી ભુમીને પણ પોતાના સ્વા-ધીનમાં કરી લીધી અને તાંહાંના રેહેવાસીઓને જુહડા બંધ કતલ કરી તેઓનું પેલું બખણાએલું બરાનચીદાનું દેહરું પણ લુટીઉં અને તાંહાંનું સઘળું ધન સારદીસ તરફ રવાના કરી આપીયું. કતલમાંથી જેખી રેહેવાસીઓ બચીઆ તે સઘળાઓને બંદીવાન કરી ઈરાન મોકલી આપીઆ જાંહાંથી પાદશાહના હોકમથી તેઓને તાઈ-ગ્રીસ નદીના મુખ આગળ આમપી નામના શેહેરમાં દેશાનીકાળ કરવામાં આવીઆ હતા. આ પ્રમાણે આ સઘળો બળવો બેસાડી મેહેલતાં કેહેછે જે છ વરસ લાગ્યાં હતાં. એને બીજે વરસે ચીઆસ, લેસબાસ, તેની દાસ તથા મીલતાઈદીસની સલતનત હેઠલનાં કરસનીસ માંહેલાં સઘળાં શેહેરો જીતી તાંહાંનાં રેહેવાસીઓને મોટી શીક્ષાએ પોહોચાડીઆં. આથી આ યુનાની સરદાર પોતાનો મુલક છોડી આથેન્સ તરફ નાહાઠો ને વાટમાં પારસીઓના હાથમાં કેદ પકડાતો પોતે જે કે સારાં ભાગ્યેગે જરાકમાં બચી ગયો તોબી તેના છોકરા મેતીઓકસને કેદ પકડી સુસા લઈ ગયા. પણ દરાયસે તેના ઉપર કરમ બખશીશ કરી તેના ગુજરાન માટે કેટલીએક જાગીર આપી તેને એક પારસી ઓરત સાથે શીઆદી પણ કરાવી આપી. હીસ્તીઅસ પણ પારસીઓને શરણ થયો અને એક પારસી શીપાહે જેવો તેનો દુમબાલો પકડીઓ તેવો તે પોતે ઈરાની ભાષામાં બોલી ઉઠીઓ જે, "હું હીસ્તીઅસ પોતે છું માટે મને પુસ્તપનાહ આપી દરાયસ આગળ મોકલી આપો." એ પાદશાહના ઉદાર દીલ વીશે એટલોતો મોટો બીઆલ આ બળવાખોર સરદારને હતો જે, એની પુર બાતરજમા હતી જે, હજુર મને એ નામવર પાદશાહ આગળ જો મોકળી આપશે તો ઘણું કરી તે સાહેબ મને માફી બક્ષ્યા વીનાં રેહેશે નહીં. પેલા શી-પાહે તેથી તેને પોતાના સરદાર હારપેગસને સ્વાધીન કીધો જેણે લઈ તેને આરતાફરનીસ આગળ સારદીસ મોકલી આપીઓ. આ બુબાએ તેને જોતાંજ પોતે જોયું જે, આ સઘળી માસમાસીનો પાયો નાખનાર તો એ રાખ્સ છે માટે તરત એને લટકાવી દેવાનો પોતે હોકમ આપીઓ અને એનું માથું દરાયસ ઉપર સુસા મોકલી આપીઉં જેથી કેહેછે જે, એ પાદશાહ પોતે બહુ ગમગીન થયો હતો અને આરતાફરનીસને તેની ઉતાવલ માટે સક્ત ઠપકો આપીઓ હતો. આથી સઘળું સમાધાનીપર આવી ગયું. બાકી રેહેલા બળવાખોર શેહેરો પણ પાછાં એકદમ ઈરાનને શરણ થઈ તમામ અર્યોનીઆએ પોતાને લગતા વળગતાં શેહેરો સહીત પોતાની ડાંડીઓ ઉપર હવે ફરીને પાછો ઈરાની ઝુંડા ઉરાડવા માંડીઓ અને ઈજીઅનના દરીઆ આગળથી તે ઠેઠ બ્રોપાનતીસ સુધીનો આખો કોસ્તો તે માહેલા સઘળા ટાપુઓ સહીત દરાયસને નામની પાછી તંદુરસ્તી બણવા મંડી ગયો.

આથીનીઅનોએ સારદીસ શેહેરને જે બાળીઉં હતું તેનું વેર લેવાનુંજ હવે બાકી રહ્યું. એ કારણ સરગોબરૂવ (ગોબરીઆસ)ના છોકરા મરદુન (મારદોનીઅસ) નામના પોતાના એક જમાઇની સરદારી હેઠલ બીજે વરસે એક મોટું લશકર એસ, માસીદન તથા થેસાલીની રાહે થઈ ઈરીત્રીઆ તથા આથેન્સ જીતવા જવા સારૂ પાદશાહ દરાયસે રવાના કરીઉં. આ સરદાર યુરોપમાં જઈ પોહોચે તે આગમજ પેલીગમ આરતાફરનીસે ઘણું ડાહાપણ ખરચી સઘળાં જીતેલાં આર્યોનીઅન મુલકોની એક નાની મોટી અનજુમન સારદીસમાં ભરી જોહાં દરેક શેહેરમાંથી એક એક વકીલ બોલાવવામાં આવીઓ હતો. એ વકીલોને સુલેહ સંપજથી ચાલવા તથા માંહોમાંહે પોતાની ઘેરસમજુતીનો લડાઇથી નહીં પણ લવાદીથી ફેસલો લાવવા વીશેના એકડા કરાવીઆ અને ઈરાનની રીત પ્રમાણે દરેક શેહેરોની ભુમીને ફરસંગ (યાને ૩૩ માઈલ અથવા ૩૦ સ્તેદીઆ)માં વેહેચી નાખી. તેમાંથી એક ચોકસ નીયમ પ્રમાણે મેહેસુલ લેવાનો કાએદો કાહાડીઓ. આથી કેહેછે જે, એ સઘળાં શેહેરો પાંચ છ વર-સનાં અરસામાં ઘણીજ આબાદ હાલતમાં આવી ગયાં હતાં. હીરોદોતસ જે એમ કેહેછે જે, સઘળાં જીતેલાં શેહેરો ઉપર મારો ચલાવી તેઓને પારસીઓએ તદન તારાજ કરી નાંખીઆં હતાં તે બીના આ મજકુર હેવાલ સાથે એક મળતી આવતી નથી માટે તે ઉપર હવે ભરોસો રાખી શકાતો નથી; કેમકે તે શેહેરોને જો તારાજ કરી નાખીઆં હતે તો આ ગુણકારક નવા ધારાથી તેઓ પાંચ છ વરસમાં આગળ થાનેબી વધારે આબાદ તે

કેમ થઇ શકે તેની આપણને સમજ પડી શકતી નથી માટે હીરોદોતસનો એ ઠપકો હસદથી યાતો ખોટી ખબર ઉપરથી લખ્યોો હોય એમ હાલ આપણા માનવામાં આવેછે. એશીઆમાઇનર થઇ હેલેસપાંટ આગળ પારસી લશકર આસ્તે આસ્તે આવી પોહોંચે તે આગમજ મારદોનીઅસ સીલીસીઆ આવી પોહોંચીઓ અને તાંહાંથી એક કીસ્તીમાં સ્વાર થઈ પોતે આથેનીઆ ઉપડી ગયો અને પાદશાહ દરાયસના ફરમાન મુજબ તમામ યુનાની સુબાઓને પદભ્રષ્ટ કરી દરેક શેહેરોમાં પ્રજા સત્તાકરાજનો તે પાયો નાખતો ચાલીઓ :—બારાકે તેઓ પારસીની બોહોધરીમાં ચાલુ રહી ૬૨ વરસે વરસ પાદશાહી તીજોરીમાં ખંડણી પોહોંચાડતા રેહે. આપ્રમાણે કરવાની મતલબ એ જે, એ તરફના લોકો પ્રજાસત્તાક રાજને ઘણું ચાહાતા હતા તેથી દરાયસે જોયું જે તેઓ ફરીને હુલડ નહી કરે તથા તેની આ પણ ખાત્રી થઇ હતી જે, એ સુબાઓથી ઇરાનને મજબુતી મળવાને બદલે તેઓનાજ ઉસકેરવાથી રાજમાં ઓર ઉલટો ટંટો ફોરાદ જે ચાલુ રેહેતો હતો તેથી હવે એવા સુબાઓ નહી હોય તો સલતનતમાં સમાધાની રાખવાનો તે એક સારો એલાજછે. એ સઘળું સરંજામ પોહોંચાડીઆપ્યાદ તરત એ શીપેહસાલાર હેલેસપાંટ આગળ આવી પોતાના લશકરમાં પાછો સામેલ થઇ તે સઘળી ફોજ લઈ યુરોપમાં પોતે દાખલ થયો અને એસના મુલકમાંથી કુચ કરવાનું રાહરૂ કીધું. એ મુલકને આગળ આપણે જણાવી ચુકયા છઇએ જે, મેગાબીજસે ઇરાનની બોહોધરી હેઠલ આણીઓ હતો અને બળવાના હીંગામમાં કસી પ્રકારનું ફીતુરખી અંહીઆં જગાઉં નહોતું. વાટમાં એસસનું ઘણું માતબર ટાપુ તરત એ સરદારને શરણ થયું અને ફુરાકીનું સઘળું લશકર હવે સત્રાઇમિન નદી પસાર કરી આકીનથસ નામના એક યુનાની શેહેરમાં પેઠું; જંહાંથી મારદોનીઅસે માસીદાનમાં દાખલ થઈ તાંહાંની જોખી ટોળીઓ આગળ ઇરાનને શરણ થઈ નહી હતી તે સઘળીઓને ઇરાનની બોહોધરી હેઠલ લાવી મેહેલી અને પોતાના દરીઆઈ વરધી લશકરને એથાસના પાહાડ આગળનો સઘળો દીકટ કોસ્તો, ઓળંગી આવી થરમાના અખાત આગળ હવે સઘળા ફુરાકી પારસી લશકરે આવી જે જાવણી કરી હતી તેઓ સાથે તાંહાં મળી જોડાઇ જવાનો પોતે હોકમ મોકલીઓ કે તેથી પછી દરાયસના ફરમાન પ્રમાણે આથેન્સ તથા ઇરીત્રીઆ ઉપર ચોતરફથી પોતાને ઘેરો નાખવા બની આવે. પણ કેહેછે જે, માઠાં ભાગ્યેગે એ કોસ્તો ઓળંગતી વેળાએ વાટમાં મોટું તોફાન નડી-આથી ત્રણસો ઉપર વાહાણો ખુડી ગયાં ને વીસ હજાર ઉપર માણસો દરીઆમાંજ ખુડી મુવાં અને જેખી રાખ્યસો આ જલેમ તોફાનની ચુંગાળમાંથી બચીઆં તેઓમાંના ઘણાંખરાંઓ કીનારા ઉપરના ફાડીખાનારા જાનવરો તથા સખ્ત ઠંડીથી મરણ પામીઆં. આ પ્રમાણે પોતાના હેતુમાં નીરાકુળ થયાથી બાકીના સઘળા લશકરને પાછું એણે હેલેસપાંટ તરફ મોકલી આપીઉં ને તે રસ્તે થઈ પેલું લશકર પાછું એશીઆમાં દાખલ થયું. જરે એ સઘળું દરીઆઇ વરધી લશકર તોફાનની હેરાનગતી ભોગવી પડીઉં હતું તે વેળાએ મારદોનીઅસના લશકર ઉપર બાર્ઝાઇ નામના એક સ્વતંત્ર થરેસીઅન ટોળાંએ એક રાતના એકાએક રાત્રે ખુન કરીઉં જેમાં એ સરદાર પોતે જરા ઘાહેલ થયો તથા એના લશકરમાંના ઘણાએક નામવર સીપાહો મારીઆ ગયા. આથી એણે એ લોકો ઉપર પછી હુમલો કરી તેઓને મોટી સજાએ પોહોંચાડીઆ; પણ એટલામાં આ તોફાનની વાત એને માલુમ પડી ગયાથી ઉપર જણાવીઆ પ્રમાણે બાકીનું લશકર પોતે એશીઆ તરફ મોકલી આપીઉં. હવે થેસીઆના ટાપુવાળાઓએ પારસી લશકરનો આવો મામલો જોઈ પોતે પાછું સ્વતંત્ર થઈ જવા સારૂ લડાઇના વાહાણો બાંધવા માંડીઆં તથા પોતાનાં કીલ્લાઓને ધીમે ધીમે મજબુત કરતા ચાલીઆ. એ જમાનામાં એ ટાપુમાં સોનાં તથા રૂપાંની ખાણો હોવાથી અંહીઆંનાં લોકો એટલા તો દ્રવ્યવાન ગણાતા હતા કે તેઓ પોતાના પડોસીઓની બત્રીસીએ ચહડી રહ્યા હતા. તેઓના કામો વીશે એજ પડોસીઓએ પારસીઓ આગળ ફોડી મારીઆથી તેઓએ તેઓને પોતાના સઘળાં વાહાણો ઇરાનને સ્વાધીન કરવા તથા પોતાના કીલ્લાઓને તોડી પાડવા ફરજ પાડી.

હવે દરાયસને મારદોનીઅસની બાજગસ્તની વાત માલુમ પડીઆથી પોતે પોતાના જમાઇથી સઘળી તેહેકીક કરી ફરીને એક બીજું નવું લશકર એકઠું કરવાનો દેશેદેશ હોકમ મોકલીઓ તથા જોખી યુનાન શેહેરોએ હજુર સુધી ઇરાનની બાહોધરી કબુલ નહી રાખી હતી તેઓપર પોતાને શરણ થવા વીશે એલચીઓ મોકલાવીઆ. ઘણાં ખરા યુનાની પ્રાંતો જેવાં કે થીબ્સ, થેસેલી, ઇકજાઇનાનો સપર પેહેલો દરજ્જે ધરાવનાર યુનાની ટાપુ વઠીક પેલા એલચીઓને મોટાં આદરમાનથી પોતાના મુલકોમાં દાખલ કરી ઇરાનની બાહોધરી પોતે તરત બાહાલ રાખી; પણ આથેન્સ તથા સ્પારટાના રેહેવાસીઓએ સઘળા રાજદરબારી કાએદા કાનુ-

નોને તોડી પોતાની સભ્યતા તથા ધનશાનીઅતને જેખ નહીં આપે એવી રીતે પેલા બીચારા એલચીઓને કુવામાં નાખી વવાની વવાનીને મારી નાખીઆ. આ ગુનાહ ભરેલા કામ સારૂ પછી તેઓને પાછળથી ઘણુંજ પસ્તાવવું પડીઉં હતું. જો તેઓને દરાયસની માગણી બાહાલ નહીં રાખવી હતી તો સાફ ના કહી પેલા એલચીઓને પાછા રવાના કરવા જોઇતા હતા; પણ તેમ નહીં કરતાં તેઓએ આ પ્રમાણે જે ઘણી બીકાર તથા અપમાન ભરેલી ચાલ ચલાવી તેથી દરાયસને ઘણો ગુસ્સો ઉતપન થયો અને તે કાંઈજ નહીં પણ ઘણોજ વાજબી હતો. આવો મામલો જોખ હીપોઅસ જે હાલ પાદશાહની નજદીકીમાં પડેલો હતો તેણેખી પાદશાહના ગુસ્સાને ઉસકેરવા પોતાની તરફથી પણ કાંઈ કસુર રાખી નહી. એમાં હીપીઅસનો આપણે કાંઈ વાંક પણ કાહાડી શકતા નથી. કેમકે તેના દેશીઓની આ ચાલ બરેબર ધનશાનીઅતને છાજે નહી તેવી હતી. હવે એજ હીંગામમાં સ્પારટનોએ પોતાના પાદશાહ દીમરેતસ ઉપર ઓટું તોહોમત ઉભું કરી તેને રાજભ્રષ્ટ કર્યો જેથી આ હીંમતવાન તથા મોટાઈ મેળવવાની ઇચ્છા રાખનાર રાજાએ તાંહાંથી નાહાસી ઈરાનની દરબારમાં જઈ પાદશાહ દરાયસનો આશરો પકડીઓ હતો. આ પ્રમાણે એ બેજાએ બંને આથેન્સ તથા સ્પારટાના માજી પાદશાહો ઈરાનના શેહેનશાહની પનાહ મેળવી પડેલા હતા.

મારદોનીઅસના લશકરને તોફાનથી હાની પુગવાને હજુર તો ત્રીજું વરસ થયું નથી એટલામાં બીજું મોટું લશકર દરાયસના આગળ માંગીઆ મુજબ સીલીસીઆના મેદાનમાં ઈ. સ. પૂર્વે ૪૯૦ માં એકઠું થયું. એ સઘળા લશકર ઉપર દેતીસ નામના એક મીદીઅન ઉમરાવને તથા લીદીઆના માજી દરબંદેરા સત્રપ આરતાફરનીસના છોકરા આરતાફરનીસને શીપેહસાલાર નેમીઆ પછી રસ્તો દેખડાવવા માટે માજી રાજા હીપીઅસ પણ એ કાફલા સાથે સામેલ થયો હતો. છસો વાહાણો ભરી એ સઘળું લશકર એ જગા ઉપરથી ઉપડી જઈ સેમાસના ટાપુમાં આવી છાવણી કરી પડીઉં. જ્યાંથી તે સાઈકિલેદીઝના ટાપુઓ વટાવી નેકસાસને હવે આ વેળાએ ઈરાનના તાબા હેઠલ કરી લઈ દીલાસના પવીત્ર ટાપુ આગળ આવી પોહોચીઉં. એ ટાપુના લોકો એ કાફલો જોતાંનેવાર પોતાની માલ મીલકત છોડી જેમ નહસાએ તેમ તીનાસ તરફ નાહાસવા લાગ્યા; પણ દેતીસે તેઓને એલચીઓ મોકલી પાછા બોલાવી મંગાવીઆ અને તેઓને કાંઈ પણ નુકસાન કરી આવીના પુખીઆના પ્રાંત તરફ એ સઘળો કાફલો ઉપડી ગયો અને તાંહાંના કાયસ્ત્રસ નામના દખણ ભણીના ખંદરમાં જઈ પછી તે છાવણી કરી પડીઓ. પેહેલાં તો એ લોકોએ શરણ થવા ના પાડીઉં જેથી દેતીસને એઓ સાથે લડાઈ કરી એઓને જીતી લેવા ફરજ પડી. એ શેહેર જીતીઆબાદ પાદશાહના ફરમાન મુજબ પારસી લશકરે પોતાનું આગળું વેર લેવા હવે ઈરીત્રીઆના શેહેર ઉપર ઘેરો નાખીઓ. એ શેહેરના રેહેવાસીઓ પોતાના કીલ્લામાંથી છ દીવસ લગી ઈરાનીઓ સામે ઘણી બળતવારીથી લડીઆ પણ છેલે સરવાળે પારસીઓના બળ આગળ તેઓનું કાંઈ પણ ચાલીઉં નહી અને તેઓને પોતાની "ભુમી તથા પાણી" પારસીઓને સ્વાધીન કરવાની આખરે ફરજ પડી*. સારદીસને આગળ બાળવાનાં બદલામાં હવે પારસીઓએ દરાયેસના હુકમ પ્રમાણે એ શેહેરને લુટી તાંહાંના સઘળાં દેહેરાંઓ બાળી પછી જમીનદોસ્ત કરી મેહેલીઆં અને તાંહાં પારસીઓનો મોટો રોબ તથા દેહેસત બેસાડી એ કાફલો પછી એતીકાના કોસ્તા ભણી આથેન્સ શેહેર લેવા સારૂ હવે ચાલતો થયો અને હીપીઅસના કેહેવાથી મારાથાનની ખાડીમાં જઈ લાંગરીઓ.

ઈરાનીઓ આ પ્રમાણે દરમંજલ યુનાન ભુમીના પાએતખ્ત શેહેરની નજદીકીમાં ચાલતા આવીઆથી એ દેશમાં હવે ભારે ધબરાટ થઈ રહ્યો અને મીલતાએદીસની સરદારી હેઠલ એક મોટું લશકર પારસીઓની સામે હવે જનપર આવી લડવા માટે એ મારાથાનનાજ મેદાનમાં એઓએ એકઠું કરીઉં. આ વખણાએલા મેદાનમાં ઇ. સ. પૂર્વે ૪૯૦ માં પારસી તથા યુનાની શીપાહો વચે જે મોટું જંગ થયું હતું તે વીશે હીરાદોતસનાં પુસ્તક ઉપરથી આ પ્રમાણે ઈનતેખાબ ઉપજાવી રાકાએછે. મારાથાનના મેદાનમાં એ લડાઈ ઘણોકવાર સુધી ચાલુ

* આ શેહેર જીતીઆ બાદ અંહીઆના રેહેવાસીઓને બરે દરાયસ સનમુખ લાવી ઊભા રાખવામાં આવીઆ તારે આ મોટા મનવાલા તથા ઊદાર દીલના પાદશાહે એઓની આગલી માઠી ચાલ ઉપર નીધાહ નહીં રાખી ઓર ગલઠી એઓપર પોતે મોટી રેહેમ નજર દેખડાવી અને એઓને તેણે સુસાની પડોશનાં અરદેરીકા નામનાં એક ગામડાંમાં જઈ વસવા પોતે હોકમ કરીઓ. અંહીઆં તેઓ છેક હીરાદોતસના જમાના સુધી વસેલા જોવામાં આવતા હતા અને ખુદ પોત પોતામાં પોતાના અસલી વતનની ભાષા બોલતા હતા.

રહી હતી. ઈરાની લશ્કરની વચોવચમાં પારસી તથા સકા ટોળાં મહેલા ચુંદા નામચીન શીપાહો ઘણી ખળતવારીથી સંકૂ ખેંચી ઉભા રહેલા હતા તેથી તેઓએ યુનાની લશ્કરના વચલા ભાગને મારી હઠાવીઓ. એ લડાઇ મધે બેમીસ્તાકલીસ તથા આરીસ્તાઇદીસ પણ હારીઆ અને લીઆનીદીસ તથા એનતીઓકીસ નામના બે યુનાની ટોળાં મોટી શીકસ્ત ખાઈ નાહાઠાં, પણ બંને બોરદુઓ તરફ આથીનીઅનોએ તથા પલાતીઅનોએ પોતાના સરદાર મીલતાઇદીસના ઉસ્કેરવાથી જનપર આવી તે તરફના ઈરાની લશ્કરને હરાવીઉં. એ પછી એ બંને બોરદુઓનું યુનાની લશ્કર એકઠું થઇ જઈ પેલા મજકુર કૂતેહમંદ પારસી તથા સકા (તુરાની) સીપાહો સામે થયું. ઘણીક વાર સુધી જબરદસ્ત લડાઈ થયાબાદ પેલું ઈરાની લશ્કર હારીઉં અને પોતાના વાહાણોનો જે તરફ કાફલો પડેલો હતો તે તરફ પાછું હઠી ગયું. આથીનીઅનોએ તેઓનો દુંબાલો પકડીઓ પણ કીનારા આગળથી ઈરાનીઓએ તેઓને જોરથી મારી હઠાવીઆ. એ લડાઇમાં કોઈ નામચીન ઈરાની મારીઓ ગયો હોએ એવું આપણાં જોવામાં આવતું નથી. કાલીએકસ, રતેસીલાસ તથા એસચીલીસ રાહેરનો ભાઈ નામે કાઈનીગાઇરસ કરી યુનાનીઓના ત્રણ મોટા સરદારો એમાં મારીઆ ગયા હતા. હવે જો કે મારાથાનનું મથક છોડી દેવા ઈરાનીઓને ફરજ પડી તોપણ તેઓ નાહીંમત થયા વીના ફરીને પોતાનો નસીબો આતીકાના કોસ્તા ઉપર અજમાવવા પોતાના વાહાણોનો કાફલો સુનીઅમના ભુરલાફ તરફ ફેરવીઓ કે તે મારગે થઈ ને આથેન્સ શેહેર ઉપર ધેરો નાખે. વાટમાં તેઓને રસ્તો દેખડાવવા એક ચોકસ નીશાન કરવામાં આવી હતી કે એ દરીઓ ઓળંગી યુનાની લશ્કર હાલ જે મારાથાન આગળ પડી રહેલું હતું તેનો લાભ લઈ ઈરાનીઓને તરત આથેન્સ ઉપર હુમલો કરવા સવલપડે. આ બીચાન જેમ ઈરાનીઓએ જોઇ તેમજ મીલતાઇદીસના પણ જોવામાં આવીઆથી આ શુરો સરદાર તેની મતલબ ચેતી પેલા મારાથાન આગળ પડેલાં પોતાના લશ્કરને તરત દરમંજલ ઈરાનીઓ આથેન્સ તરફ આવી પુગે તે આગમજ તાંહાં બેહદ ઝડપથી પોતે રવાના કરી દીધું. ઈરાની લશ્કરનો સેનાપતી નામે દેતીસ જારે પોતાના કાફલા સહીત તે તરફ આવી પુગો તારે પેલાં લશ્કરને તાંહાં જોઈ બીસમીત થઇ લડાઈ કરીઆવીના સાઇકલેડીઝના ટાપુ તરફ નીકળી જઇ એશીઆ ખંડમાં પોતે દાખલ થયો. આ પ્રમાણે આવેલા એ આથેન્સ શેહેર ઈરાનીઓનાં હાથથી પામેમાલ થતું બચી ગયું હતું.

યુરોપના ગ્રંથકારોએ આ લડાઇને છેક સાતમા આસમાનવેર પોહોચાડી દીધેલીછે અને યુનાનની કૂતેહ વીશે તેઓ જોયા બાગબાગ થઈ જએછે. હીરદોતસનો મજકુર સેહેલ અને સુત્રો હેવાલ ધીઆનથી વાંચતાં એ જંગના મેદાનમાં કોઇ ઠેકાણે યુનાનીઓ તો કોઇ ઠેકાંણે પારસાયા પુત્રો (પારસી બચ્ચાઓ) કૂતેહ પામીઆ હતા એમ સાફ જોવામાં આવેછે. માઠાં ભાગ્યેગે બેહેસ્તુનની કેટલીએક બાકી રહેલી તખ્તીઓ વખ્તની જાલેમ ચુંગાળના હાથથી ખરાબ થઈ ગયથી એ લડાઈ વીશેનો એક તરફેની ને તેખી પારસીઓના ખાસ દુશમનોના લખાણ ઉપરજ આપણો આજવેર આધાર રેહેતો આવીઓછે તેથી જેખી પારસીઓની વીરૂધ લખાણ થયું હોએ તે ઉપર એકદમ ભરોસો લાવીઆથી પારસીઓને ઈનસાફ મળીઓ એમ કોઇથી હાલ કેહેવાઇ શકાશે નહીં. વાંચનારાઓએ આગળજ જોયું હશે જે, એથી એવી તો ઘણીએક કૂતેહઓ પારસીઓએ યુનાનીઓ ઉપર તેઓનાજ ગ્રંથકારોના જણાવીઆ મુજબ જુદાં જુદાં જંગના મેદાનોમાં મેળવી હતી માટે આ લડાઇને પાછલા યુરોપના ગ્રંથકારો જેટલી ચહડાવી મેહેલેછે તેટલું બધું માન યુનાનીઓને મળવું જોઇએ એ વાત મારા નાકેસ વીચારમાં તો દુરસ્ત લાગતી નથી. તે સાથે આ પણ ખીના ધીઆનમાં રાખવી જોઇએ જે, એજ મીલતાઅેદીસે આગળ પારસીઓને હાથે એકવેવાર શીકસ્ત પણ ખાધી હતી માટે બખ્તાબાજીને લીધે આ લડાઇમાં એ શીપેહેસાલાર પારસીઓ ઉપર કૂતેહ પામીઓ એ વાત ખરીછે એમખી આપણે એક બારગી કબુલ રાખીએ તોખી હીરદોતસનો હેવાલ ધીઆનથી વાંચતાં ને તેમાંનું સઘળું સહરાવેલું ખીઆન ન લેતાં પારસીઓની કીરતીને એથી મોટી ઝાંખ લાગીછે એમ જે, ઈરોપનાં ગ્રંથકારો એક બાજુનું સઘળું સાંભળી આજ સુધી જે લખતા આવીઆછે તે આપણે ઈનસાફની રાહે હાલ જમાનામાં ઘણી હીંમતથી ઈનકાર કરી રાકીએ છઈએ. આગળા પારસીઓને હીરદોતસનું દફતર માલુમ પડતાંજ તેમાંની ઘણીએક બાબદો તેઓને ગલત લાગી હતી જેથી તેઓએ તીસીઅસને પછી પોતાનું દફતર હીરદોતસની વીરૂધ લખી કાહાડવા માટે ઈરાનની દરબારમાં ઉસકેરીઓ હતો અને તેની આગળ સઘળું પાદશાહી ફીતાબખાનું પણ ખુલ્લું મુકવામાં આવીઉંહતું એમ અસલી ગ્રંથકારો લખી ગયાછે; પણ તેખી આપું દફતર માઠાં ભાગ્યેગે આજવેર બચી રહીઉં નથી માટે સઘળી તેહેકીક વાત મેળવવા અને સચાઇનેજ ફકત શોધી કાહાડવા આપણને હાલ ઘણીજ અડચણ નડેછે.

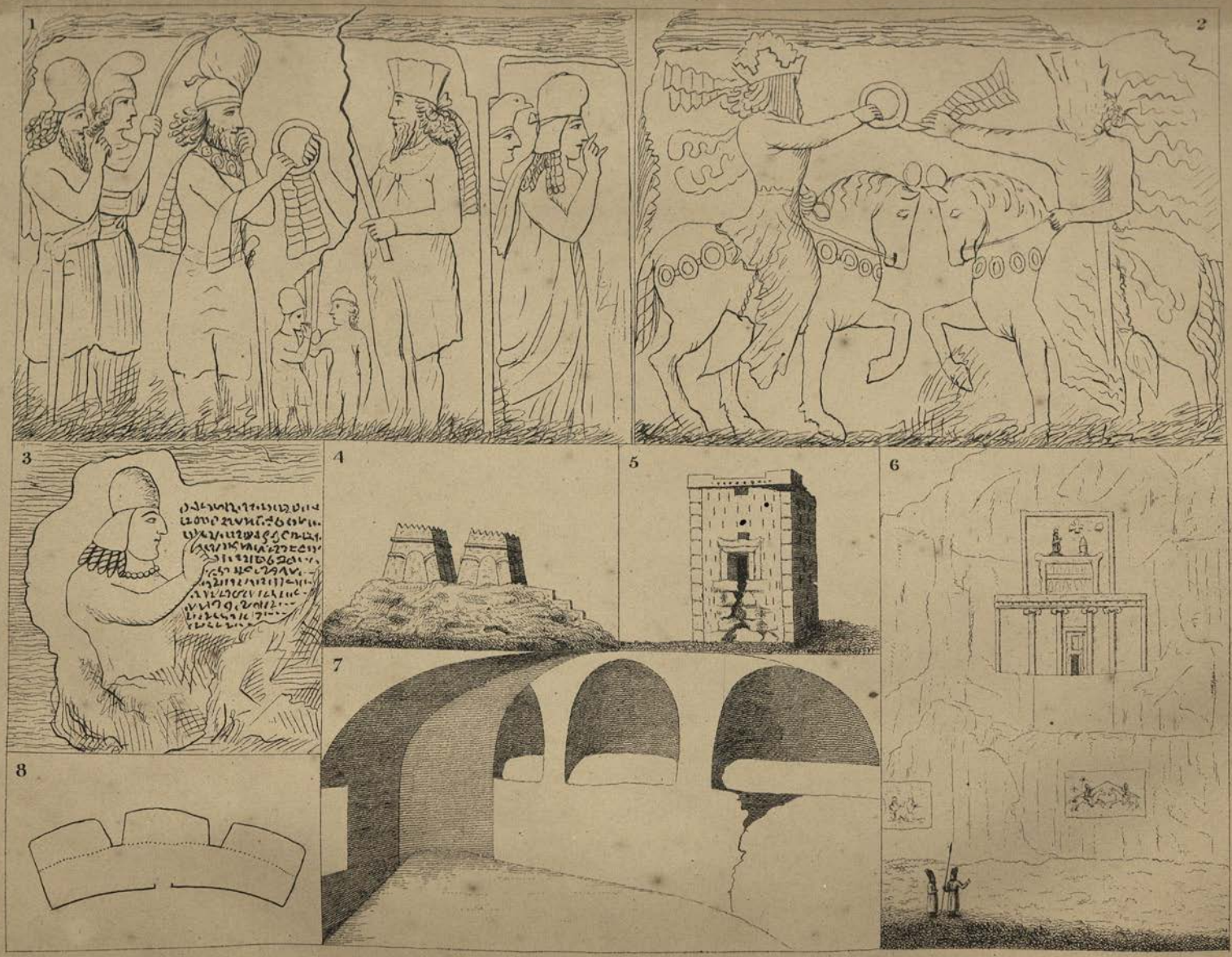


Vincent Brooks, lith. London.

પશ્ચીપોલીસના કેલાસમે પુરાન ઇતરકામોનાં ચીતાર.

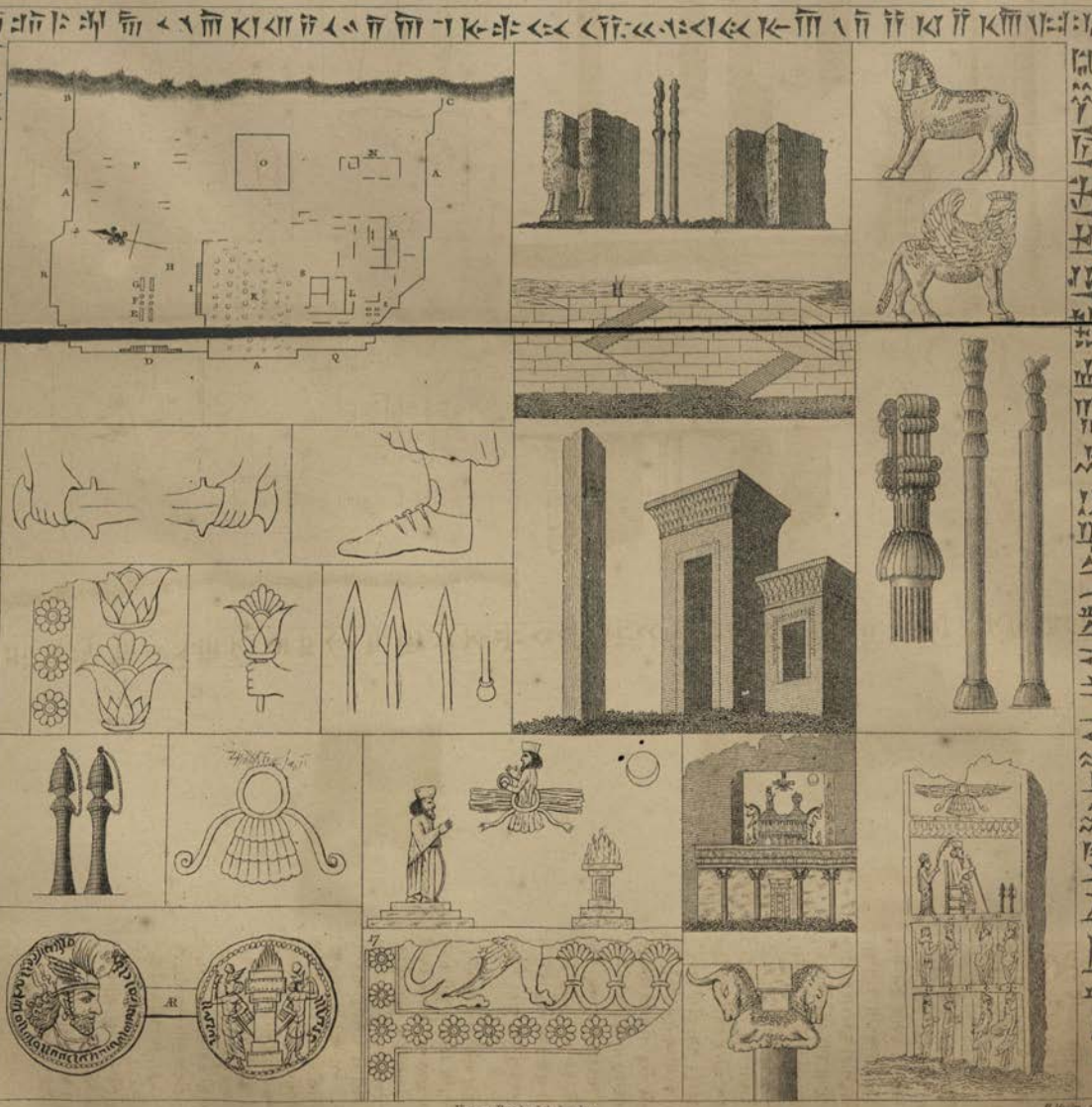

W. C. Del. Vincent Brooks, lith London. H. Melin sculp.

પરસીપોલીસના કેલાંઓનું પુરાતન કોતરકામનાં નમુનાં.

મારાથાનની લડાઇ પછી મીસર દેશના લોકો હુલડ કરી ઇ. સ. પૂર્વે ૪૮૭ માં ઇરાનની બોહેબશી-માંથી નીકળી ગયા હતા. તેને તથા એથેન્સને જીતવા નવા પાયા ઉપર બીજું લશ્કર એ પાદશાહે એકઠું કરવા સબળા સત્રપો ઉપર કાસદો મોકલીઆ; પણ એ કામ સરેજામ પોહોંચે તે આગમજ ત્રેહસઠ વરસની વયમાં પાંત્રીસ વરસવેર ઇરાન સરજમીન ઉપર મોટું જહોજલાલી ભરેલું રાજ ભોગવીઆબાદ એ નામવર પાદશાહ ઇ. સ. પૂર્વે ૪૮૬ માં આ ફાની દુનીઆ છોડી ચાલતો થયો.* હાખીઆમની તબકાનો એ શેહેનશાહ બીજો એક મોટો ચળકતો સેતારો ગણાએછે અને ઇરાનની શેહેનશાહતને મજબુત પાયા ઉપર રચનાર તરીકે તવારીખના દફતરોમાં આ મહા પુરૂષ પોતાનું નામ જાવેદાન લગી અમર કરી ગયોછે. જેખી રાજ સાઇરસ તથા કમબા-એસીસે સંપાદન કરીઉં તેને એણે મુસતકીમ પાયા ઉપર લાવી મેહેલીઉં અને રાજમાં સબળાં બંડ તથા ફીતુરો બેસાડી દઈ રઇઅતની પાસબાની સારૂ નવા નવા કાએદા કાનુનો એણેજ સપર પેહેલીવાર ઇરાનમાં રથાપીઆ અને એક મોટા રાજકારભારી માફક પોતાની તેજ બુદ્ધી તથા હુશીઆરી અને ડાહાપણથી ઇરાનનો રોબ તથા દબદબો પૃથ્વી ઉપર એણે બોમેર ફેલાવી મુકીઓ. એની હયાતી બીના કુરૂશનું રાજ લાંબા દાહાડાવેર ટકી રાકતે નહીં અને પારસીઓનો શીતારો ઘણું સુધી તવારીખના સફાઓ ઉપર દીપી રેહેતે નહીં. જેવો એ ઉમદા રાજ કારભારી હતો તેવોજ એ પોતે સરદારના મોટા ગુણો પણ ધરાવતો હતો. દીલનો મોટો તથા દયાલુ હોવાથી પોતાના દોસ્તો તરફ જેવો મોટી મોટી મોહોબ્બત તથા બીઆર દેખડાવતો તેવોજ પોતાના દુશમનો તરફ પણ ઘણી રેહેમ નજર તથા ઉદાર દીલથી જોતો હતો અને પડી ભાંગેલી મોટાઇને ઘણા માન અકરામથી આસરો આપતો હતો. બાહાદુર તથા હીંમતવાન હોવાથી ભય તથા બીકથીને પોતે કુચ ગણત્રીમાં ગણતો નહોતો અને અગત પડે તો લડાઇના દરમીઆનમાં પોતે ધસવા કશી પાંતીએ આચકો ખાતો નોહોતો. દેરામાં મેહેનુલ ખાતાં, એલમ તથા હુંનર અને તરેહ તરેહવાર ઉમદા બાંધકામો એના જમાનામાં સપર પેહેલીવાર દાખલ થવા માંડીઆં હતાં.

એ પાદશાહના મેહેલો બાબેલાન, સુસા, અકબટાના તથા પરસીપોલીસ આગળ આવેલા હતા. જેમ કુરૂશ (ખુરરા) પાદશાહનું દુખમુ પસારગદા આગળ જોવામાં આવેછે તેમજ એ પાદશાહનું દુખમુ પરસીપોલીસ આ-ગળ નકસે રૂસ્તમ નામની જગા ઉપર હજુર મુસાફરોની નજરે પડેછે.—ઇત્તેફાક એવો બનીઓ જે ગયે સાલ આ ફીદવી મુસાફરનું એક બરી બામદાદને વખત બારીસ શેહેરના તીઉલરી નામના મોટા શેહેનશાહી મેહેલ આગ-ળથી ગુજરવાનું થયું. તાંહાં એક દેવલના કંગુરા ઉપર બીરાજેલો એક રંગીન લીલો પોપટ એકાએક મારા જોવામાં

* પારસ યાને પારસીસ્તાનનો અસલ પ્રાંત જો કે ૫૦૦ માઇલ કરતાં પણ ઓછો લંબાઇમાં હતો તોપણ તાંહાંના પારસી રેહેવાસીઓએ હાખીઆમની પાદશાહોના દોરમાં જે મોટી શેહેનશાહત પોતાના બળ કદીમ નીઆએઆનોના દેશના નામ ઉપરથી ઇરાનને નામે હવે જે સ્થાપી તેની હદ બાહાતમા દરાયસ બરે ગુજરીઓ તારે આ પ્રમાણે જોવામાં આવતી હતી. ઉત્તરે ડાનીઉબથી તે જકઝારતીસ નદી ને કાલા દરીઆથી તે કીઆસપીઅન સરોવર અને કાકેસસનો પાહાડ; દખણે ઇરાની અખાત તથા હીંદુ બાહાસાગર અને અરબસ્થાન તથા નીઉબીઆનો મોટાં જંગલો; પુરવે સીંધુ તથા સટલદજ (સટદરૂ) નદી ને તીબેટનું મોટું રણ અને પશ્ચમે મોટું સીરતીસ, ઇજીઅન તથા ભુંમધ્ય સમુદર અને સત્રાઇમાન નદી કરી હતાં. આ બોહોળાં મુલકમાં ત્રીસ ઉપર મોટા પ્રાંતો આવેલા હતા જેવા કે પારસ, સુસીઆના, બાબેલોનીઆ, મી-દીઆ, એસીરીઆ, કીઆસપીઅન સરોવરની આસપાસનો કોસ્તો, સગારથીઆનું મોટું રણ, પેઅોનીઆ, થરેસ, એશીઆ માઇનર, સીરીઆ (સામ), આરમીનીઆ, શીનીસીઆ, આઇબીરીઆ, પાલેસ્તાઇન, સીરીનાઇકા, મીસર, હીરકેનીઆ (માંઝીનદાન), પારથીઆ, એરાયા (હેરાત), બોરાથથીઆં, બાખત્રીઆ, સોગદીઆના, ગનદારીઆ, સતા-ગીદીઆ, સીથીઆ, (તુરાન), પરીકેનીઆ, હીંદુસ્થાન, બીસીઆ તથા ઊગમણા તરફનો ઇથીઓપીઆ. શેહેરોના નામોમાં આરબુજ (હોરમજ બંદર), સીસીદોન, અપાસ્તાન, ગોગન (હાલ જમાનાનું કંગુન), તેઅોસે (દાલકીની પડો-થમાં), પરસીપોલીસ, પસારગદા, સુસા, ગબા, બુકસીઆ, એબ્બરેએતીસ, ત્રેગોનીસે, આરદીક, પોરતોસપન, (કોરમાન પ્રાંતમાં), હીરબ (મીદીઆમાં), બાબેલાન, અકબતાના, રએ (રાધીસ અથવા રઘા), જંદા કારતા, બાકત્રા (બલખ), મર-કંદ (સમરકંદ), સાએરોપોલીસ, એરીયા અથવા આરતાકોએન (હેરાત), કાસપેતાઇરીસ (સીંધુ નદીની બીતરે), તેક-સીલ્લા (અટક), પુર (બબપુર), કરમન(કોરમાન), અરબેલા, નીસબીસ, અમીદા (દાએરબેકર), મઝક (કાપાદોકીઆમાં); ત્રપીજુસ (ત્રેબીઝોન્દ), સીનોપે, દેસીલાયમ, સારદીસ, ઇફીસસ, ગોરદીબમ, બાઇલીતસ, તારસસ અને પરગ (એ નવે એસીઆ બોઇનરનાં પ્રાંતમાં); તાયર, સીદાન, દેમાસકસ (દમસક), જેરૂસલમ, બાઝોતસ (અથદાદ અને ગાઝા (એ છએ સામ યાને સીરીયાનાં પ્રાંતમાં); મેમફીસ અને થીબ્સ (મીસરમાં); સીરીની અને બારકા (સીરીનાઇકામાં) એ પ્રમાણે જોવામાં આવેછે.

આવીઓ. એ પોપટની સામે એક ખુણામા પરસીપોલીસની તારાજ નીશાનો ઉપરનો માહાતમા પાદશાહ દારા-ગુસ્તાસ્પનો એક પુરાનો ચીતાર પડેલો હતો.* તે ચીતાર તરફ નજર ફરી પોતાનું ધડ ડોક નાખી દઇ નીચલી મુડીએ પેલો જોહાંદીદે પોપટ પોતાની આંખોમાંથી નવધાર આંસુઓનો વરસાદ વરસાવી આ પ્રમાણે ફરાંસીસ ભાષામા બુલંદ આવાજથી રૂદન કરતો મારે કાને પડીઓ. "ઉહ! અરે, ઓ હાખ્મીઆમની દારા-ગુસ્તાસ્પ! ઉહ! હવે તારી સાહાડી ત્રેવીસો વરસ ઉપરની ભર ઉંઘમાંથી અને તારા પવીત્ર કુરોહર ઉપર ફરીને એકવાર આ ખાકદાની કાલખુદી પેહરનનું જુલ્સરૂ ઓળવી લે અને નીધાહ કર કે, તારો પરસીપોલીસનો બુલંદ મેહેલ ઇરાકંદર નામના એક યુનાની (આયોનીયન-યવન)† ચોરે કેવો પાછળથી બાળી લુટીઓછે અને ધીરોડીઓર નજીસ અરબોએ ઉમરની ખલીફાઇ ડોરમાં તારો રંગીન ઇરાન મુલક કેવો બુનએખ્યથી તારાજ કરી નાખીઓછેઃ જેથી હવે નથી તારો કોઇ એશી કે નથી તારો કોઇ જરથોસ્તી હમજાત એ દેશની ગાદીને હાલ આરાસ્તાનો આપનાર તથા કીઆની કુલાહ ને જેબનો દેનારઃ-તારા ખીરામાર મેહેલ અંદર જંગલના દરંદા જનવરો હવે અરડાએછે અને કરોલીઆઓ બેધડક પોતાના સફેદ પડો બાંધીઆ જાએછે ને તારા ગુંબજે ઉપર ઘુવડો પેહેરો ભરેછે અને નાજ નખરાંથી આણીગમ પેલીગમ ખીન દેહેરાતે લટક મટક ચલેછે. જે ડેકાણે નર નામીઓના મુબારક કદમો એક વેળાએ ઉભાઇ જતાં હતાં તાંહાં હાલ કોહોલાં કુત્તાં તથા જંગલી ભુંડા શીવાએ બીજું કાંઇ આપણાં જોવામાં આવતું નથી. તારા મેહેરતુન પાહાડ ઉપર કેતાવેલા ઉમદા ચીતારો તથા લેખો જેઓને અતીઆરસુધી સારાં ભાએગે પરકોમોની સમશેરના ચલકવાથી તથા ગુરજોના ધપકારાથી, તીરોના જખમોથી તથા ટોપોના અરાબાઓથી કશી પણ જીઆંકાર હરખત પુગેલી નથી, તે ચીતારો હેઠલ, તારા જમાનામાં ધણું દુર ઠેઠ આથમણ પ્રાંતના કીનારા તરફ આવેલું એક જંગલી મછીમાર ટોણું જેનું નામ વટીક પણ તારા સાંભળીઆમાં આવેલું નહી હશે અને જેનો દેરા તારા વખતના પુરવીન મોબેદ વીદીઆરથીઓને કદાચ માલુમ પણ નહી હશે; તે દેરામાંનો મેજર રાલીનસન નામનો એક ધુંધી મુસાફર, આવી બેસી, પોતાની આસપાસ ઘણી બારીકીથી ઓલ કરી, તારી શાન તથા તારી શોકટ, તારી જહોજલાલી તથા તારો દબદબો આજ સેંકડો વરસની લાંબી મુદતબાદ પાછો લોકોમા તારા લેખો ઉકલાવી ફરીને નવેસરથી જાહેર કરવા કેવી જેહેમત તથા રંજ ખેચેછે તેપર જરા ઉંડી નેધાહ કરી આ ફાની દુનીઆનું અકર જોઇ તારો બાકી જીસમાંની લીબાસ ગમે તો તરતજ પછી ફરીને ફેંકી દે."‡

એની પછી એનો છોકરો ઝરકસીસ જેને બી હાએરોગલીફીકોમાં ખુશીઆરા કરી આ પ્રમાણે પાદશાહની માં એટોસા તે કુરઉશ (ખુરાઝ) પાદશાહની લીધે એના વડા પોત્રાઇ ભાઇ આરતોખ્જનીસ આગમજ પરણેલી હતી અને ગોબરૂવ (ગોબરી લારોકા હરફોમાં બરાબારશા તથા મીસર દેશના લખેલોછે તે તખ્તનો માલેક થયો. એ પાદબેઠી હતી. માટે તેણીનાં મોટા વગવસીલાને જેની માં દરાએસ સાથે તે પાદશાહ થયો તે આસ) નામના એક પારસી ઉમરાવની બેટી

* એ ચીતાર સર આરકર પોરતરના પુસ્તક ઉપરથી ઉતારેલું સામેની બાજુએ પાંચનાર સાહેબોનાં જોવામાં આવશે.

† જેમ પારસ ઉપરથી ઇરોપીઅનોએ આખા ઇરાનને પરથીઆ એવું નામ આપીઉછે તેમજ આયોનીઆ ઉપરથી તમામ એશીઆખંડના રેહેવાસીઓ ગ્રીક દેશને યુનાન કરી કેહેતા આવીઆછે. યાહુદીઓ ગ્રીક લોકોને જવન અથવા જવનીન કરી કેહેછે ને જેને લગતો સંસકૃત શબ્દ યવન અસલમાં ગ્રીકો (યુનાનીઓ) સારૂ હીંદુઓ વાપરતા હતા. અસલી બાબેલોનીઅનો યવનુ તથા આસીરીઅનો યવનાન અથવા યુનાન કરી ગ્રીકોને કેહેતા હતા એમ બીલારોકા હરફો ઉપરથી માલુમ પડેછે.

‡ કેહેછે જે, તુરાની ટોલાંનો મોટો નામચીન અરવાચીન પાદશાહ તેહેમુરલંગ મોટી મોટી ફતેહો કરીઆ બાદ હકીમ ફીરદુસી તુસીની કબર આગળ જરે પોતે આવી પોંહોંચીઓ તારે તાંહાં ઉભો રહી તુરાની ટોળાંની હવે જહોજલાલી દેખડાવવા પોતાના લશકર સનમુખ પેલી કબર આગળ આ પ્રમાણે તેણે એક બેત કહી સંભળાવી.

સર અઝ કબ્ર બરદર વ ઇરાન બબીન—જબાંનીએ શીરાને તુરાન બબીન.

યાને "અરે ઓ ફીરદુસી તુસી, તારા સરને હવે આ કબર અંદરથી બાહેર કાહાડ અને ઇરાનની હાલત ઉપર નીગાહ કર તથા અમારા જેવા તુરાની દલેર બરદોનો જબાંબરદોને હવે તું પોતે જોઇ લે?" આ તાનાના જવાબમાં કેહેછે જે, આ નીચણી બેત ઇતેશાક એ પાદશાહના પછી જોવામાં આવી.

ગુનજ્યતંદ શીરાં અઝીન બરગજર—કુનદ રૂબેએ લંગ ઇનજા શીકાર.

યાને "ઇરાની શેર દલેરો જરે આ રાની દુનીઆંમાંથી ઉઠી ચાલતા થયા તારે તમારા જેવા લંગડાં કોહોલાં હવે આ દેશમાં આવી શીકાર કરેતો તે વાતનો અમોને હવે શો ખોબકેછે."

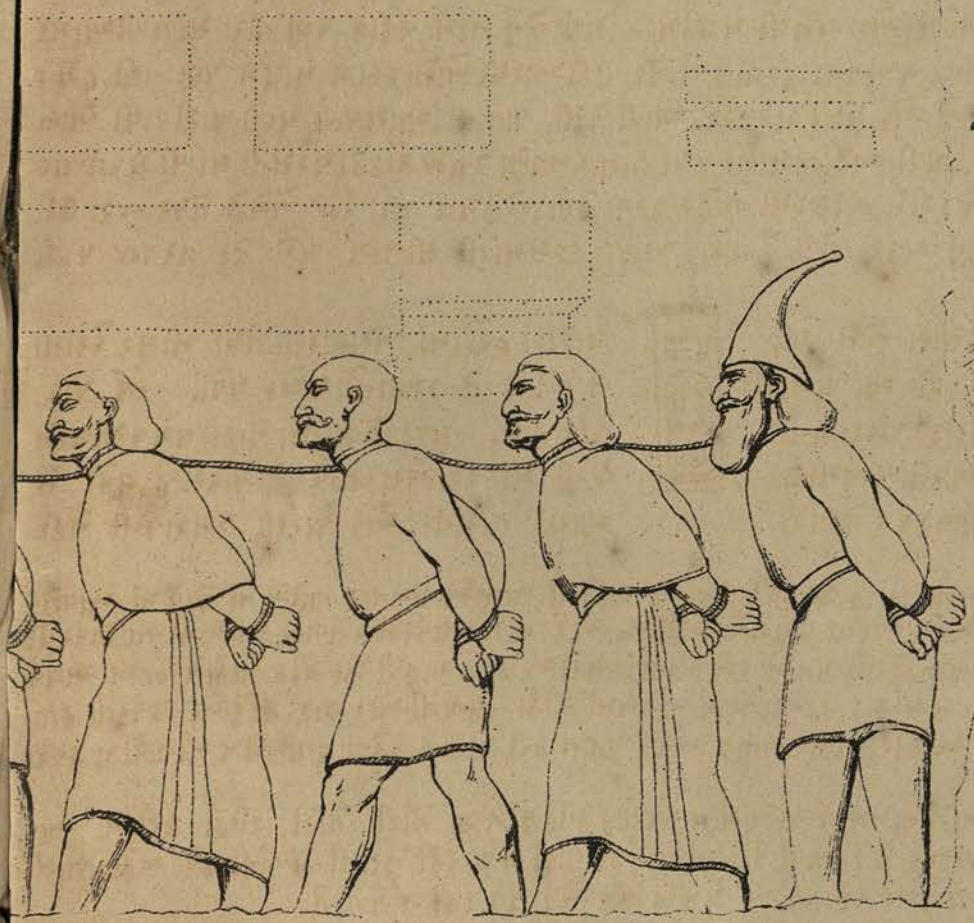

ય–શ્રીસતાસણીસે કોતરેલા શીતારો.

થતી હતી તેથી તેનો હક આંખ વીંચામની કરવામાં આવીઓ હતો અને ઝરકસીસ જે દરાયસ પાદશાહ થયો તારબાદ જનમીઓ હતો તથા ખુશરૂ જેવા નામદાર પાદશાહનું લોહી પોતે ધરાવતો હતો તેથી તેને આ મરનાર પાદશાહે પોતાની ગાદીનો માલિક કરવા દુરસ્ત વીચારીઊ હતું. કેહેછે જે, એ પાદશાહ શરીરે ઘણો મજબુત તથા બેહદ શરૂપવાન હતો. પલુતારક કેહેછે જે, એનાજ જેવો બીજો સરૂપવાન તથા ખુબસુરત પાદશાહ દરાયસ-કોદોમેનસ (દારા) પણ હતો. રાજ ઉપર આવતાંજ એણે બીજે વરસે યાને ૪૦ સ૰ પૂર્વે ૪૮૫ ના સાલમાં મીસર દેશના લોકોએ જે આગળ ફીરાદ ઉઠાવીઓ હતો અને આપઅખ્તીઆરીનો ઝુંડો જે ઉરાડીઓ હતો. તેઓને ફરીને ધરસવને તાબે કરી નાખી પોતાના ભાઈ હાખેમન (આકીમીનીસ) ને તાંહાંનો છત્રપ નેમી તે દેશમાં જોર જુલમથી પાછો પારસીઓનો ત્રાસ બેસાડી મેહેલીઓ. તારબાદ બાબેલાનના લોકોએ પોતાના દેવતાઓને પારસીઓથી અપમાન મળીઊં તેથી રીસમાં આવી જઈ બંડ ઉઠાવી પોતાના સત્રપ જોપાઈરસને મારી નાખી સ્વતંત્રતાનું રણસીંગડું ફુંકીઊં જેથી એ મરનાર સુબાના છોકરા મેગાબીઝુસને પાદશાહે તે તરફ લશકર શીબે રવાના કીધો. તેણે આવી બે શેહેર ઉપર ઘેરો નાખી જલદીથી તેને પાછું ધરાનને સ્વાધીન કરી લીધું અને તાંહાંના ઘણાં ખરાં દેહેરાંઓને બાળી ભસમ કરી નાખી તાંહાંનું મોટું વખણાએલું મુખ્ય દેહેરું લુટી તેને પાએમાલ કરી નાખીઊં.

આ કામ સરેજામ પોહોચાડીઆબાદ મારદોનીઅસના ઉસકેરવાથી હવે એ પાદશાહે પોતાના બાપના આગળનાં ફરમાનને લીધે ગ્રીસ દેશ ઉપર હોમલો કરી આથેન્સ શેહેરને બાળી સારદીસની આગનો ફીનો લેવાનો ડેડાવ પોતે મુકરર કીધો. અને એક મોહોટું લશકર જમાવ કરીઊં જે વીશે સહેરાલીને ગ્રીક ગ્રંથકારોએ એક મોટું દાસ્તાન આપી ગયાછે પણ તે સઘળો હેવાલ એકતરફી હોવાથી તથા દરાયસ માફક એ પાદશાહના કોઈપણ અગતના લેખો આપણી પાસે બચી ગયલા નથી તેથી તેમાંનો કેટલો ભાગ ખરોછે અને કેટલો ભાગ ફકત યુનાનીઓએ પોતાની ખુકરસીથી અતીશયોકતી કરી જણાવેલોછે તે વીશે ચોકસવાર રીતે હાલ આપણાથી કાંઈ કહી શકાતું નથી. કેહેછે જે, એ કામ માથે લીધા આગમજ ઝરકસીસે પોતાના અમીર ઉમરાવોની એક ખાસ સભા ભરી તેઓના અભીપ્રાયો લીધા જેમાં એના કાકા આરતાબેનસે એ કામ માથે નહીં ઉઠાવવા પોતાના વીચારો છુટથી જણાવીયા હતા એમ હીરદોતસ જણાવી જાયછે. એના લશકરની જે સંખ્યા આ એ ગ્રંથકાર લખી જાએછે તે કાંઈ માનવામાં આવી શકતી નથી. જુદા જુદા મુલ્કોએ એ સ્વારી સારૂ જે લશકર એકઠું કરતા જતા હતા તેઓની ખોરાકી પોરાકી સારૂ વાટમાં ઠેકાણે ઠેકાણે આગમજથી અનાજના કોથારો ભરાવી રાખવામાં આવીઆ હતા. તે સાથે બીજાં બે મોભારત કામો ઉઠાવવા પણ એણે આ વેળાએ ફરજ પડી હતી; કેમકે મારદોનીઅસે જે રસ્તો આગળ પકડીઓ હતો તે તરફનો દરીઓ હંમેશા તોફાની હોવાથી તે દરીઓ પડતો મેહેલી બીજો નવો રસ્તો શોધી કાહાડવા એણે ડાહાપણ ભરેલું વીચારીઊં કે વળી તોફાનથી દરીઆઈ વરચી લશકરને ફરીને મોટી હાની પહોચવી પડે નહીં. એકતો હેલેસપાંટ ઉપર એક માયલ સુધીનો મોટો એવડો પુલ નખાવીઓ જે ઉપરથી એસઓલીસ કેહેછે જે, માણસ, ઘોડા તથા ગાડાં સેહેલથી જેમ મોટા રસતાઓ ઉપર આવજા કરેછે તેમ ઘણી ઝડપથી હીલચાલ કરી શકતાં હતાં. એથી પારસીઓ કેવા મોભારત કામો ઉઠાવી સરેજામ પોહોચાડી શકેછે તે વીશે સારો વીચાર યુનાનીઓના મનમાં ઠશીઓ હતો. સન તથા પેપાયરસ નામના બે મીસરી સાધાવાળા રોપાને મીસારીત કરી મોટાં જાડાં દોરડાં તરાપાઓને મજબુત બાંધવા સારૂ બનાવવામાં આવીઆં હતાં. આ તરાપાઓને આ પ્રમાણે ઘણા મકમ રીતે શીકરી જઈ તે ઉપર પછી મોટું તથા લાકડાંના પાટીઆંઓ જડી જઈ તે ઉપર સલગને સલગ મોટો પુલ નાખી ગયા હતા અને દરીઆનું પાણી જનવરોનાં નહીં જોવામાં આવે માટે એ પુલની બંને બાજુએ ઊંચી ઊંચી લાકડાંની દેવાલો બાંધી લેવામાં આવી હતી. કેહેછે જે, આ પુલનું કામ દરાયસે જે આગળ મોટાનો મોટો તરાપો ઐશીઅન-બાસફોરસ ઉપર જે નખાવીઓ હતો તેના કરતાં ઘણું મજબુત રીતે સરેજામ ઉતારવામાં આવીઊં હતું. હવે એથાસના પાહાડ આગળનો કોસ્તો તોફાની હોવાથી આજ પણ તેમી પરદક્ષણા કરી તે તરફ વાંહાણો લઈ જવાનું કામ ઘણું દીકત ગણાએછે માટે તાંહાં આગળ એક મોહોટી નેહેર ખોદી કાહાડવાનું બીજું મોભારત કામ પણ બે પાદશાહે ઉઠાવીઊં અને ખુશેરીસ તથા આરતાબીઉસ નામના બે પારસી મજનરોના તેહાથમાં આપીઊં. એ નેહેર દોહોડ માયલ લાંબી તથા એમાંથી બે મોટાં બારકસો એકજ વખતે સેહેલથી જઈ શકે એટલી એને પોહોલી ખોદી કાહાડવામાં આવી હતી અને એના બંને તરફના મોહોડાં બે મજબુત મોટાડાંની દેવાલોથી ચીની લેવામાં આવીઆં હતાં. એજ વેળાએ સત્રાબમન નદી ઉપર પણ મોટાનો એક એવડો તરાપો નાખી લીધો હતો. આ પ્રમાણે સઘળું નકી થયા બાદ ૪૦ સ૰ પૂર્વે ૪૮૧ માં સુસા

શેહેર છોડી પાદશાહી રસ્તે થઇ સારદીસમાં જઈ એક આખો શીઆલો ઝરકસીસ પોતે તાંહાં જઈ પડી રહ્યો અને વસંત ઋતુ બેસે એટલામાં તો તેનું સઘળું લશકર ચોતરફના દેશાવરોથી તાંહાં પછી આવી તેનાં હુકમ મુજબ સઘળું એકઠું થયું. સારદીસમાં આવીઆ બાદ સ્પારટા તથા આથેન્સ શીવાએ બીજાં યુનાન ભુમીના સઘળાં શેહેરોમાં ધરાનની બાંહેધરી કબુલ રાખવા માટે વળી એલચીઓ મોકલાવીઆ અને માસીદાન તથા થરેરાના બંદરોમાં પોતે આવી પોહોચે તારે પોતાને તથા પોતાના લશકર સારૂ મોટું જમન તયાર રાખવા માટે કાહાવી મોકલાવીઉં. એની આવી મોટી સ્વારીથી યુનાનમાં સઘળે ધાસ્તી પેઠી અને યુનાનીઓ પણ તેની સામે થવા મોટી તયારીઓ પોતા તરફથી પોતે પણ કરવા મંડી ગયા. બીજે વરસે એ તમામ લશકર સહીત ઝરકસીસ પાદશાહે પછી સારદીસ છોડીઉ. એના આ બેહોલાં લશકરમાં જે છેંતાલીસ જુદી જુદી વરણો હતી તે વીશે હીરદોતસ તેઓના લેબાસ સીએ નીચે મુજબ આ પ્રમાણે બીસતારી બેયાન આપી જાયછે. એ બીયાન ઘણું અગતનું હોવાથી સદાબરૂ અત્રે ઉતારી લેવા હું દુરસ્ત બીચારૂંછું. "પારસીઓને માથે ઢીલી જાંગીરી રોકી તોપી જોવામાં આવતી હતી. તેઓના શરીરે માછલીના ભીંગડાં રોકાં બેહેવાળાં રંગબેરંગી બખ્તરોથી ઢંકાએલાં હતાં તથા પગમાં ઢીલી ઈજાર ને મોટી ઢાલને બદલે તેઓ વાલંજનાં લાકડામાંથી બનાવેલાં ઢાલના અરધીઆં વાપરતા હતા ને જેઓ હેઠલ તીરના ભાથા લટકતા હતા. તેઓના ભાલા ટુંકા; કામઠાં લાંબાં ને તીરો નેતરમાંથી બનાવેલાં હતાં. વળી તે સાથે તેઓની જમણી જાંગ ઉપર ખંજરોખી લટકતાંદીસતાં હતાં. ઝરકસીસની બઈરી અમીસત્રીસના બાપ ઓતાનીસને તેઓની સરદારી આપવામા આવેલી હતી. અસલતો એ લોકો પોતાને આરતીઆન કરી કેહેતા હતા અને એજ નામથી પોતાના પડોસીઓમાં પણ જણાએલા હતા. ગ્રીકો (યુનાનીઓ) એઓને પ્રથમ સીફીનીસના નામથી પીછાણતા હતા; પણ જ્યારે જુપીતર તથા દનાઇનો છોકરો પરસીઉસ ખીલસના છોકરા સીફીઉસ સોડે જઇ તેની છોકરી એનદરાદીદા સાથે પરણ્યાઓ તારે તેને પેટે પરસીસ નામે એક છોકરો તવલુદ થયો હતો અને એ મજકુર સીફીઉસને છોકરો નહતો તેથી એ છોકરાને એના બાપે આ દેશમાં રેહેવા દીધો હતો જેનાં નામ ઉપરથી ધરાનીઓ પોતાને હાલ પરસીઆન (પારસીઆન) કરી કેહેછે. મીદ લોકો પણ પારસીઓ માફકજ આરાસ્તા થએલા હતા; કેમકે એ મજકુર પેહેરવાસ એ મીદ લોકો સોડથી અસલમાં પારસીઓએ નકલ કરી લીધેલો હતો. હાખીઆમની વંશના તીગરાનીસ નામના એક ઉમરાવને તેઓનો સરદાર નેમવામાં આવેલો હતો. એ મીદ લોકોને અસલમાં સઘળા લોકો આરીયન કરી કેહેતા હતા પણ જારથી કાલચીસવાલો મીદીઆ આથેન્સ શેહેર છોડી એ લોકો સોડ આવીઓ તારથી એ લોકો કેહેછે જે, અમોએ આપ્રમાણે અમારા નામમાં ફેરફાર કરેલોછે. સીસીઆન નામના ટોળાંનો પેહેરવાસખી પારસીઓજ જેવો હતો; પણ જાંગીરી રોકી ટોપીને બદલે (હાલના રોમન કાથેલીકના ધરમના ઉપાધીઆઓ જેવી) કુલાહ તેઓને માથે દીસતી હતી અને ઓતાનીસના છોકરા આનાફીસને તેઓનો સીપેહેસાલાર નેમેલો હતો. હીરકાનીઅન (માઝીનદ્રાની) લોકોનો પોશાક પણ પારસીઓ માફક હતો અને તેઓનો સરદાર મીગાપેનસ કરી હતો જે પાછળથી બાબેલાનનો હુકેમ થયો હતો. આસીરીઅન લોકોને માથે આડા અતાડા આકારની પીત્તળની બનાવેલી લડાઇની કુલાહ જોવામાં આવતી હતી કે, જેની બનાવટ વીશે હેરોડોટથી બીઆન આપી રાકાએ તેવું નથી. તેઓ સોડ ઢાલ, ભાલા અને ખંજર મીસર દેશના લોકો જેવાં હતાં. તેઓના બખ્તરની બનાવટ સનની તથા તેઓ સોડ લોહોડાંના ગુરજો પણ હતા. એ લોકોને ગ્રીક લોકો સીરીઅન પણ બીજી વરણો આસીરીઅનને નામે ઓળખેછે. લશકરની એ ટુકડીમાં બીઆલદીઅનોને પણ આમેજ કરવામાં આવેલા હતા અને એ સઘળાઓને માથે આરતાબ્યીઉસના છોકરા ઓતાસપીસને સરદાર નેમેલો હતો. બાખ્તરીઅનોને માથે મીદ લોકો જેવી મળતી પાધડી તથા એક જાતની નેતરમાંથી બનાવેલી કમાન તથા ટુંકા ભાલા જોવામાં આવતા હતા. સાકી નામના એક તુરાની (સીથીઅન) ટોળાંના લોકો પડા રોકી ઊંચી કુલાહ તથા ઢીલી ઈજારથી ઓળખાતા હતા. તેઓ સોડ તેઓના દેશની બનાવટની કમાન તથા ખંજર અને સગારીસ* નામના ગુરજો જોવામાં આવતા હતા.

* હીરાદોતસ અત્રે એ શબ્દથી કદાચ રૂસ્તમની ગુરજનો ઇસારો કરતો હોય તો તેમાં કાંઇ ઘણું નવાઇ જેવું લાગશે નહીં; કેમકે રૂસ્તમને તેની જનમ ભુમીના નામ ઉપરથી સગઝી કરી પણ આગલા લોકો કેહેતા હતા એમ ઝુરહાને કાતે વાલો જણાવી જાયછે. મોઝીસખોરોની એ જાંહાંપેહેલવાનને સગઝી એવા એલકાબથી લખી ગયોછે. આ ઉપરથી હાખીઆમની પાદશાહોનાં દોરમાં પણ રૂસ્તમની ગોથા આગલી કીરતી માલુમ હોય ને તેની ઠપછપનો ગુરજ રીવાજમાં હોય એમ વખતે સાબીત થઇ શકેછે.

સીથીઅનોનું એ ટોળું અમાર્ગરજીઆન (હુમાવર્ગ) નામ ધરાવતું હતું પણ ઇરાનીઓ તમામ સીથીઅનોને સાકી કરી કેહેછે તેથી એ ટોળું પણ એ લશ્કરમાં ફક્ત સાકી નામથીજ ઓળખાતું હતું. એ તથા ખાખ્તરીયન લશ્કરની સરદારી સાઇરસની છોકરી એતોસાને પેટે દરાયસથી તવલુદ થએલા હીસ્તાસ્પીસ નામના શાહાજાદાને આપવામાં આવેલી હતી. હીંદુઓએ રની બનાવટનો પોશાક પેહેરેલો હતો. તેઓના તીરકામઠાં નેતરના બનેલાં હતાં તથા પોત પોતાના તીરોને તેઓએ લોહોડાંની અણી જડેલી હતી. આરતાબાતીસનો છોકરો ફનાજાથરીસ તેઓનો સરદાર હતો. એરીયનો (હેરાતના લોકો) ની કમાન મીદીઅનો જેવી તથા બીજી સઘળી બાબતોમાં બાખ્તરીઅનો જેવો તેઓનો લીબાસ હતો. હાઈદરનીસનો સીસામનીસ નામનો છોકરો તેઓનો સરદાર હતો. પારથીઆન, ઓરાસમીઆન, સાગદીઆન, ગનદારીઆન તથા દાદીકા નામના ટોળાં પણ લશ્કરમાં ખીરાજતાં હતાં. તેઓનો લીબાસ બાખ્તરીઅનો જેવો હતો અને ફારનાસીસના છોકરા આરતાબેજનસને હાથ એ પારથીઆન તથા ઓરાસમીઆનોની સરદારી તથા આરતાબેનસના છોકરા આરતીફીઉસને હાથ એ ગનદારીઆન તથા દાદીકાઈ લોકોની સરદારી હતી. કાસપીઆનો બકરાના ચામડાંની ઢાબલી ઓઢી આવેલા હતા. તેઓ સોડ નાહાની તલવાલ તથા તેઓના દેશમાં થતી નેતરોમાંથી બનાવેલી કમાનો જોવામાં આવતી હતી અને તેઓને માથે આરતીફીઉસનો ભાઈ આરીઓમરદાસ સરદાર તરીકે નેમવામાં આવેલો હતો. સરાંગાઈ લોકો પોતાના રંગીન પોશાક ઉપરથી ઓળખાઈ આવતા હતા. તેઓ છેક ગુંડણ સુધી ઉંચાં બુટ પેહેરતા હતા તથા મીદીઅનો જેવા પોતે ભાલા તથા કમાન વાપરતા હતા. મેગાબીઝસના છોકરા ફરનદાતીસને તેઓનો સરદાર નેમણુક કરવામાં આવેલો હતો. પાકતાઈ લોકો પણ બકરાંના ચામડાંની ઢાબલી ઓઢી આવેલા હતા. તેઓ સોડ હથીઆરમાં ખંજર તથા કમાનો જોવામાં આવતાં હતાં અને તેઓને માથે હથામેત્રીસનો છોકરો આરતાઇનિતીસ સરદાર તરીકે રોડવેલો હતો. યુતીઆન, માર્ગસીઆન, અને પરીખાનીઅન નામના ટોળાં પણ પાકતાઈ માફક લીબાસ પેહેરી આવેલાં હતાં. દરાયસના છોકરા અરસામીસને મજકુર યુતીઆન તથા માર્ગસીઆન ટોળાંની તથા ઉથાજુસના છોકરા સીસિમેત્રીને એ પરીખાનીઅન ટોળાંની સરદારી બક્ષવામાં આવેલી હતી. અરબોએ ઝભા પેહેરી તે ઉપર કમરબંધ બાંધેલા હતા તથા પોતાના જમણા હાથમાં તેઓએ લાંબી કમાનો ધરેલી હતી જે ઊંધી પણ વળી શકતી હતી. ઇથીઓપીયનો ચીતા તથા સીંહનાં ચામડાં પેહેરી ખજુરાની ડાળીઓમાંથી ચાર કીઉબીક ફુટ જેવડી લાંબી કમાનો બનાવી પોતા સાથે લઈ આવીઆ હતા. એ કમાનો સાથે તેઓ નેતરના બનાવેલા નાહાના તીરો વાપરતા હતા કે જેઓની અણી લોહોડાંની નહી પણ એક જાતના પથ્થરમાંથી ઘણી તીણી બનાવવામાં આવેલી હતી અને એ લોકો પોતાના સીલો પણ એજ જાતના પથ્થરોમાંથી કોતરાવી રાખતા હતા. એ શીવાએ તેઓ સોડ નસતર જેવાં તીક્ષ્ણ સાબરના સીંગડાંના અણીદાર ભાલા તથા ગુરજેખી જોવામાં આવતા હતા. જ્યારે એ લોકો પોતે લડાઇમાં જતા તારે પોતાના અરધાં શરીરને ચાકથી તથા બાકીના અરધાંને ગેરૂથી રંગતા હતા. મીસરની ઉત્તર તરફના અરબ તથા ઇથીઓપીયન રેહેવાસીઓની સરદારી સાઇરસની છોકરી આરતાઈસ્તોનને પેટે દરાયસ પાદશાહથી અરસામીસ નામનો જે છોકરો પેદા થયો હતો તેને સોંપવામાં આવેલી હતી. એ રાણી ઉપર દરાયસનો પીઆર પોતાની સઘળી બાનુઓ કરતાં વધુ હતો એટલા સબબ ઉપરથી એણીનું સોનાનું બાહાવલું પણ એ સબબે પોતે બનાવી રાખીઉ હતું. હવે પૂર્વ તરફના બીજી જાતનાં ઇથીઓપીયનોને હીંદુઓના લશકરમાં દાખલ કરેલા હતા; કેમકે એ બંને ટોળાં માત્ર ભાષા તથા બાબ વતરોગે બીજી સઘળી બાબતોમાં એક એકને મળતા આવતા હતા. આ ઇથીઓપીયનોના બાબ સીધા પણ લીબીઅન ઇથીઓપીયનોના બાબ ગુરછાદાર રેહેતા હતા. તેઓ ઘોડાના કાન તથા બાબ કાહાડી નાખી તે તરફનું ચામડું પોતે પોતાને માથે પેહેરતા હતા અને પછી પેલા કાનોને તેપર સીધા મેહેલી પેલી બાલને કલગીર તરીકે કામે લાવતા હતા તથા ઢાલને બદલે પોતાના બચાવમાં ચામડાંઓ ઉપયોગમાં આણતા હતા. લીબીઅનો ચામડાંનો પોશાક પેહેરી આગથી પાણી પાઈ મજબુત કરેલા ભાળા હથીઆર તરીકે વાપરતા હતા. તેઓને માથે ઓઆરજીસનો છોકરો માસાજીસ સરદાર તરીકે મુકરર કરવામાં આવેલો હતો. પાકલાગોનીઅન ટોળાંને માથે રૂપેરી ધોળ ચહડાવેલી લડાઇની કુલાહ દીસતી હતી. તેઓ નાહાની ઢાળ, ટુંકા ભાલા તથા ખંજરથી તયારબંદ થએલા હતા અને તેઢાં સુધી પોતાના દેશની બનાવટના ઊંચા જોડા પેહેરતા હતા. લાર્ગજાઈ, માતીનીઆન, માંરીઆનદીનીઆન તથા સીરીઅનોએ પણ પાકલાગોનીઅનો જેવો લીબાસ પેહેરેલો હતો. એ સીરીઅનોને ઇરાનીઓ કાપાદોસીઅન કરી કેહેતા હતા. મજકુર પાકલાગોનીઆન તથા માતીનીઆનોની સરદારી દોતુસ ઇબને મગાસીદરસ તથા મારીઆનદીનીઆન, લીજાઈ અને સીરીઅ-

નોની સરદારી દરાયસથી આરતાઅસ્તોન રાણીને પેટે પેદા થએલા ગોબરીઆસ નામના શાહાજાદાને સોંપી હતી. ફરીજીઅનોનો પોશાક બાકલાગેનીઅનોથી જુજ ફેર હતો. એ લોકો યુરોપમાં જારે માસીડોનીઅનો સાથે વસતા હતા તારે બાઈજીસના નામથી પોતે ઓળખાતા હતા; પણ એશીઆમાં જારથી ફરીજીઆ દેશમાં આવી વસીઆ તારથી તેઓ ફરીજીઅન કરી કેહેવાવા લાગ્યા. આરમાનીઓ એ ફરીજીઅન લોકોના તાબા હેઠલ હતા તેથી એ લોકો માફક જ એઓનો પણ પેહેરવાસ હતો અને એ બંને ટોળાંની સરદારી આરતોખમીસ નામના દરાયસના એક જમાઈને આપવામાં આવેલી હતી. લીદીયનો યુનાનીઓ માફક હથીઆરબંધ થએલા હતા. અસલમાં એ લોકો મયોનીઅન કરી કેહેવાતા હતા પણ અતાઅના છોકરા લાઈદસ ઉપરથી એ લોકોએ પોતાનું નામ પાછળથી ફેરવીજ હતું. માઈસીઅન લોકો પોતાને માથે એક જાતની લશકરી કુલાહ પેહેરતા હતા અને ઢાલ તથાઆતસથી પાણી પાએલા સજ્જ ભાલા તેઓ વાપરતા હતા. એ લોકો લીદીઅનોના તાબા હેઠલ ગણાતા હતા અને ઓલીમપસ નામના પાહાડ ઉપરથી ઓલીમપાઈની નામથી પણ ઓળખાતા હતા. આરતાફરનીસ યખને આરતાફરનીસ જે દેતીસ સાથે આગળ મરાથાનની લડાઅમાં હતો તે આ લીદીઅન તથા માઈસીઅન લોકોનો સીપેહસાલાર હતો. એસીઅનોએ પોતાના માથાં ઉપર કેહોલાંના ચામડાં ઓઢેલાં હતાં અને ઢીલો પોશાક પેહેરેલો હતો કે, જેની ઉપર તરેહ તરેહવાર રંગના ડગળા પછી ઓઢી લઈ તેટાંસુધી મેઢાંનાં ચામડાંમાંથી બનાવેલા જોડા પેહેરી લીધેલા હતા. હથીઆરમાં તેઓ સોડે ભાલા, હલકી ઢાલ, તથા નાહાના ખંજરો દીસતાં હતાં. એશીઆ ખંડમાં આવી વસેલા એસીઅનો પોતે ખીથનીઅન નામથી ઓળખાતા હતા અને અસલમાં થ્રાકમન નદીના નામ ઉપરથી સત્રાકમોનીઅન કરી પણ કેહેવાતા હતા. તોકરીઅન તથા માઈસીઅન નામના ટોળાંઓએ એ લોકોને પોતાના અસલી વતનમાંથી અત્રે હાંકી કાહાડીઆ હતા. આ એસીઅનો ઉપર આરતાફેનસનો છોકરો બાસાસીસ સરદારી ભોગવતો હતો. * * * * એ ટોળાં સોડે કાચાં ચામડાંમાંથી બનાવેલી નાહાની ઢાલ તથા દરેક માણસના હાથમાં વરઓના શીકાર સારૂ બબે ભાલા જોવામાં આવતા હતા. તેઓને માથે પીત્તળની કુલાહ તથા પીત્તળમાં જડાવદાર બેલના શીંગડાં તથા કાન તે પર કલગીર સીએ જોવામાં આવતાં હતાં અને પોતાના તેટાં આસપાસ તેઓ જાંબુરી રંગના કપડાનાં કકડા વીટાળી લેતા હતા. એ લોકોમાં મંગળનું એક દેહેરું છે. કપાલી-માઓનીઆન જેઓને લાસોનીઆન કરી પણ કેહેછે તેઓનો પોશાક સીલીસીઆનો જેવો હતો. માઇલાઈ લોકો સોડે ટુંકા ભાલા જોવામાં આવતા હતા તથા તેઓનો લીબાસ હુકથી ટાઈટ કરેલો દીસતો હતો. તેઓમાંના કેટલાએકો સોડે લીશીઅનો જેવી કમાન તથા તેઓના માથાં ઉપર પકવેલાં ચામડાંની કુલાહ જોવામાં આવતી હતી. હીસ્તાસપીસનો છોકરો બાદરીસ એ સધળા ટોળાંનો સરદાર હતો. મોસચીઅનો લાકડાંની કુલાહ પેહેરતા તથા નાહાની ઢાળ અને લાંબી અણીવાળા ભાલા પોતા સોડે રાખતા હતા. તાઈબરનીઅન, માકરોનીસ અને મોસીનોસાઈ ટોળાંઓનો પણ મોસચીઆનો માફક પેહેરવાસ હતો. સાઈરસના છોકરા સમરદીસની છોકરી પારમાઈને પેટે દરાયસથી થએલો આરીઓમરદુસ નામનો શાહાજાદો એ મજકુર માસચીઆન તથા તાઈબરનીઆનો ઉપર સરદાર નેમવામાં આવેલો હતો અને હેલેસપોનટ માહેલા સીસ્તાસ પ્રાંતના હાકેમ આરતાઈકતીસ યખને ચીરાસમીસને એ મજકુર માકરોનીસ તથા મોસીનોસાઈ ટોળાંનો સરદાર મુકરર કરેલો હતો. મેરસ નામના ટોળાંને માથે રંગીન કુલાહ તથા ચામડાંની બનાવેલી નાહાની ઢાલ અને ભાલા દીસતા હતા. કોલચીઅનો લાકડાંની કુલાહ તથા કાચાં ચામડાંમાંથી બનાવેલી નાહાની ઢાલ, ટુંકા ભાલા અને તલવાલ સાથે જોવામાં આવતા હતા. એમેરસ તથા કોલચીઅન ટોળાંઓ ઉપર તીઆસપીસના છોકરા ફરનદાતીસને સરદારી આપવામાં આવેલી હતી. અલારોદી (આરારાતના પાહાડી) તથા સાસપાઈરીસ (આઈબીરીઆન) ટોળાંઓને કોલચીઅનો માફક કવાએદ આપવામાં આવેલી હતી અને તેઓને માથે. સીરોમીત્રીનો છોકરો માસીસ્તીઉસ સરદાર હતો. યરીથ્રીઆના દરીઆ માહેલા ટાપુના રેહેવાસીઓ તથા જે ટાપુઓમાં પાદશાહ બંદીવાનોને મોકલેછે તે ટાપુના રેહેવાસીઓખી મીદીઅનો જેવો લેબાસ તથા હથીઆર સીએ દીસતા હતા અને તેઓને માથે બાગીઉસનો છોકરો મારદોનતીસ જે પાછળથી માકેદોનીની લડાઅમાં મારીઓ ગયો હતો તેને સરદાર તરીકે નેમવામાં આવેલો હતો." એ શીવાએ અરકસીસ પાદશાહના દરીઆઈ વરધી લશકરમાં ફીનીસીઆન, મીસરી, સાઈપરીઅન, કીલીકીઅન, પામફીલીઅન, લાયકીઅન, કેરીઅન, આયોનીઅન-ગ્રીક, ડોરીક-ગ્રીક, યુઆલીક-ગ્રીક, હેલેસપાનતીક-ગ્રીક તથા યુજીઅન નામના દરીઆ માહેલા ટાપુઓનાં યુનાની રેહેવાસીઓના નામો

જોવામાં આવેછે. એ લશ્કર ઉપર આરીઓબીગનીસ, પરેક્ષસપોસ(પોરોરાસ્પ), મેગાબીઝુસ તથા આર્ટાબીનીસ (હાઐમન) નામના પારસી ઉમરાવોને સરદારી આપવામાં આવેલી હતી.

ઈરાની લશ્કરની કુંચ કરવાની રીતભાત વીશે આ બાબની આખરીએ હું વીગતે બીઆન આપનાર છું માટે ઝરકસીસનું આ બોહોલું ખુરાકીનું લશ્કર કઈ પ્રકારે સારદીસથી નીકળી હવે હેલેસપાંટ ઓળંગવા સારૂ વાટમાં ઘણાંએક શેહેરો પસાર કરી ડેઢ એબીદાસ આગળ આવી પુગ્યું તે વીશે ફરીને જણાવવા અત્રે હું દુરસ્ત જોતો નથી. આ બંદરમાં આવીઆબાદ અંહીઆંની એક ટેકડી ઉપર અંહીઆંના રેહેવાસીઓએ પાદશાહ સારૂ એક સંગેમરમરનું તખ્ત જે બનાવીઉં હતું તાંહાં બેસી એક દીવસે પોતે પોતાના દરીઆઈ વરધી લશ્કરની એણે રીવીઉ લીધી. બીજે દીવસે ભરી બામદાદ પછી જરે બુલંદ આફતાબે ફરીને ઉગમણુ તરફથી પ્રકાશવા માંડી પોતાના કીરણો બાહેર કાહાડીઆં કે લોબાન ધુપાવી ખુરશેદ ને મેહેર (મીત્રા) યજદની નેઆએશ મોબેદોએ રાહરૂ કીધી અને દસતુરાન દસતુરે પછી આવાં અરદુઇસુરની નેઆએસ માંડી એક સોનેરી કાંસી-આમાંથી હોમસલીનું ઉજેવું પાણી દરીઆમાં છાંટી દાદાર હોરમજદની પછી બુલંદ આવાજે મદદ માંગી. "ઓ સાહેબ, આ સ્વારીમાં તું અમોને ફતેહ બક્ષ." એ કીરીઆમાં ઝરકસીસ પણ પોતે સામેલ થયો હતો અને બંદગી કરી રહ્યા બાદ તેણે એક ખંજર, એક સોનેરી કાંસીઓ તથા એક સોનેરી વાસણ આવાંયજદને અહડાવી પોતાના પેલા દસ હજાર ચુંદા "અમર" નામ ધરાવનાર પારસી સીપાહીને પેલો પુલ ઓલંગી એશીઆની ભુમી છોડી યુરોપની ભુમીમાં જઈ પગ મેહેલવાનો સપર પેહેલો હોકમ કીધો. પાદશાહના ફરમાનને તાબે રહી તેઓએ પોતાને માથે ફુલોની જળો પેહેરી પેહેલેજ દીવસે હેલેસપાંટ પસાર કરીઓ. એ વેળાએ એ બધો આખો પુલ મંતલીની ડાંખળીઓથી સીનગારવામાં તથા અગર અને લોબાનની ધુંઈ-ઓથી સુગંધ કરવામાં આવીઓ હતો. બીજે દીવસે બાદશાહ પોતે પોતાના પવીત્ર રથમાં બેસી તોબ્રમના નીશીઆન ઘોડા જોડી એ પુલ પસાર કરી ગયો. તેની પછી સઘળું આખું લશ્કર એજ પુલને રસ્તે તથા સઘળા બ્યાન સામાનો તથા ભાર બરદારી જનવરો પેલો બીજો પુલ ઓળંગી યુરોપની ભુમીમાં દાખલ થયા. કેહેછે જે, એ આખાં લશ્કરને એ પુલ ઓળંગી જતાં એક આખું અઠવાડીઉં લાગ્યું હતું.

એ પછી એ સઘળાં લશ્કરે પાછી કુંચ કરવા રાહરૂ કીધી અને એસના ગ્રીકના દોરસીકસ નામના શેહેરમાં જંહાં આગળ દરાયસે એક મજબુત કીલ્લો બાંધીઓ હતો તાંહાં આવી તેના બોહોલાં મેદાનમાં તે પછી છાવણી કરી પડીઉં. અંહીઆં ઝરકસીસે એ સઘળાં લશ્કરની પોતે રીવીઉ લીધી અને પાદશાહી નવીસંદાઓ મારફતથી જે તરેહ-વારદેશોનું માણસ અંહીઆં એકઠું થયું હતું તેઓનું એક લીસ્ત પોતે કરાવી લીધું. કોઈપણ પાદશાહ આ રીવીઉથી ઘણો મધન થાય તો તેમાં કાંઈ પણ નવાઈ જેવું નથી. એમાં દેશદેશના લોકો પોતાના અજબજેબ જેવા પેરવાસો સહીત એકઠા થયલા હતા. અંહીઆં કોઈ ઠેકાણે હીંદુઓ તથા શીખ લોકો, તો કોઈ ઠેકાણે અરબો તથા હબસી લોકો તે કોઈ ઠેકાણે તુરાનીઓ તો કોઈ ઠેકાણે ઈરાની સીપાહી પોતાની સંકુ સમારી જે સીઆન શોકતથી ઉભા હતા તેથી ઈરાનનો ગોબા દબદબો તથા દમામ માલુમ પડતો હતો ને પારસીઓની સેહેનશાહત તે જમાનામાં ઉગમણુથી તે આથમણુ સુધીનો ઝાઝો મોટો ચકરાવો જે ઘેરલી હતી તેનું આ લશ્કર ગોબા એક જીવતો જેવો નમુનો હતો.* પણ અફસોસ કે આપણ લોકોની એ સઘળી જહોજલાલી હવે નાબુદ થઇ ગઈછે ને અફસોસ કે ઈરાન સરજમીનના સઘળા અરવાચીન મુસલમાન ઈતીહાસ લખનારાઓ જે અસલી પારસીઓનું લોહી ધરાવવાનો ફાંકો રાખેછે તેઓ ઝરકસીસનું નામ વટીક પણ પોતાના દફતરમાં લખી ગયા નથી. જો ગ્રોતોફેંદ નહી પેદા થયો હોત તો હવે આરતે આરતે ઝરકસીસ પાદશાહની હસ્તી વીશે પણ લોકો કદાચ શક નાખવા ચુકતે નહીં; કેમકે જરે એનું નામ પોતાના દેશના બખ્તરમાંથી મુતલગ મળી શકે નહી તારે યુનાનીઓ જેવા એના દુશ્મનોના લખાણ ઉપર તે ક્યાંવેર લોકો ધીઆન આપીઆ કરતે. એ રીવીઉ પછી આ છાવણી છોડીઆબાદ પારસી લશ્કરે ત્રણ ભાગમાં હવે પેહેચાઈ જઈને પોતાની કુંચ પાછી આથમણુ ભણી રાહ કીધી. વાટમાં દરેક શેહેરે લશ્કરની તથા પાદશાહની ઘણી માહાબજત લીધી અને પોતાની તાકાત પ્રમાણે બ્યાનપાન પેહોચતું કરવા માંડીઉં. તારબાદ એ સઘળાં લશ્કરે સેહેલથી સ્કાઈમિન નદી ઉપરનો પેલો તરાપો ઓળંગીઓ. એ વેળાએ મોબેદોએ સફેદ

* દોરસીકસના મેદાનમાં બ્યોગણપચાસ જુદી જુદી પરણો જે એકઠી થઇ હતી તેઓની સંખ્યા કુલે મળી ૫૨,૮૩,૨૨૦ આદમીની થઇ હતી એમ થંડે પેટે જણાવવા હીરાદોતસને કાંઈ પણ બાકો બખ્યોચીએ નડતોજ નથી!

ઘોડાઓ જએ કરી એક મોટું હવન (હોમ)* કીધું. તારખાદ ખીસાલતી ટોળાંના મુલક માં તે પેહું જાંહાંના પાદશાહે ઇરાનની બોહેધરી કબુલ રાખવા ના કહી પોતે રોદોપે નાહાઠો અને પોતાના ચાર છોકરાઓને ઝરકસીસના લશકરમાં સામેલ નહી થવાનો હોકમ કરીઓ. તેઓની આ આપખુદીને લીધે પછી તેઓને સખત શીક્ષા કરવામાં આવી હતી. વાટમાં સઘળાં ગ્રીક શેહેરો જાંહાં જાંહાંથી આ લશકર કુંચ કરતું ગયું તે સઘળાં ઇરાનને શરણ થતાં ચાલીઆં. આખરે તેઓએ આકાનથસ શેહેરમાં આવી વળી છાવણી કીધી. એ શેહેર આગળ થી પેલી નેહેર બંધાવવા શરૂ થએલી હતી માટે ઝરકસીસે અંહીઆં જરા વીસામો લઈ એ સઘળી નેહેરની પોતે જાતે જઇને તપાસ (સરવે) કરીને એ કામ સરંજામ પોહોચાડનાર શખસોની વખાણ કરી તેઓને તેઓના કામ પ્રમાણે પોતે ઇનામો બેહેચી આપીઆં. અંહીઆંના આગળા ખીચારા ગરીબડા રેહેવાસીઓ પારસીઓના આ માથે ઉઠાવેલા મજારત કામથી જે ઘણા દ્રવ્યવાન થયા હતા તેથી તેઓએ આ સઘળાં લશકરને તથા પાદશાહને મોટી ધામધુમથી ઉતારો આપીઓ તથા હવે અંહીઆંથીજ એ બંને ખુશાકી તથા દરીઆઈ વરધી લશકરની એક એકથી પછી છુટાં પડી ગયાં હતાં; કેમકે પાદશાહે હવે પેલા પોતાના દરીઆઈ વરધી લશકરને એ નેહેર ઓળંગી ચાલકીદીના દ્વીપકલ્પની પ્રદક્ષણા કરી થરમીક અખાતમાં દાખલ થઇ પોતે ખુશાકીની રાહે થરમી શેહેરમાં જઇ જે છાવણી કરનાર છે તાંહાં આગળ આવી પોતાના ખુશાકીના લશકર સાથે એકઠા થઇ જવાનો હોકમ કરીઓ. હવે વાટમાં આ ચાલકીદીનો દ્વીપકલ્પ પગરસ્તે પસાર કરતાં તાંહાંના એક જંગલમાંથી સંહી તથા જંગલી ઘોધાઓએ ભાર બરદારી ઉંટોપર એકાએક નીકળી હોમલો કરી કેટલાંએક ઓપગાં જનવરોને મારી નાખીઆં. એ છતાં પણ એ સઘળું લશકર આખરે સહી સલામત થરમી શેહેરમાં આવીને છાવણી કરી પડીઉં. એટલામાં પેલા ગ્રીસ દેસ મોકલેલા એલચીઓ પણ તાંહાં આગળ પાછા ફરીઆ અને પાદશાહ સારૂ એવી ખુશ ખબરો લાંવીઆ જે, પીરાખીઆન, થેસેલીઆન, બોલોપીઆન, એકીઆન, મેગનીશીઆન, મીલીઆન, ઇનીઆનીઆન, લોકરીઆન, તથા થીબન અને ઘણાખરા બેઓસીઆનોએ ઇરાનની બોહેધરી કબુલ કરી પોતાની "ભુમી તથા પાણી" પાદશાહને સ્વાધીન કરીઆંછે. આથી ગ્રીસ દેશની સઘળી વરણોનો ત્રીજો હીસ્સો તો આટલામાંજ ઇરાનના તાબા હેઠલ આવીઓ. અંહીઆં હવે ખુશાકીના લશકર સાથે પેલું દરીઆઈ વરધી લશકર પણ ફરીને એક એક સાથે આવી માલું.

હવે પેલી તરફ યુનાનીઓએ જોયું જે, ઇરાનીઓનું લશકર તો દરમંજલ પોતાના દેશમાં આલીઉં આવેછે માટે સપર પેહેલાં આથીનીઅન, સ્પારટન, પલાતીઅન તથા થેરાપીઅનોએ મળી મરવું નહી તો પારસીઓ સામે ઘણી બલતવારીથી થવું એવા માહોમાહે એકઠા કીધા. બાકીના બીજાં સઘળાં ગ્રીક સંસ્થાનોએ હીલાંબાહાના બતાવી એ લડાઈમાં સામેલ થવા સારૂ આથીનીઅનોના પુછવા ઉપરથી પરતીઉત્તરમાં નાના જવાબો પોતે મોકલી આપ્યા. પેહેલાં તો સઘળું યુનાની લશકર ટેમપીની બીનમાં યુનીતસ નામના એક સ્પારટન તથા થેમીસ્તાકલીસ નામના એક એથીનીઅન શીપેહેસાલારની સરદારી હેઠલ એકઠું થયું; પણ તરતજ તેઓને માલુમ પડીઉં જે, એ જગા ઉપર આપણે પારસીઓના હલ્લા સામે ઉભા રહી શકીશું નહીં માટે એ બીન છોડી થરમાપેાલી નામની એક બીજી ઘણીજ સાંકડી ગળી આગળ આવી તે છાવણી કરી પડીઉં. કેહેછે જે, એ રસ્તો એટલોતો સાંકડો હતો કે, તાંહાં આગળ જો થોડુંજ લશકર ઉભું રાખીઉં હોએ તો દુશમનોને દેશમાં દાખલ થતા સેહેલથી અટકાવી શકાએ તેવું હતું. હીરાદોતસના કહ્યા મુજબ લીઓનીદસ નામના સ્પારતાના પાદશાહની સરદારી હેઠળ આકેઅે નવ હજાર માણસોનું જે લશકર એકઠું થયું હતું તેમાં ફકત ત્રણસો સ્પારતનો હતા. આ ઘણું હસવા જેવુંછે જે, હીરાદોતસ તથા બીજા યુનાની ગ્રંથકારો જો કે પારસીઓના લશકરની સંખ્યા ઉપર મીડાંના મીડાંઓ ચહડાવીયા જાયછે તો તેમજ પોતાના દેશીઓનાં લશકરની ટીપમાંથી તેથી ઉલટું તેઓ મીડાંના મીડાંઓ ગેપ કરી જાએછે. ત્રણસો સ્પારતનોને બદલે ત્રણ હજાર સ્પારતનોની કહ્યા હોત તો વાત જરા માનવામાં પણ આવત ખરી. તકરારને માટે એ સંખ્યાઆખી આપણને બાહાલ રાખીઆ વીના છુટકો નથી; કેમકે કોઈપણ પારસી લેખ એ વીશેનો આપણી સોડે નહીં હોવાથી એ સંખ્યાઆ ખરીછે કે ખોટી તે વીશે આપણાથી આવાં એકતરફી લખાણને લીધે હવે હાલ ખાત્રીથી તપાસ થઈ શકતી નથી. એજ વેળાએ યુના-

* ઘોડાઓનો હવન કરવાની કીયા પ્રાચીન કાળમાં ઘણા બળવાન હીંદુ રાજાઓ કરતા હતા અને તેને અશ્વમેદ કરીને કેહેતા હતા.

નીઓનું ૨૭૨ વાંહાંણોનું દરીઆઈવરધી લરાકર યુરીબાએદીસ નામના સ્પારતન તથા થેમીસ્તાકલીસ નામના એથીનીઅન નૌકાસૈનાધીપતી ( આદમીરલ ) ની સરદારી હેઠલ આરતીમીસીઅમ નામના બંદર આગળ પારસીઓના વાંહાંણોના કાફલાને પેગેસીઅન અખાતમાં દાખલ થતો અટકાવવા સારૂ પડી રહ્યું હતું.

થરમીનું બંદર છોડીઆને બારમે દીવસે માસીદોનીઆ, પીરહાખીઆ, થેસેલી તથા એકીઆકૃથીઓતીસના મુલકો પસાર કરી જઈ મીલીઆનોના મુલકમાં થરમાપોલીની પડાસમાં ઝરકસીસે સઘળું પોતાનું ખુરાકી લરાકર લાવી સહીસલામત રીતે આપ્યો બોહોળો દેરા પસાર કરી આવી દુરામનો સામે હવે લંગ કરવાની સઘળી તઈઆરી કરી લરાકરની સંકૂ આરાસ્તા કીધી. બીજીગમથી એના દરીઆઈવરધી લરાકરે મેગાબેતીસ નામના એક પારસી ઉમરાવ એદમીરલની સરદારી હેઠલ, સઘળો દરીઓ વાટમાં બોળંગી થરમાપોલીની નજદીક આવી પડી રહેવા સારૂ, એ બાઈ છોડી રવાના થયા આગમજ દખણ ભણી સકીઆથાસના ટાપુવેર રસ્તામાં કાંઈ અડચણ છે કે નહીં, તેની તલાસ કરવા માટે ફકત દસ ચુંદાં વાંહાંણોનો કાફલો રવાના કીધો. એ નાના કાફલાને વાતમાં ત્રણ એથીનીઅન વાંહાંણો સાથે અઠડા અઠડી થયાથી તેઓએ યુનાનીઓના આ બારકસો પકડી તેમાંના સેલરોને ઠાર કરીઆ. આથી આરતીમીસીઅમ આગળના યુનાની કાફલામાં ભારે ભય પેદા થયું અને તેઓએ આ મથક છોડી ચાલકીસ તરફ નાહાસવા માંડીઉં. આ દસ બારકસોએ પાછાં ફરી પોતાના સરદારને સઘળું સમાધાન છે એવો હવે રીપોરટ કરીઆથી આ સઘળા કાફલાએ આ બંદર આગળથી ખુરાકીના લરાકરને ઉપડી ગયાને બગીઆરમે દીવસે પોતાની કુચ શરૂ કીધી. ઉપડીઆને બીજે કે ત્રીજે દીવસે તેઓને માઠાં ભાએગે રસ્તામાં એક મોટું તોફાન નડીઉં. એ તોફાન ત્રણ દીવસ સુધી રાત દીન ચાલુ રહ્યું હતું. આથી પારસીઓના નજદીક ચારસો ઉપર બારકસો તથા ઘણો મોટો સામાન સરંજામ તથા ઘણાએક માણસો વઠીક ગરક ગયાં. ચોથે દીવસે જરે તોફાન નરમ પડીઉં તારે બાકી રહેલાં વાંહાંણોએ ફરીને સડ ચહડાવીઆ અને આખરે નાહીંમત નહી થઈ આરતીમીસીઅમની સામે પેગાસીના અખાતના દખણ તરફના દરવાજા ભણી આફતેનું બંદર જે આવેલું છે તાંહાં આગળ આવી લંગરો નાખીઆં. અગરજે આ સઘળો ઈરાની કાફલો સહીસલામત પોતાના આફતેના મથક ઉપર પોહોતો હતે તો ઝરકસીસના ખુરાકીના લરાકરને થરમાપીલી આગળ તે ઘણો મદદગાર થઈ પડતે અને લીઆનીદસના લરાકરના પાછલા ભાગને તે ઘણો સતાવીઆ વીના રહેતે નહી. આ તોફાનની વાત દુરામનોના દરીઆઈવરધી લરાકરમાં ફેલાયાથી તેઓને પાછી ઘણી હીંમત આવી અને તેઓને કોઈએ એમ ભમાવીઆ જે ઈરાની તમામ કાફલો ડુબી ગયોછે તેથી ચાલકીસ છોડીને પાછા પોતાના આગળાં મથક આરતીમીસીઅમ આગળ તેઓ આવી પડીઆ. આવતાંને વાર સામેના કીનારા ભણી આવું તોફાન થયા છતાંબી બાકીનું આટલું બધું દરીઆઈવરધી લરાકર જે સહીસલામત આવી પુગ્યું હતું તે જોઈને પણ તેઓ પાછા ઘણા ઘભરાટમાં પડીઆ અને ફરીને તાંહાંથી નાહાસવાની તઈઆરીમાં હતા એટલામાં થેમીસ્તાકલીસે મુખ્ય મુખ્ય સરદારોને લાલચ આપી તેઓને તાંહાંથી હવે નહી ખસવા સારૂ લાલચમાં નાખ્યા.

થરમાપોલીની નજદીકીમાં ત્યાર દીવસવેર ઝરકસીસનું લરાકર પડી રહ્યું તોબી દુરામનોએ મુગા મુગા શરણ થવાનું કાંઈ પણ ડોળ દેખડાવીઉં નહી તેથી પાંચમે દીવસે પોતાના મીદીઅન તથા કીસીઅન સીપાહોની ઝરકસીસે સંકૂ સમારી તેઓને લીઆનીદસ સામે થવા આ સાંકડી ગલી આગળ રવાના કીધા. તેઓએ દુરામનો ઉપર મોટો મારો આવી સાંકડી જગાની દરકાર ન કરતાં પેદરપે ચાલુ રાખીઓ તોપણ તેઓને પાછા હઠવાની ફરજ પડી જેથી બીજે દાહાડે પાદશાહે પોતાના કેટલાએક પેલા અમર પારસી સ્વારોને તે તરફ રવાના કીધા પણ તેઓથીબી પેલું યુનાની લરાકર હઠીઉં નહી. આખરે ઈફીઆલતીસ નામના કોઈએક શખ્સે એ રસ્તેથી નહી પણ બીજે રસ્તે થઈને પણ લીઆનીદસના આ લરાકરને ઘેરી શકારો એવી વાત પાદશાહ આગળ કહ્યાથી રાતના તરતજ વીદારન (હાઈદરનીસ) નામના એક પારસી ઉમરાવની સરદારી હેઠલ કેટલુંએક ચુંદું લરાકર એસોપસ નદીની આગળથી થઈએનોપીઆનો પાહાડ ચહડી બીજા એક બે આડા તેડા રસ્તા લઈ બરી બામદાદ પડ એટલામાં તો યુનાની લરાકરનો જથને તેઓએ દુમબાલો પકડીઓ. અંહીઆં એક હજાર ફોસીઅનો સંકૂ સમારી પડલા હતા. આ પ્રમાણે દુરામનોને વગર ધારેલા પોતાની સનમુખ આવેલા જોઈ એ ફોસીઅન સીપાહો ઘણી બળતવારીથી લડીઆ પણ આખરે પારસીઓના તીરના અરબાઓથી મોટી શીકસ્ત ખાઈ તેઓ નાહાઢા જે વાતની ખબર લીઆનીદસને પડતાંજ દુરામનોના આખાં લરાકરમાં મોટો ઘભરાટ મચી રહ્યો કે, પારસી સીપાહો તો આગળ તથા પાછળ બંને તરફ ફરીવળીઆછે. આથી એ જવાં-

મરદ સરદારને પોતાના દરમાંથી હવે પોતાના ચુંદા સરદારો સહીત નીકળી આવી આમણ સામણ બાથ ભીડવાની ફરજ પડી. એ વેળાએ એની સાથે બાકી રહેલું સઘળું લશકર બીદારનના મજબુત મારાથી નાહાસી ગયાથી ફકત ત્રણસો સ્પારતનો તથા તેઓના નોકરો સાતસો થેસપીઅનો અને ચારસો થીબનો હતા એમ યુનાની ગ્રંથકારો પોતાની શરમ ઢાંકવા સારૂ લખી ગયાછે. શમેતે હોએ પણ આખરે એ લશકરથી પારસીઓથી હારીઉં અને એ લડાઇના દરમીઆનમાજ લીઆનીદસ પોતે મારીઓ ગયો તથા થીબનોએ વખતસર પારસીઓની પનાહ માગી તેથી તેઓ શીવાએ બીજું એક પણ માણસ યુનાન સરજમીન તરફ એ જંગી મેદાનમાંથી સહી સલામત જઇ શકીઉં નહીં. આ વખણાએલી લડાઇ જે ઇ. સ. પૂર્વે ૪૮૦ માં થઇ હતી તેમાં યુનાનીઓ ખુદ પોતે પોતાની હાર એકરાર કરેછે અને કેહેછે જે, યુનાનીઓનું ચાર હજાર તથા ઇરાનીઓનું વીસ હજાર આદમી મારીઉં ગયું હતું. પણ પારસીઓના લશકરની સંખ્યા જે વધુ જણાવેલીછે તેમાંથી અલબત પા ભાગ ખરો માનીઓ હોય તો તે વધારે વાજબી ગણાશે; કેમકે સંખ્યાની ગણત્રીમાં હીરોદોતસ પારસીઓ સામે પોતાના દેશની કીરતીમાં ઉમેરો કરવાના હેતુથી હંમેશા આવી રીતે લખીઓ જાએછે અને એ બાબતસર પોતે કાંઇ પણ બખીલી કરી જતો નથી. ખુશકી ઉપર તો આ પ્રમાણે યુનાનીઓનું જોર ટુટવું અને પારસીઓ પોતાની મુરાદમાં ફતેહ પામીઆ તેથી થેસેલી તથા લોકરીસના મુલકો વચે આવેલું આ મજબુત નાકું તેઓના હાથમાં આવ્યું. આથી આથેન્સ શેહેર ઉપર જલદીથી પોતાનું આગણ પેર લેવા તેઓને હવે બની આવીઉં.

હવે પેલીગમ આરતીમીસીઅમ તથા એફાતી આગળ યુનાની તથા ઇરાની વાંહાણોનો કાફલો જે ગુરકા મુરકી કરી રહ્યો હતો તેઓને આખરે લડાઇનું રણશીંગડું વગાડવાની ફરજ પડી. પેહેલાં તો આગળ જણાવીઆ પ્રમાણે જ્યારે યુનાનીઓએ જોયું જે, ઇરાનીઓને તોફાનથી આટલું નુકસાન થયા છતાંપી તેઓ સોડ આટલું બધું સૈન્ય હજુર બાકી રહ્યુંછે તારે બીહીને સ્પારતન સરદાર યુરીબાએદીસે પાછું ચાલકીસ તરફ જવાનો ઠેકાવ કીધો. એ વાતની ખબર અંહીઆંનાં રેહેવાસીઓને પડતાંજ તેઓએ એ કાફલો એ જગા આગળ થોડું સુધીપી રાખવા એ આદમીરલ આગળ ઘણી મીનતજારી કીધી કે તેટલી મુદતમાં તેઓને પોતાના માલ મીલકત તથા બચ્ચાં છોકરાંઓને બીજે કેથે મોકલાવી આપવાને બની આવે. આ તેઓની અરજ એ સરદારે ના પાડીઆ ઉપરથી તેઓએ થેમીસ્તાકલીસ આગળ તરત એલચી મોકલાવી તેને ત્રીસ તાલાંટની લાંચ આપી. એ લાંચમાંથી તેણે પાંચ તાલાંટ યુરીઉબાએદીસને આપ્યા અને કોરીનથીઅન વાહાણોના કાફલાનો એડમીનતસ નામના સરદારે જે એવી ધમકી આપી હતી કે, જો તમો લોકો આ બંદર આગળથી પાછા નહી હઠશો તો હું ફકત મારો કાફલો લઇને પાછો જતો રહીશ તેનેપી ત્રણ તાલાંટ આપી તરત તેણે થંડો પાડી મેહેલીઓ. બીજી તરફ મેગાબેતીસે જારે પોતા કરતાં યુનાની બારકસો થોડાં દીઠાં તારે તેણે બસો વાંહાણોના એક કાફલાને યુબીઆના ટાપુની દક્ષીણ ભણી ઉતરી પડવા હોકમ કીધો કે, તેથી દુરામનોના આ કાફલાને આગળ તથા પાછળ એ બંને તરફથી ઘેરીને સતાવવામાં આવે. આ વાતની ખબર કોઇએક ભેદુએ આવી યુનાની લોકોને કહી તેથી તેઓ પોતે ઘણી સાહુચેતીમાં રહ્યા. કેહેછે જે, એ વેળાએ વખત ગાળી કાહાડવાને બદલે મેગાબેતીસે આરતીમીસીઅમ ઉપર એકાએક હોમલો હીંમતથી કરીઓ હતે તો થેમીસ્તાકલીસ તથા યુરીબાએદીસમાં પણ તે વેળાએ ઇરાની કાફલાની સામે થવાની તાકાદ નહી હતી. પણ વખત ગયાથી તથા ઇરાનીઓનો મતલબ પેલા ભેદુએ થેમીસ્તાકલીસને કહી હતી તેથી તેણે તરત પેલાં બસો વાહાણો સામે થવા એક નાનો કાફલો તે તરફ રવાના કીધો તથા એક બીજો કાફલો એકતી તરફથી મોકલીઓ. આ છેલ્લા બે કાફલાઓ વચે જુજ મારામારી થઇ જેમાં ઇરાની કાફલાથી પેલા યુનાની કાફલાને જરા દુખ ખમવું પડયું પણ તેવામાં રાત પડી ગયાથી એ બંને કાફલાઓ પોત પોતાના મથકો તરફ પાછા નીકળી ગયા. રાતના હુનાળાના દીવસો હોવા છતાં એક બીજું મોટું તોફાન જે જગા આગળ ઇરાની વાંહાણોનો કાફલો પડેલો હતો તાંહાં થઇ આવ્યું. આ તોફાનમાં ઘણી ઇરાનીઓને પાછી ઘણી મોટી નુકસાની પોંહોંચી અને પેલાં બસો વાંહાણોનો કાફલો તો યુબીઆના ટાપુની પુરવે એક મોટા ખરાબા ઉપર ચહડી ખડક સાથે અહડીઆથી તદન નીરૂપીયોગી થઇ પડીઓ. આવો મામલો જોઇ યુનાનીઓને હીંમત છુટી. બીજે દાહાડે સાંજના તેઓએ ફરીને પોતાનો કાફલો લડાઇ કરવા સારૂ આફતી ખાતે રવાના કીધો. પણ રાતના તોફાનને લીધે ઇરાનીઓ તેઓ સામે થયા નહી તેથી તેઓએ આગળ ધસી કેટલાંએક કીલીકીઅન વાંહાણો જે લંગર નાખી પડેલાં હતાં તેઓ પર હોમલો કરી તેઓને દુબાડી મેહેલીઆં. આથી ઇરાની એડમીરલને બહુ રીસ

ચહડી અને બીજે દીવસે બપોરના પોતાને આટલું બધું તોફાનથી નુકસાન પોંહોંચીઆ છતાંબી નાહીંમત નહીં થઇ પોતાના સઘળા કાફલાને આરતીમીસીઅમ તરફ રવાના કીધો. આબ્બો દીવસ સુધી બે બંને લશકરોમાં પછી મોટું યુહ ચાલીઉં. એમાં ઈરાની સેલરોમાં મીસરીઓબ્બે તથા યુનાનીઓમાં આથીનીયનોબ્બે ઘણી જવાંમરદી દેખાડી અને ઈરાનીઓનેબ્બી એમાં સારો માર પડીયો. આ છતાં પણ ઈરાનીઓબ્બે આથીનીયનોના અરધો અરધ વાંહાંણો નીરૂપયોગી કરી નાખી તેઓના પાંચ છ વાંહાંણો તો તમામ બલાસીઓ સાથ તેઓ પકડી ઈરાની છાવણીમાં લઈ ગયા. આથી આ જગા ઉપર મથક રાખવા યુનાનીઓને દરસ્ત ભાસીઉં નહી તેથી બે જગા છોડી બીજું વધારે મજબુત બારાં ભણી જવું કે નહીં એવી માંહોમાંહે તેઓ પોતે મસલેહત કરતા બેઠા હતા એટલામાં એબરોનીકસ નામના એથીનીઅન એલ્દમીરલે આવી તરત તેઓને બબર કીધી જે, અરકસીસના લશકરે થરમાપોલીને આબ્બરે પોતાના સ્વાધીનમાં લીધુંછે અને યુનાનીઓ નાહાસ ભાગમાં પડીઆછે. આ બબર સાંભળતાંને વાર તરતજ બે તમામ કાફલો સાલામીસના બંદર બાતે અડપમાં ઉપડી ગયો. એણે બીજે દીવસે જારે ઈરાની આલ્દમીરલને બબર મડી જે, આસ્તોમીસીઅમ છોડી યુનાનીઓ નાહાસી ગયાછે તારે તેણે ઈબ્બીઆની ઉત્તર તરફનો સઘળો કોસ્તો તથા હીસ્તીઆનો પ્રાંત ઇરાનને તાબે કરી લઇ તે નવે રસ્તેથી થઈ થરમાપોલીની ગળી ભણી પોતાના શીપાહોની જવામરદી જેવા અરકસીસના હોકમથી તે જંગનું બબણુબ્બેલું મેદાન પોતે પોતાના હમરાહીકો સાથે જઇને જોઈ આવીબ્બો.

હવે આણીગમ અરકસીસનું લશકર આવી મોટી ફતેહથી ઘણું મથન થઇ થરમાપોલી છોડીને દર મંજલ આગળ ધસીઉં અને ફોસીસના પ્રાંતમાં તે પછી દાખલ થયું. તાંહાં જઈબ્બે અરકસીસે બે પ્રાંતના દસ બાર શેહેરોને જીતી તાંહાંના લોકોને તાબે કરી યુનાની લોકોનું દેલફીનું મોટું નામીચું દેહેરું લુટવા લશકરની એક ટુકડી તે તરફ રવાનાં કરી પોતે હવે બેબ્બોસીબ્બાના પ્રાંતમાં ઉતરી પડી બેસપોબ્બા તથા પલાતીબ્બા નામની જગાબ્બોને તારાજ કરી નાખી બેતીકાના પ્રાંતમાં હવે સબ્બર બેહેલીબ્બાર પારસી લશકરે દાખલ થઇ તાંહાંના પાબ્બેતખ્ત શેહેર આથેન્સ ઉપર આબ્બરે ઘેરો નાખીબ્બો. બંહીબ્બાંના લોકો પારસીબ્બોને આવતા જોઈ આગળથી શેહેર છોડીને ઘણા ઘબરાટમાં નાહાસી ગયા હતા પણ બાકી રહેલા બોડાક સબ્બસો પોતાના કીલ્લામાંથી પારસીબ્બો સામે થયા. આબ્બરે ઘણી બલતવારીથી શેહેરના દરવાજા બોલી પારસી લશકર બે શેહેરમાં દાખલ થયું ને તાંહાંના ઘરો, દેહેરાંબ્બો વીગેરે સઘળું બાળી ભરમ કરી નાખીઉં અને તાંહાંનો કીલ્લો વટીક અરકસીસને પછી સ્વાધીન થયો. આથેન્સને બાળી તારાજ કરી નાબ્બવાની આ બુરા બબર અરકસીસે તરતજ પોતે સારદીસ મોકલી આપી. આબ્બાં યુનાનમાં આ પરીણામથી મોટો ઘબરાટ મચી રહ્યો અને અરકસીસની યુનાન દેશ ઉપરની સ્વારીનું આ પ્રમાણે મન માનતું પરીણામ ઉપજીઉં. યુનાની ગ્રંથકારો હસદને માસ્યા આ બાત ગોયા નજીવી જેવી દેબ્બડાવી સાલામીસની પોતાની હવે પછીની ફતેહ બીજે મોટું દાસ્તાન આપેછે ને તારબાદ અરકસીસ પોતાને દેશ ફરીબ્બો તેથી તે ગોયા નાહાઠો હોય બેવું તેઓ ડોળ ઘાલેછે, પણ આપણને આ બાત તો ધીબ્બાનમાં રાબ્બવી જોઇએ જે, આ દેશ ઉપર સ્વારી કરવાની મુળ મતલબ આથેન્સ શેહેરને પાબ્બેમાલ કરવાની હતી અને તે કામ આ પ્રમાણે મનમાનતી રીતે હવે સરંજામ પોંહોંચીઉં એટલે અરકસીસ બાદશાહ પોતાના દેશ ભણી પાછો ફરીબ્બો તેમાં તે નાહાઠો બેમ બોલવું સરફ હેમાકત જેવુંછે અને યુનાનીઓબ્બે ફકત દુશમનીથી તે જોડી કાહાડેલુંછે, માટે તેવું બેકતરફી લબ્બાણ આપણે હાલ બાહાલ રાખી શકતા નથી.

યુનાનીબ્બોનું દરીબ્બાઈબરથી લશકર જારે સાલામીસ આગળ જઈ પુગ્યું તારે તાંહાં સરદારોના મતોમાં ફેરફાર પડીબ્બા. કોઈ કેહેકે, પારસીબ્બોનું જોર ઘણું છે તેથી બ્બેથી પણ મથક કાહાડી નાખી બીજે કેબે લઈ જવું જોઇએ. થેમીસ્તાકલીસ બે મતનો વીરૂધ હતો અને બેજ મથક પોતાના બચાવ સારૂ ઘણુંજ સરસ છે બેવો તેનો વીચાર હતો. બેટલામાં ઈરાની વાંહાંણોનો કાફલો પણ ફેલીરમના બબાતની પડોરામાં આવી લાંગરીબ્બો અને સાલામીસ આગળના યુનાની કાફલાને આથેન્સ શેહેરનાં બાળવાની પણ બબર પડી ગઇ. બેથી તેઓ ઘણાજ નીરાશ થઇ ગયા હતા અને હવે શું કરવું તેની તેઓને સમજ પડતી ન હતી. બેટલામાં થેમીસ્તાકલીસે પોતાના બેક નોકર સાબ્બે ઈરાની ભાષામાં અરકસીસ ઉપર પેગામ મોકલીબ્બો જે, યુનાનીબ્બો સાલામીસ છોડી નાહાસી જવાની તયારીમાં છે. આ બબરથી સઘળો ઈરાની કાફલો તરત તેબ્બોની બ્બાસપ્બાસ ફરી બળીબ્બો. બે વેળાબ્બે સઘળો યુનાની કાફલો ઘણો જન પર આવી પારસીબ્બો સામે થયો. સાલામીસની આ લડાઈની વેળાબ્બે યુનાનીબ્બો સોડે ૩૬૯ બારકસો હતાં બેમ હીરાદોતસ જણાવેછે; પણ ત્રીસીબ્બસ લબ્બી જબ્બેછે જે, બે વેળાબ્બે

યુનાનીઓના ૭૦૦ વાંહાંણો હતાં. આવાં મોટાં જાનવર આવી ગએલાં લશ્કર ઉપર એકદમ નહી ધસવ. હેલીકરનાસસની રાણી આરતીમીસીઆએ ઝરકસીસને ઘણી મજબુત ભલામણ કરી; પણ તે વાત એ પાદશાહને તથા તેના બીજા સરદારોને પસંદ નહી પડી ને આ સાંકડી જગા ઉપર જઈ તરત તેઓએ લડાઈ શરૂ કીધી. એમાં ફોનીસીઅન, માઈલેશ્યન, સીલીસીઅન, પારસીઆન તથા મીદીઆન અને બીજરી બલાસીઓ ઘણી બાહાદુરીથી લડીઆ; પણ રસ્તો સાંકડો હોવાથી ઇરાની વાંહાંણો એક એકમાં ગુંચવાઈ ગયાં જેથી થેમીસ્તાકલીસે તેઓનો હવો હાલ જોઈ પેદરપે તેઓ પર મોટો મારો જારી રાખી આખરે તેઓએ પારસી કાફલાને હરાવીઓ.

પોતાની મુળ મબ્બસદમાં હવે પાર પડીઆથી આ હારથી પારસીઓ કાંઇ નાહીંમત થયા નહીં. ઝરકસીસને હવે નજદીક ચાર વરસ આ દેશમાં થઈ ગયાં તેથી મારદોનીઅસ નામના એક પારસી ઉમરાવને એ તરફના લશ્કરની સરદારી સોંપી પોતે હેલેસપાંટ પસાર કરી પાછો ઇરાન દેશમાં દાખલ થયો. એ વેળાએ રસ્તામાં એણે ઘણી બીપત્તો પડી હશે એવું જે બીજાન્ટ કેટલાએક યુનાની ગ્રંથકારો આપો જાએછે તે તદન જાદું તથા દાવાદુરાગનીથી જોડી કાહાડેલું છે. હવે મારદોનીઅસ પોતાના ચુંદા લશ્કર સહીત થેસાલીના પ્રાંતમાં પછી એક શીઆલો ગુજારીઆબાદ ઈ૰ સ૰ પૂર્વે ૪૭૯ નાં સાલની આખરીમાં એક લડાઈ પલાતીઆ નામના શેહેરની નજદીકીમાં યુનાનીઓ સાથે કીધી. એ લડાઈમાં એણે યુનાનીઓના કહ્યા પ્રમાણે એક મોટી શીકસ્ત ખાધી અને જે લશ્કર બાકી રહ્યું તે આરતબેજસની સરદારી હેઠલ હેલેસપાંટ તરફ પાછું ફરીઉં. એજ દીવસે એશીઆમાઈનરના કેસ્તા ઉપર પારસીઓના એક થોડાએક કાફલાએ માઇકેલી નામના એક બંદર આગળ યુનાનીઓના આન્તીપસ તથા લીઆતીચાઈદીસ નામના સરદારોના હાથથી હાર ખાધી હતી એમ યુનાની ગ્રંથકારો લખી ગયાછે. તકરારને ખાતર એકબારગી આ બંને પાછલી લડાઈઓમાં પારસીઓએ શીકસત ખાધી એ વાત આપણે કબુલ પણ રાખીએ તોપણ ઝરકસીસના દોરમાં યુનાન દેશનો નજદીક સઘળો ભાગ એક વેળા એ ઇરાનની બેહેબરી હેઠલ બેહેલાં આવીઓ હતો એમ હીંમતથી કેહેવા કશી બાંધી આપણને અટે આચકો લાગી શકતો નથી. એ ઉપરથી યુનાનીઓએબી જોઇ લીધું જે, ઇરાનના પાદશાહોને અમસ્થુ સતાવવું તે કાંઈ જેવું તેવું કામ નથી.

ઇરાન આવીઆ બાદ બાકીના દીવસો સુલેહ સંપજ ભરેલી રીતે રાજ ચલાવવામાં એ પાદશાહે ગુજરીઆ હતા. હવે એ પાદશાહના લેખો વધતા ઓછા એબવનદ પાહાડ આગળ તથા હમદન, પરસીપોલીસ તથા આરમીનીઆના પ્રાંત બાહેલા બાન નામના શેહેર આગળ હજુર સુધી મુસાફરોના જોવામાં આવેછે; પણ તેમાંથી પાદશાહ દરાયસના લેખો માફક તવારીખ લગતા કાંઈબી અગતના દસ્તાવેજો મળી આવી શકતા નથી. એટલવંદ પાહાડ આગળ આ પ્રમાણે એ પાદશાહનો એક લેખ કોત્રાએલો આપણી નજરે પડેછે.

"બગ વજરક અઉરમજદા; હીય મથીસ્ત બગાનામ; હીય ઇમામ ખુમીમ અદા; હીય અવમ અસમાનમા અદા; હીય મરતીયમ અદા; હીય શીઆટીમ અદા મરડીય હયા; હીય ખરાયારશામ ખરાયથીયમ અકુનઉશ, અમેવમ પરનામ ખરાયથીયમ અમેવમ પરનામ ફરમાતારમ અદમ ખરાયારશા ખરાયથીય; વજરક ખશાયથીય; ખરાયથીયાનામ ખરાયથીય; દાહીઉનામ પરજનાનમ ખરાયથીય અહેમાયા ખુમીયા વજરકાયા દુરીય અપીય, દારીયવુશ ખરાયથીયહીયા પુત્ર; હખામનીસ્ય."

એટલેજે, "મોટો દેવતા હોરમજદ જે યજદોનો સરદારછે તેણે આ દુનીઆ પેદા કરેલીછે. તેણે પેલું આસમાન બક્ષેલુંછે. તેણે મનુસજાત પેદા કરેલીછે તથા તેણે એ મનુસ જાતને જીંદગી પણ પોતે બખ્શેલીછે. તેણે ઝરકશીસને પાદશાહ કરેલોછે. લોકોનો પાદશાહ તથા લોકોને ધારા બાંધી આપનાર એબંને (ખોબા) તેણે તેને આપેલા છે. હું ધ્રું પાદશાહ ઝરકશીસ (ખશાયારશા), મોટો પાદશાહ, પાદશાહોનો પાદશાહ (મલકાંને મલકા), આદમીઓથી આરાસ્તા થએલી ઘણીએક ભુમીઓનો પાદશાહ તથા આ મોટી દુનીઆનેબી ટેકાના આપનારો ને પાદશાહ દરાયસનો છોકરો તથા હાખીમનીસ વંસનો."

પરસીપોલીસના મેહેલ ઉપરબી એજ ઢપના લેખો આપણને શાહરઆતમાં નજરે પડેછે. લાસનના પુસ્તકમાં નંબર ૧૫ વાલો જે મોટો એ મેહેલના દરવાજા ઉપરનો લેખ ઉતારેલો આપણે જોઈએછે તેમાં મજકુર લેખ પ્રમાણે સપર પેહેલાં તો તમામ ઇબારત આવેલીછે જે પછી બીજું વધારે આપ્રમાણે એ પાદશાહ બોલેછે.

"*** થાતીય ખરાયારશા ખશાયથીય વજરક; વરાના અઉરમજદાહા ઇમામ દુવરથીમ વીસદહીઉમ અદમ અકુનવમ વીશીય અનીયશાચીય નીબમ કરતમ અના પારસા; તીય અદમ અકુનવમ; ઉટમધય તીય

પીતા અકુનુરા; તીયપતીય ફરતમ વઽનિતીય નીબમ; અવ વીસમ વરાના અઉરમજદાહા અકુમાન થાતીય ખરોયારરા ખરાયથીય; મામ અઉરમજદા પાતુવ; ઉટમઽય ખરાતરમ; ઉટાટીય મના ફરતમ ઉતા તઽઅમ મઽય પીત્ર ફરતમ; અવરાચીય અઉરમજદા પાતુવ."

યાને "*** પાદશાહ અરકસીસ કેહેછે જે, હોરમજદની ફરમબખ્શીસથી મેં આ મોટો દરવાજો બનાવેલો છે. મેં તથા મારા બાપે આ પરસીપોલીસ શીવાએ બીજાં ઘણાંએક નામચીન બાંધકામો બંધવેલાંછે. જેબી ઉમદા બાંધકામો હાલ જોવામાં આવેછે તે હોરમજદની બખ્શીશથી અમે (બંને બાપ દીકરાએ મળી) બનાવેલાંછે. પાદશાહ અરકસીસ કેહેછે જે, મારો તથા મારી શેહેનશાહતનો હોરમજદ રખેવાલ હોજો. મેં તથા મારા બાપે જેબી કામો કરેલાંછે તે બંનેઓનો એ હોરમજદ તું નીગેહબાન થજે."

વાન શેહેરના બંડક ઉપરના જે લેખને પ્રોફેસર લાસન નાં ૧૬ આપેછે તેની મજમુન પણ પેહેલા ઉપર જણાવેલા લેખ મુજબ શરૂ થઈ નીચે પ્રમાણે તે પછી બતમ થાએછે.

"*** થાતીય ખરાયારરા ખરાયથીય, દારીયવુરા ખરાયથીય, હઽય મના પીટા, હઉવ વશના અઉરમજદાહ વસીય તઽય નીબમ અકુનઉરા, ઉતા ઽમ સતાનમ હઉવ નીયરાતાય, વીટનીય યતીય દીપીમ નીય નપીરાત આમ અકુનઉરા પસાવ અદમ ની યશતાયમ ઽમિમ દીપીમ નીપ ઽશતન....."

એટલે જે "*** પાદશાહ અરકસીસ કેહેછે જે, મારા બાપ પાદશાહ દરાયસે હોરમજદની કરમ બખ્શીશથી ઘણાંએક ઉમદા કામો કરેલાંછે. આ જગા ઉપરબી તે પોતે આવી ગએલાછે કે જેની બાંદોબસ્તમાં શાસારૂ તેણે આ ડેકાણે એક તખ્તી કોતરાવી નહીં? પાછળથી જરે હું અહીંઆં આવીઓ તારે મેં આ તખ્તી કોતરાવીછે....."

એ પાદશાહ ઘણો બાહાદુર તથા હીંમતવાન પુરૂષ હતો. પોતાના બાપ જેવો એકબાલનો મોટો બુલંદ નહીં હોવાથી એના કેટલાંએક કામોમાં એને પાછળથી જરા મળીઓ નહીં. એ જરા નીરદએ તથા ધાતકી પોતે હતો બરો, પણ પોતાના દેશની કીરતી પરકોમોમાં વધારવા તથા પોતાનો ત્રાસ તેઓપર બેસાડવા એણે પોતે ઘણી મેહેનત કરી હોય એવું દીસેછે. એટલાજ સબબો ઉપરથી આપણે એનું નામ ગ્રીકોની લડાઈમાં એક સરદાર તરીકેબી વાંચીએ છઈએ. એની ચઢાઈથી ગ્રીસ દેશને કાંઈ થોડું બમવું પડીણ નથી; જોકે છેલ્લેસરવાલે એ પાદશાહ તાંહાંથી પોતે પાછો ફરીઓ તોબી તે દેશના ઘણાંએક નામચીન શેહેરોને એણે પોતે તારાજ તથા પાએમાલ કરી નાબીમાં હતાં. યાહુદીઓની ઽસ્થરની પોથી માંહેલો અહશુએરસ (બખ્શા બરોશા યાને બાહદુર પેહેલવાન) તે એજ પાદશાહછે એમ ધારવામાં આવેલુંછે. એણે તથા એના બાપે તથા એના મમાવા (બુરૂશે) એ યાહુદી લોકો ઉપર બહુ પ્રીતી દેખડાવી હતી તથા તેઓને પોતાનો ધરમ છુટથી પાળવા સરવે પાંતોની પરવાનગી આપો એટલુંજ નહીં પણ તેઓના દેહેરાં પણ જેરૂશલમમાં પોતે બંધાવી આપીબાં હતાં. એટલાજ સબબોને લીધે ઇરાબ તથા મુશાઈ પોથીઓમાં આપણે હાબીયામની વંશના એ નામચીન પાદશાહોની બહુ તારીફ ગવાએલી જોઈએ છઈએ. પેહેલબીમાં એ જેરૂશલમને દનહોબ્બતગંગ તથા અરબીમાં બૈતુલમુકદ્દસ યાને પાક-ચેર કરી કેહેછે. પાદશાહ દરાયસ તથા કુરસના રાજમાં એ જગો બહુ બખણાએલી હતી. ફીરદુસીએ એ પાદશાહો વીશે ભુલાવો બાઈને એઓના આ નામચીન જગા ઉપર કરેલાં ચરીત્રોને કીઆની વંશનાં એ નામ ધરાવનાર બીજા પાદશાહોના વૃતાંતમાં પોતે ચલાવી દીધેલાંછે. બરી વાતતો એછેજે, એ કીઆની કે ખુરાશ તથા કીઆની કમ્બે-ગુસ્તાસ્પના જમાનામાં જેરૂસલમ તથા યુનાન દેશ મુતલગ ઈરાની એરીયનોને માલુમબી હતુંજ નહીં તથા તે દેશો હઈઆતીમાંબી તે વેળાએ હતાં કે નહીં તે વાત પણ બહુ શક જેવી મને દીસેછે. ઈ સ૰ પૂર્વે ૪૭૦ ના સાલમાં અરકસીસ પાદશાહને તથા તેના વડા છોકરાને આરતાબેનસ નામના એક સરદારે મારી નાબી તેના બીજા છોકરા આરતેઅરકસીસને પછી તખ્ત ઉપર બેસાડીઓ.

હવે ફીરદુસીએ આ અરકસીસ પાદશાહનું રાજ કોઈબી બાબ્તબીઆ દેશની ભુમીના આગળા પાદશાહના રાજમાં સારાં બાએગે ચલાવી દીધેલું નથી. હાબીઆમની વંશના આ નવા તખ્તનશીન થનાર પાદશાહને ગ્રીક ગ્રંથકારો આરતેઅરકસીસ-લાંજુમીનસ (માકરોચેર) યાને લાંબા હાથવાળો આરતેઅરકસીસ એવું નામ આપી ગએલાછે. બીલારોકા હરફોમાં એ પાદશાહનું નામ અરતબશત્રા કરી લબ્બાએલું પરસીપોલીસનાં દરાયસ પાદશાહના મેહેલ ઉપર હાલબી આપણાં જોવામાં આવેછે. ફારસીમાં એનું અરદેશીર-દરાજદસ્ત

એમ થઈ શકેછે કે, જે પાદશાહ બહમનનો એલકાબ હતો એમ ફીરદુસી આપણને જણાવી જાએછે. વળી અંહીઆં પણ આ કોઈ બાબ્તરીઅન બહમનને હાખીઆમની આરતેઝરકસીસ-લાનજુમીનસ સાથે એ શાહેર પોતાની તવારીખની લડી બેસતી લાવી મેહેલવા સારૂ ગુંચવારો કરેછે. આગળ આપણે દેખાડતા આવેલા છઈએ જે કીઆંની કેખુરારૂ આગળથી એ સાહેર ગુંચવારામાં પડેલોછે અને પોતાની તવારીખની લડી બેસતી લાવવા તરેહવાર નવાં નવાં દાસ્તાનો શાહનામામાં તે પોતે દાખલ કરીઓ જાએછે. એટલાજ સબબો ઉપરથી એના કીઆની કબ્બે-ખુરારૂ તથા કીઆંની કબ્બે-ગુસ્તાસ્પ વીશે આપેલા હેવાલમાં હાખીઆમની ખુરરા ( ખુરારૂ ) તથા હાખીઆમની દરાયસ-હીસ્તાસ્પીસ ( દારા-ગુસ્તાસ્પ )નો જુજ હેવાલ મીશ્રીત થઈ ગએલો બારીકીથી તપાશીઆથી માલુમ પડતો જાએછે. હવે સવાલ એ ઉઠેછે જે, શાહનામામાં જે હેવાલ પાદશાહ બહમન વીશે જણાવેલોછે તે ગ્રીક ગ્રંથકારોના આરતેઝરકસીસ-લાનજુમીનસ (અરદેશર દરાજદસ્ત)નાં હેવાલ સાથે ઘણોખરો મળતો ઉતરતો નથી અને બહમન વીશેનું એ દાસ્તાન તદનજ ગળત હોએ એમખી આપણાંથી કહી શકાતું નથી. એ હેવાલ કોઈખી આગળાં બુસ્તકની સત્તા ઉપરથી એ ઇતીહાસ લખનાર તથા શાહેરની કલમથી રચાવવો જોઇએ. એની સાબેતીમાં ફરવરદીન યસ્તમાંથી એક ફકરો કદાચ મારા મજકુર બોલવાને ઠેકો આપે એમ્બાછે; કેમકે તાંહાં અવરોસ્ત્રીના છોકરા વોહુનેમોના ફરોહરને આરાધેલું આપણા વાંચવામાં આ પ્રમાણે આવેછે—"વોહુનેમંધો અઉમારોસતરોએસા અશોનો ફરૂઅશીમ યજમેદે." એ વોહુનેમો પાદશાહ કબ્બે-ગુસ્તાસ્પ પછી બીજી પેઢીએ થવો જોઇએ; કેમકે એની ઉપર ફરશોસ્તર તથા જમાસ્પના નામો આપણે લખેલાં જોઇએ છઈએ. ફારસીમાં એ વોહુનેમોનું બહમન થઈ શકેછે માટે આ કોઈ બહમન નામ ધરાવનાર ઘણો અસલી બાબ્તરીઅન પાદશાહ યાતો સુબો થઈ જવો જોઇએ. એને અરદેશીર દરાજદસ્ત એવો એલકાબ આપી ફીરદુસી હવે કંટાળી એ કીઆની વંશની સમાપ્તી લાવી મેહેલવા જે પેરવી કરેછે તેમાં વળી એને ગોતું બાંધેલું દીસેછે અને હાખીઆમની વંશના અરદેશીર દરાજદસ્ત નામ ધરાવનાર પાદશાહને કોઈ બહમન નામના ઘણા કદીમ રાબ્બસ સાથે વળી ભુલથી એ ગુંચવાવી મેહેલેછે. આ બોલવાની સાબેતીમાં હું મારી તરફથી નીચે મુજબ દલીલ દેખાડવી શકુંછું. શાહનામા ઉપરથી આ કોઈ બાબ્તરીઅન બહમન જરતોસ્તી ધરમનો મોટો પેરાસ્તે પાછળથી થએલો હોએ એમ જણાએછે. ફરવરદીન મ્બિરત માંખી તેથીજ વખતે એ રાબ્બસનું નામ જરતોસ્તના સાગેરદો સાથે જોડાએલું આપણી નજરે પડેછે. એણે ધરમ સંબંધી યાતો કોઈ નવા ધારા બાંધી આપવા સંબંધી કાંઇક મોટાં કામો કીધેલાં હોએ એમ એનું ફરેહાર આરાધવા વેળાએ એના કામોનું જે બીઆન તાંહાં આવેલુંછે તે ઉપરથી સાફ ખુલ્લી રીતે માલુમ પડી આવેછે. એને અવરોરાત્રી નામના કોઈ રાબ્બસનો બેટો કરી એ મજકુર યસ્તમાં લખેલોછે. હવે અવરોરાત્રીનું બીલારોકા હરફોમાં અશ્તખ્શરાત્રા તથા ફારસીમાં અરદેશીર કરી કદાચ બની શકે એવુંછે, આપણાં કેટલાએક બાબ્તરીઅનને અફરગાન કરતી વેળા મેં "બહમન અરદેશીર એદરી ઇઆદ બાદ" કરી બોલતા સાંભળેલાછે યાને અરદેશીરના બેટા બહમનની અંહીઆં યાદ હોજો જે મજમુન મજકુર ફરવરદીન યસ્તની મજમુન સાથે મળતી ઉતરેછે. આગળ મેં સીદ્ધ કરી આપેલુંછે જે, જે જગોએ ફીરદોસી ગુંચવારામાં પડેલો છે તાંહાં તાંહાં તેણે પોતાની તવારીખની લડી બેસતી લાવવા નવાં નવાં દાસ્તાનો દાખલ કરેલાંછે એટલાજ સબબો ઉપરથી વળી અંહીઆં એ અરાફંદીઆર તથા રૂસ્તમની લડાઈનો કીસ્સો દાખલ કરી બહમનને અસફંદીઆરનો છોકરો કરી પોતે પોતા તરફથી ઠોકી બેસાડેછે, પણ તેમ કરીઆથીખી તેની તવારીખનો શીલશીલો બેસતો આવતો નથી; કેમકે એ બહમનને અવસ્તામાં તો અરદેશીરનો છોકરો કરી કહેલોછે માટે એ અરદેશીર નામ ઉપરથી હાખીઆમની અરદેશીર-દરાજદસ્ત નામના બીજા ઘણાં પાછળા જમાનાના પાદશાહનું નામ એલકાબ તરીકે પોતે તેને આપી વાંચનારી આલમને આજ સુધી મોટું ગોતું એ નામચીન પુરૂષ બવાડી ગએલોછે. આ ખુલાસો હું અગતનો જાણી વીદીઆરથીઓ આગળ આ ઠેકાણે સપર પેહેલીવાર ધરવા દુરસ્ત વીચારેછું અને તેની મુનરાફી હવે પછીના ગ્રંથકારોને સોંપુંછું. એ પાદશાહના નામ પછી મનથરવાક યાને મંત્ર બોલનાર એવે નામના કોઈએક નામચીન પુરૂષનું યાતો દસ્તુરાન દસ્તુરનું ફરોહર આરાધવામાં આવેલુંછે કે, જે દસ્તુરો બાબ્તરીઅન રાજમાં હવે પાદશાહી તથા મોબેદી એવા બંને દરજજાઓ સપર પેહેલીવાર ચલાવવા લાગ્યા હોએ એવો મને બીઆલ ઉત્પન થાયછે. આટલી સબળી તકરારનો સરાંસ એછે જે એ બાબ્તરીઅન વોહમનો (બહમન) તે હાખીઆમની અરદેશીર દરાજદસ્ત નથી. એબંને પાદશાહો વચે બહુ મોટો જમાનો ગુજરી ગએલોછે. ફીરદુ

સીએ ભુલથી એ બંને રાબ્બસોને ઇલાહીદા ગણેલા નથી. હવે ચાલો એ અરદેશીર દરાજદસ્ત ( આરતેઝરક-સીસ-લાનજુમીનસ ) આ પ્રમાણે લખેલોછે—

ઇરાન સરજમીન ના આ પાદશાહને મજકુર નામ શીવાએ બીજું કોઇબી નામ ગ્રીક (યુનાની) ગ્રંથકારો આપી દીધામાં આવેછે. ગાદી જતા નથી અને બીલકારોકા હરફોમાંબી એકજ નામ એ પાદશાહનું આપણાં ઉપર આવતાંજ એણે પોતાના બાપના બુની પેલા આરતાબેનસને કતલ કરાવીએ અને બુરરા (સાઇરસ) પાદશાહના રાજમાં યાહુદીઓને પોતાનું જેરૂસલમ (દબેબ્બતગંગ) નું દેહરું ફરીને બાંધવાનો પરવાનો જે મળીઓ હતો તે પરવાનો હવે પુરતી રીતે અમલમાં લાવવા હીઝડા અને નીહીમાયા નામના બે જહુદા (યાહુદીઓ) ને તે તરફ પોતે રવાના કીધા.

આગળ આપણે વારંવાર જણાવી ચુકયા છઇએ જે, યુનાનીઓના એકતરફી લખાણ ઉપર ભરોસો રાખતી વેળાએ આપણને બહુ સાવેતી રાખવી જોઇએછે. એ બોલવાની સાબેતીમાં આ એક નીચલો દાખલો ઘણો અગતનો જાણી, નામચીન અરવાચીન ઇતીહાસ લખનાર બીરાપ થરલવાલના પુસ્તક ઉપરથી હેવાલ ઉતારવા હું દુરસ્ત વીચારેછું. આ ફકરાથી વાંચનારાઓના જોવામાં આવશે જે, યુનાનીઓ કેટલીકએકવાર પોતાની અમસથી બુકરાજી દેખડાવવા તદનજ જુદાં દસ્તાવેજો વટીક પણ બનાવવા ચુકીઆ નથી. તેઓ લખી ગયા છે જે, એ પાદશાહના રાજમાં મીલતાએદીસના છોકરા સાઇમને પોતાની સાથે બસો વાંહાણોનો કાફલો લઇ સાઇપ્રસના ટાપુ આગળ પારસીઓના એક મોટાં દરીઆઇવરચી લશકરને હરાવી એથીનીઅનો સાથે એને સુલેહ કરવા ફરજ પાડી હતી, ને જેથી ઇરાનના રાજને ઇ. સ. પૂર્વે ૪૪૯ ના સાલમાં એશીઆખંડના ગ્રીકોનું સ્વતંત્રપણું બાહાલ રાખવાને ફરજ પડી હતી એટલુંજ નહીં, પણ ઇજીઅનના દરીઆમાં પારસી વાંહાણોનો કાફલો તથા ઇરાની લશકર એ કોસ્તા આગળથી ત્રણ દાહાડાથી વધારે છેટેથી જઈ શકે નહી એવા ઇરાનની મીરતીને ઝાંખ લાગે તેવા કોલકરારો વટીક એ પાદશાહને કબુલ કરવા ફરજ પડી હતી. હવે બીરાપ થરલવાલ કેહેછે જે, " આવા અગતના કોલકરારો વીશે થીઉસીદીદીઝ કાંઇપણ પોતે બોલી જતો નથી તેથી એ સઘળો હેવાલ અતીશય શક ભરેલો લાગેછે અને એ કોલકરારની તારીખ તથા એની કલમો વીશે જે મુખ્યતેલાફ હેવાલો પાછલા ગ્રંથકારો જણાવી ગયાછે તેથી આપણા સંદેહમાં ઓર ઉલટો ઘણો વધારો થાએછે. હવે આ વાત તો જાહેરછે જે, એ વેળાએ ઇરાનની હાલત કાંઇપણ વાતે નબળી નહી હતી અને ઇરાનની દરબારમાં એશીઆના યુનાનીઓ સેાડથી ચોથાઇ લેવાની વાત તો જેમની તેમજ ચાલુ હતી તથા સાઇમનના મોત બાદ તેડેઠ શીકંદરની કુતેહ સુધીના સઘળા પાદશાહી દસ્તાવેજોમાં એ બાબદસર કાંઇપણ ઇસારો કરવામાં આવેલો નથી તથા ઇરાને કોઇપણ દાહાડે એશીઆના ગ્રીકો ઉપર પોતાનો કાબુ નથી એવો કશી પ્રકારનો એકરાર પણ પોતે કરેલો નથી. બરેબર એ કથા એથીનીઅનોની જોડી કાહાડેલીછે અને સરકારી દસ્તાવેજો ઉપરથી ગ્રંથો રચનાર કરેતરસ નામના એક એથીનીઅને પોતાના ગ્રંથમાં એ એહદ નામનો યોડોક ભાગ દાખલ કરવા કાંઇપણ આચકો આધો નથી અને તેને વાસ્તે પોતે એવો ઢોંગ કરીએછે જે, સાઇમનના કરેલા કોલકરારો ઉપરથી તે ઉતારો કરવામાં આવેલોછે." કાબેલ દહલમાને આ સઘળું બોટાઇ રોશન રોજની માફક ઘણાએક દાખલા દલીલો સહીત જાહેર કરી આપીછે. આ ઉપરથી મજકુર કરેતરસ આ દસ્તાવેજ તરફથી બનાવટ કરવાના વાંકમાં બાસો સપડાઇ જાએછે.

રાજપર આવતાં આ પાદશાહને હજુર તો ઘણો વીલંબ થયો નહી એટલામાંજ, એના વડા ભાઇ વીસ્તારપે (હીસ્તાસ્પીસે) બાબ્બત્રીઆમાં હુલડ ઉઠાવીઉં. એ હુલડ બેસાડવા એણે બે સખ્ત લડાઇઓ કરવી પડી એટલુંજ નહીં, પણ મીસરના લોકો સાથેબી વળી એને લડાઇમાં ગુંઠાવવું પડીઉં હતું; કેમકે તેઓએ ફરીને બીજીવાર ઇરાનીઓ સામે લીબીઆના ઇનારસ નામના પાદશાહના ઉસકેરવાથી તથા એમીરતેઅસસ નામના એક મીસરી સરદારના ભમાવવાથી ઇ૰ સ૰ પૂર્વે ૪૬૩ ના સાલમાં પોતે પાછા સ્વતંત્ર થઇ જવા સારૂ એક મોટું બંડ ઉઠાવીઉં કે જેમાં તેઓને એથીનીઅન લોકોના લડાઇના એક કાફલાની મદદબી મળી હતી. દુશમનોના એકઠાં થએલાં લશકરે મીસર દેશના મેમફીસ શેહેર ઉપર ઘેરો નાખીઓ કે જેમાં પાદશાહનો ભાઇ હાબ્બમન (આકીમીનીસ) લડાઇની દરમીઆનમાં મારીઓ ગયો એટલામાં સીરીઆ (સામ) ના બુલકનો માગાબીઝસ નામનો ઇરાની સુબો આવી પોહોંચીઓ. તેણે એ એકઠાં થએલાં દુશમનોના લશકરને મારી હઠાવીઉં એટલુંજ નહીં પણ

ખીબલસ નામના શેહેર પર ઘેરો નાખી સઘળા દુરામનોને ઈ૰ સ૰ પૂર્વે ૪૫૬ ના સાલમાં શરણ થવા ફરજ પાડી. આથી ઈનારસ પોતાના તમામ લશ્કર સાથે ઈરાનીઓને તાબે થયો તથા એમીરતેઅસ તાંહાંથી આફ્રીકાના દખણ તરફના જંગળોમાં નાહાસી ભરાયો અને ઈરાનીઓને તાંહાંથી પોતે વારંવાર સતાવવા લાગ્યો. હવે મરહુમ પાદશાહ અરકસીસની બીબ્યા નામે એમીસટરીસ તથા રાજઅધીકારી પાદશાહ આરતેઅરકસીસની ઔરત અમાઈતીસ જેઓનો કાબુ આ પાદશાહ ઉપર બહુ ચાલતો હતો તેઓએ ઘેરમાં પાંચ વરસ સુધી ફેસાદ ઠેરો કરી પાદશાહના ભાઈ આક્રીમીનીસનું વેર લેવા પેલા ઈનારસ પાદશાહને તેના કેદ પકડાએલાં લશ્કર સહીત પોતાના સ્વાધીનમાં લઈ તે સઘળા કેદીઓને પછી પોતે ઘણી ઘાતકી રીતે જબે કરાવીઆ. એ કામથી રાજમાં વળી ઈ૰ સ૰ પૂર્વે ૪૪૭ માં બળવો ઉઠીઓ; કારણકે મેગાબીઝસે જ્યારે મજકુર ઈનારસને પોતાને શરણ થવા ફરજ પાડી તારે તેની સાથે પોતે તેને જીવતદાન બક્ષવાનો કોલકરાર કરેલો હતો, જે કોલકરાર આવી રીતે ટુટો તેથી તેને ઘણી રીસ ચઢી અને સુરીઆની લોકોનું એક મોટું લશ્કર જમાવ કરી પાદશાહના લશ્કરને તેણે પોતે વારંવાર હરાવીઆ કીધું. આખરે કાંઇક દગા કૂટકાથી એ શુરો સરદાર પકડાઈ ગયો જેથી પાદશાહે તેને તેની બાકી રહેલી આખી જીંદગી સુધી કેદ કરી રાખીઓ. એથીબી ફીરાદ કાંઈ નરમ પડીઓ નહીં; કેમકે પછી મજકુર મેગાબીઝસના લાગતા વળગતાઓ તથા છોકરાઓએ આખાં રાજને ધુજાવીઆ કીધું હતું. એ પાદશાહે ૪૦ વરસ સુધી રાજ ભોગવી પોતાના એકના એક વારસી રીતે પેદા થએલા છોકરા અરકસીસ બીજાને પોતા પછી રાજનો માલિક નેમી ઈ૰ સ૰ પૂર્વે ૪૨૪ના સાલમાં મરણ પામીઓ. એમાં ઘણાએક સારા ગુણો હતા એમ પલુતારક તથા દીયોદોરસ જણાવી જાએછે. પણ હીંમતમાં પોતે જરા કાચો હોવાથી ઈરાનના રાજમાં હવે સપર પેહેલીવાર સળો લાગવા માંડીઓ કે જેનું પરીણામ આખરે માઠુંજ નીપજીઉં હતું. એની એકની એકજ રાણી દામાસ્પીઆ, તીસીઅસના કહ્યા પ્રમાણે, જેદીવસે આરતેઅરકસીસ મરણ પામીઓ તેજ દહાડે પોતેબી ખુજરી ગઈ હતી. અરકસીસ-બીજાએ હજુરતો દોહોડ મહીનો સુધી રાજ ભોગવીઉં નથી એટલામાં તેણે તેના બાપની રાખેલી રાંડના એક છોકરા સોગદીઆનસે (સીસીદીઆનુસે) મારી નખાવી રાજનો તે પોતે ધણી થઈ બેઠો કે જેને ઓકસ નામના બીજા એક તેના હરામજાદા પીત્રાઈ ભાઈએ છ માસમાં મારી નખાવી તાજ તેની સોડથી ખુંચવી લઈ દરાયસ-બીજાના નામથી પોતે ઈ. સ. પૂર્વે ૪૨૩ માં રાજનો અધીકારી થયો. હવે બારીકાથી જોતાં ફીરદોસીનો દારાબ તે આ પાદશાહ ઠરેછે; કેમકે એ શાહેર જેબી હેવાલ એના વીશે જણાવેછે તે ગ્રીક (યુનાની) ગ્રંથકારોના હેવાલની મજમુન સાથે ઘણુંકરી મળતો આવતો હોએ એમ મને લાગેછે. ગ્રીક ગ્રંથકારો એને નોથસ યાને હરામજાદો એવો એલકાબ આપી ગએલાછે. મેનીથો એને દરાયસ-ઓકસ કરી પણ લખેછે. એ પાદશાહ દારાબના જમાનામાં સાબ્રિ નામના એક અરબ સરદારે એના મુલક ઉપર હુમલો કીધો એમ શાહનામામાં જે હેવાલ આપણા વાંચવામાં આવેછે તે આગળ જણાવેલા એમરીતેઅસના ફરીને બીજીવાર મીસર દેશમાં ઉઠેલાં હુલડની મજમુન સાથે અકસર કરી મળતો આવતો હોએ એમ દીસેછે. એ મીસર દેશના સરદારે આ વેળાએ જો કે પોતાના દેસને ઈરાનીઓના હાથમાંથી છોડાવીઉં તોપણ ઈરાનના રાજની પોતે બેહેધરી કબુલ રાખી હતી. યુનાનમાંથી એના છોકરા સાઈરસે ગ્રીક લોકોમાં આ વેળાએ આપસ આપસમાં પોલોપોનીસીઆની લડાઈની જે મોટી આગ સળગી રહેલી હતી તેમાં સપારટન લોકો સાથે મળી જઈ એથીનીઅન લોકોને હરાવવામાં પોતે સારો ભાગ લીધો હતો. ફીરદુસી એના રાજમાં ફીલકુસ (ફીલીપ) સાથની મારામારી વીશે જે હેવાલ આપેછે તે એ પાદશાહને નહી પણ એની પછી થઈ ગએલા એજ નામ ધરાવનાર દરાયસ-ઓકાસ નામના બીજા એક પાદશાહને લાગુ પડેછે. એ બંને પાદશાહો એક સમજી એઓની કારકીરદીનો હેવાલથી એ સાએર ભેલસેલ કરી નાખેછે. તીઆરબાદ ઈ. સ. પૂર્વે ૪૦૮ ના સાલમાં મીદ લોકોએ જે બંડ ઉઠાવીઉં તે એણે બેસાડી મેહેલીઉં અને તે પછી કાદુસીઅન લોકોના કરેલાં હુલડનો પણ એણે પોતે અંત લાવી મેહેલીઓ હતો. એને પેટે તીસીઅસના કહ્યા પ્રમાણે પેરીસાટીસ રાણીથી તેર છોકરા તવલ્લદ થયા હતા જેઓમાંના બે મોટા છોકરા આરતેઅરકસીસ તથા સાઈરસ શીવાએ બાકીના સઘળા નાહનપણમાંજ મરણ પામીઆ હતા. એ રાણીનો પીઆર પોતાના નાહાના છોકરા સાઈરસ ઉપર વીશેષ હતો માટે તેને ઈ. સ. પૂર્વે ૪૦૭ ના સાળમાં હજુરતો તે અઢાર વરસની વયનો થયો હતો એટલામાંજ એશીઆમાઈનર મહેલાં લીદીઆ, ફરીજીઆ તથા કાપાદોસીઆના પ્રાંતોનો તેને છત્રપ નેમીઓ હતો. એ નામચીન શાહજાદાને ગ્રીક ગ્રંથકારો નાનોસાઈરસ કરી લખેછે. તેણે એશીઆમાઈનર મહેલાં મજકુર પ્રાંતોની હાકેમી મળતાંજ તાંહાંના પાએતખ્ત

શ્હેર સારદીસ તરફ તે પોતે તરત રવાના થયો ને તાંહાં જઈ પોતાના બાપના હુકમ પ્રમાણે મોટું દ્રબ્ય ખરચી મજકુર પીલોપોનીસીયન લડાઈમાં સપારટન લોકોને શાહય થઈ એથીનીયન લોકોને હરાવવામાં મોટી બાહાદુરી દેખ-ડાવી હતી.* એ લડાઈમાં પોતે ઘણુંકસુધી ગ્રીક લોકોમાં પળોટાયાથી એ શાહાજાદાની હીંમત તથા તીક્ષ્ણબુદ્ધી અતીશ વધી પડી હતી. એટલાંમાં પાદશાહ દરાયસનું શરીર લડાયાથી તેણે સાઈરસને પોતાની આગળ મીદીઆમાં બોલાવી લીધો. ઓગણીસ વરસ સુધી રાજ ભોગવી એ પાદશાહ પછી ઈ. સ. પૂર્વે ૪૦૪ માં મરણ પામ્યો. એના મોત-ના બીછાનાપર પેરીસાતીસ રાણીએ ગાદીનો માલેક સાઈરસને નેમવા ઘણીએ મેહેનત કરી પણ તે સઘળી ફોકટ ગઈ ને આખરે એનો વડો છોકરો આરતેઝરકસીસ (અરદેસર) બીજો લકબે નીમત (મજબુત યાદદારતવાળો) ઈ-રાનના તખ્ત ઉપર આવીઓ અને તે દાહાડાની રસમ પ્રમાણે ક્રીઆ કરમ કરી તાજ પોતાને માથે મેહેલવા પસારગદા શ્હેર તરફ પોતે તરત રવાના થયો. આ પ્રમાણે નીષફળ થયાથી સાઈરસના દીલમાં છુપા કીનાનો આતસ સળગીઓ અને કોઇપણ પ્રકારથી પોતાના ભાઇ સોડેથી હવે પછી રાજ છીણવી લેવાના હેતુથી તે પોતે સારદીસ તરફ પાછો ફરીઓ. જે વેળાએ એ સારદીસ શ્હેરમાં ફરીને આવી પુગીઓ તે વેળાએ પીલોપોનીસી-અન લડાઈનો તરતજ અંત આવી રહ્યો હતો જેથી ઘણુંએક ગ્રીક લશકર બેરોજગાર થઈ પડીઉં હતું. એ લશકર સઘળું એક હાથ કરી લેવા એણે હમણાં સારી તક મળી હતી; પણ તેને જમાવ કરીઆથી પોતાના ભાઇના મનમાં કાંઈ શક ઉતપન થાએ માટે એણે એવો સોહેલો ઉપાવીઓ જે પડાસનો સુબો તીસાફરનીસ પોતાનું છુપું વેર લેવા મને સતાવવા માંગેછે માટે મેં મારા બચાવમાં આ યુકતી કરી રાખીછે અને એ સુબાના જોર જુલમથી કંટાલી એની યુનાની રઈઅતે જે હાલ બંડ ઉઠાવીઉં હતું તે બંડ બેસાડી દઈ તેઓને પોતાની છ-ત્રપી હેઠલ આણી મેહેલવા પોતાની માની મારફતથી છેક પોતાના ભાઈ સુધી વગ પોહોચાડીઓ હતો કે પાદ-શાહ એમ સમજે કે, એ બંને છત્રપો ફકત પોતપોતામાંજ આમ માંહોમાંહે મરાઈ મરેછે. માઇલીતસ ટા-પુના રેહેવાસીઓએ પોતાના મજકુર સુબા તીસાફરનીસ સામે બંડ ઉઠાવીઆથી તે બંડ તતકાળ બે-સાડી દેવા એ સુબાએ જોસ ભરેલા ઉપાયો કામે લાવી ઘણાંએક તાંહાંનાં સારાં સારાં માણસોને જે દે-શનીકાળ કરીઆ હતા તેથી પણ એને વળી એક નવું બાહાનું હાલ પોતાના લશકરને તરત કામે લગાડી દેવા મળીઉં હતું. પેલા દેશનીકાળ થએલા માઇલીટસના રેહેવાસીઓની જાણે ગોયા દયા ખાઈ એણે તેઓની સાહેતાએ લશકરની એક મોટી ટુકડી તેમાસ નામના એક મીસરી સરદારને એક મોટા લશકરી વાંહાણોનો કાફલો સાથે આપી તતકાળ રવાના કીધી. એટલુંજ કરી એ શુરો પણ ફીતુરી શાહાજાદો બેસી રહ્યો નહીં; પણ ફલીઆરકસ નામના એક લડાએક લાસીડીમોનીઅન સરદારને મોટી લાંચ આપી દુર દુર છુપું છુપું તેની મા-રફતથી ગ્રીક (યુનાની) લશકર એકઠું કરતો રહ્યો. તેમજ મેનન, આરીસતીપસ તથા પ્રોકસીનસ નામના બીજા વગવસીલાવાલા સરદારોને પણ પોતાના હાથ હેઠલ કરી લઈ થીસેલી વીગેરે બીજા આસપાસના ગ્રીક કોસ્તા આગળ લશકર જમાવ કરી રાખતોજ ગયો કે જરેબી કામ પડે તારે તરત તેઓની પોતાને મદદ મળી શકે.† આથેનસનું જોર તોડવા એણે પોતાના બાપના વખતમાં પીલોપોનીસીઆની મોટી લડાઈમાં આગળ સપારટન (લાસીડીમોનીઅન) લોકોને જે મોટી મદદ કરી હતી તેના બદલામાં તેઓએ પણ એના માગવા ઉપરથી એની મદદે આવવા કબુલાત આપી હતી. એ પ્રમાણે સઘળું નક્કી કરી એશીઆમાઇનરના પ્રાંતની અગની કોણ તરફ પીસીદીઅન નામના રાહજન લડાએક ટોળાંનો જુલમ તથા તેઓથી થતી લુટફાટનો અટકાવ કરવાને

* એ શાહાજાદો ચાલચલણનો બીકો તથા બોલનો ઘણો સાચો હતો તે સાથે લોકોને આપવે લેવે હાથનોપણ અતી-શય ત છુટો હતો તેથી આખાં લશકરનો તે બહુ માનીતો થઈ પડીઓ હતો. એ વખતના ઈરાનીઓમાં માનને ખાતર પાદ-શાહ આગળ પોતાના બંને હાથો પોતાના પોચાકની બંને બોરડુઓનાં ગજવામાં ચાતો ડગલીની મોહોટી બોડેથી ઢાંકવાનો રીવાજ હતો કે જે માંહેલો છેલ્લો રેવાજ બંદગી કરતી વેળાએ હજુર સુધી આપણાં પારસી લોકોમાં ચાલુછે. એની કુઇના બે છોકરાઓ એક વેળાએ એની આગળ આ પ્રમાણે અદબ આદાબથી ઊભા રેહેવાને આનાકાની કરી એને અપમાન આપીઉં તેથી ગુસ્સે થઇ એણે તેઓને તરતજ તાંહાં ઠાર કરાવીઆ હતા.

† પાછલથી લડાઇ થઇ રહયા બાદ પાછા હઠતી વેળાએ રસ્તામાંજ કીલીઅરકસ, પરાકસીનસ, આગીઅસ, સાકરા-તીસ તથા મીનાન નામના આ સઘળા યુનાની સરદારોને હીલાં બાહાનાથી પકડી પાદશાહ આગળ તીસાફરનીસે મોકલી દીધા હતા કે જેણે તેઓને તરતજ ઠાર કરાવી નાખીઆ હતા. એથી કરી એ લશકરની સરદારીની જુસરી ઝેનોફન નામના એક નોજુવાન ગબરૂ સરદારને હાથ આવી હતી.

બાંહાંને સારદીસમાં એણે મોટું લશ્કર જમાવ કરીઉં જેમાં પેલા વખણાએલા ઈતીહાસી ઝેનોફુને પણ પેલા વખણાએલાં દશ હજાર ચુંદાં ગ્રીક લશ્કર સહીત એની ચાકરી કબુલ કરી હતી. એ પછી માઈલીતસ ટાપુ ઉપરનો પેળો ઘેરો કાઢાડી નાખી તાંહાંનું લશ્કર પાછું બોલાવી લઈ ઈ૰ સ૰ પૂર્વે ૪૦૧ ના સાલના માર્ચ યા એપરેલમાં એ સઘળાં લશ્કરે સાર્દેસની સરદારી હેઠલ સારદીસ શેહેર છોડી લીદીઆ તથા ફરીજીઆના પ્રાંતમા કુંચ કરી. એથી તીસાફરનીસ નામના આગળ જણાવેલા સુબાને મોટો રાક ઉતપન થયાથી તરત પોતે આરતેઝરકસીસ પાદશાહને ખુદબખુદ જઈ મળી લશ્કરકરની તેની તરફથી પણ પોતે મોટી તયઆરી કરાવી રાખી અને છુપા છુપા ભેદુઓ સાઈરસના લશ્કર તરફ તેની ચોકસ મતલબ સમજવા સારૂ રવાના કીધા. પેલી તરફથી સાઈરસ દર મંજલ એક એક પછી એક એક શેહેર પોતાનાં બેહોલાં લશ્કર સહીત ઓળંગતો ચાલીઓ. જારે તેનું લશ્કર પીસીદીઆની હદ ઓલંગી છેક તારસસ નામના શેહેર આગળ આવી પોહોચીઉં તારે એની ચોકસ મતલબ તમામ ગ્રીક લશકરને માલુમ પડી ગયાથી તરતજ તે લશકર તાંહાં ફરી બેઠું અને હવે આગળ નહી વધવા સારૂ એક સંપ થઈ પડીઉં. પણ આગળથીજ તેઓના સરદાર કલીઆરકસને સાઈરસે પોતાના હાથમાં લઈ મેહેલેલો હતો તેથી લાંચ રૂસવત તથા નવી નવી આશાઓથી પેલું તમામ લશ્કર પાછું સમજીઉં અને પેદરપે આગળ વધી છેલ્લે સરવાલે કીઉનાકસા નામની જગા આગળ આવી પુગ્યું કે જાંહાં આરતઝરકસીસ પાદશાહનું મોટું લશ્કર તીસાફરનીસ તથા આબરકોમાસ નામના સુબાઓની સરદારી હેઠલ પડેલું હતું. અહીંઆં એ બંને લશ્કરો વચે મોટું યૂદ્ધ ચાલીઉં જેમાં સાઈરસ ઘણી બલતવારીથી લડીઆબાદ લડાઈની દરમીઆન માર્યો ગયો અને તેનું દસ હજાર આદમીઓનું ગ્રીક લશ્કર પોતાની આશામાં ભંગ થઈ ઝેનોફન નામના પેલા નામચીન ઈતીહાસીની સરદારી હેઠલ પોતાના દેશ તરફ પાછું હઠીઉં. તવારીખના દફતરોમાં આ બાબગરત (રીત્રીત) ઘણી વખણાએલી ગણાએલીછે. કેહેછે જે, જો આ સાર્દેસ ઈરાનનો પાદશાહ થયો હતે તો એની તીક્ષણ બુધ્ધીને લીધે એ રાજને એને મોટી જહોજલાલીએ પોહોચાડી દીધું હતે અને ગ્રીક લોકોની લડાઈની કુનેહોથી પણ એ સારીકાણી પોતે માહીતગાર હોવાથી યુનાન દેશને આખરે ધણું હંફાવી કદાચ ઈરાનના તાબા હેઠલ એણે લાવી મેહેલીઉં હતે, કેમકે જે રીત એ પોતે કામે લગાડતો હતો તેજ રીત એની પછી શીકંદર પાદશાહે કામે લગાડી તમામ યુનાન દેશને એખલો પોતાને તાબે કરી લીધો હતો. આ મરનાર શાહાજાદાના ગમમાં એની મા પેરીસાતીસે (પરીજાદેએ) પાદશાહી કુટુંબમાં એની ઓરત રાણી સતાતીરા (સીતારા)ની અદેખાઈ કરીઆ કરી બહુ ખુનરેજી કસાવીઆ કીધી હતી. દરબારમાં આ પ્રમાણે મોહોમાહે ફીસાદ આલુ જોઈ સપારટા દેશના એગીસીલિઅસ નામના રાજાએ ઈરાનીઓના આયમણ પ્રાંતના મુલકો ઉપર સન્ન મારો ચલાવવા માંડીઓ જેમાં સપર પેહેલાંતો તે ઘણો ફતેહ પામતો ચાલીઓ, પણ આખરે કોનન નામના ઈરાનીઓની આકરીમાં આવેલા આથીનીઅન સરદારે એ સપારટન લોકોનો કાબુ બહુજ તોડી નાખીઓ જેથી એનતાલસીદાસ નામના સુલેહના કોલકરારો થવી વેળાએ ઈ. સ. પૂર્વે ૩૮૭ ના સાળમાં એશીઆમાઈનર પ્રાંત મોહેલા સઘળા ગ્રીક સંસ્થાનો અને સાઈપ્રસ નામનું ટાપુ તથા કલાજોમીનાએ નામનું એક ઘણું અગતનું શેહેર પણ ઈરાનીઓના સ્વાધીનમાં પાછું આવીઉં. મીસર દેશ પાછું તદનજ પોતાને હાથ કરી લેવા એ પાદશાહે વળી ઘણી ચેત્રણો કીધી, પણ તેમાં તે ફતેહ પામીઓ નહીં. ત્રણ શાહાજાદાઓ એની પછી ગાદીના માલિક થવા હવે આપસ આપસમાં મરાવવા લાગ્યા અને પોતાના મોટા ભાઈ દરાયસને મારી નાખી રાજમાં તેઓએ મોટું ફીતુર ઉઠાવીઉં. એ ફીતુર છેલ્લે સરવાલે મટાડવામાં આવીઉં ખરૂં, પણ તે દુખમાંને દુખમાં એ પાદશાહ આખરે ઈ. સ. પૂર્વે ૩૬૨ ના સાલમાં મરણ પામીઓ. એની પછી એનો નાહાનો છોકરો ઓકસ જેને ઑકિ દરાયસ-ઓકસ એવું નામ આપી ગયા છે તે રાજનો માલિક થયો અને આરતેઝરકસીસ-ત્રીજે એવો પોતે એલકાબ લીધો. ગાદી ઉપર આવતાંજ એ નવા પાદશાહે ૮૦ ઉપર પોતાના બેશીઓને મારી નાખીઆ કે રાજમાં વારંવાર ટેટા ફીસાદ ઉઠીઆ કરે નહીં. આવાં એના ઘાતકી કામથી રબઆતને મને એ ઘણો અકારો થઈ પડીઓ જેનો લાભ લઈ આરતાબેનસ નામના એશીઆમાઇનરના પ્રાંતના એક ઈરાની સુબાએ (સેત્રપે) થીબન તથા એથીનીઅન લોકોની સાહેતાથી રાજનો પોતે માલિક થવા એક મોટું ફીતુર ઉઠાવીઉં. આ પાદશાહ જેવો ઘાતકી તેવોજ પોતે શુરો પણ હોવાથી આખરે આરતાબેનસને હરાવી તેને કેદ પોતે યુનાન દેશમાં નહસાડીઓ. સાઈપ્રસના ટાપુના રેહેનારાઓએ તથા મીસરના લોકોએ ફીનીસીઅન લોકોને ફીતુર કરવા ઉસકેરીઆથી તેઓ સામેબી એને લડાઈ કરવાની ફરજ પડી. એ લડાઈમાં પણ આખરે એજ પાદશાહ ફતેહ પામીઓ અને તેઓના સી-

દાન નામના વખ્યણાએલા શેહેરનો તદનજ પોતે ધાન કાહાડી નાખીએ. એટલુંજ કરી એ શુરો પણ ખુની પેહેલવાન બેસી રહ્યો નહી. સાધપ્રસના ટાપુનેખી વળી ફરીને એક વેળાએ ઈરાનીઓના તાબા હેઠલ એણે કરી લીધું તેમજ મીસર દેશનેખી વળી ઈરાનના તાબા હેઠલ પોતે આણી મેહેલીઉં અને તાંહાંના પાદશાહ નીકટાંનીબસ–બીજાને પોતે જાતે મારી હટાવીએ. આ પ્રમાણે આ નામચીન પાદશાહે ઈરાનને પોતાની આગળી જહોજલાલી હાલતે પોહોચાડી મેહેલીઉં. એ પછી બાકી રાજમાં વળી પોતે કવેર સમાધાની ચાલી. પણ આખરે બેગોઆસ નામના એક એના નોકરે વીખ દઈ એને મારી નખાવી એના નાહાના છોકરા આરસેસને તખ્તનશીન કીધો. પરસીપોલીસના પાદશાહ દરાયસના મેહેલ ઉપર એ ધાતકી પણ શુરા શેહેનશાહનો એક લેખ હજુરસુધી આ પ્રમાણે આપણી નજરે પડેછે. એ લેખમાં જે વંશાવળી એણે પોતાવીશે આપીછે તે મજકુર ગ્રીક ગ્રંથકારોની વંશાવળીને બરોબર રીતે મળતી ઉતરેછે અને તે નીચનો લેખ તપાસીઆથી વાંચનારાઓની પુરતી રીતે ખાત્રીખી કરશે એવી મને પુર ઉમેદ છે.

"બગ વજરક અઉરમજદ; હીય ઈમામ ખુમામ અદા; હીય અવમ અસમાનામ અદા; હીય મરટીઅમ અદા; હીય શાયતામ અદા મારતીહયા; હીય મામ અરતખરાત્રા ખરાયથીય અકુનઉરા; અમ્મેવમ પરૂવનમ ખરાયથીયમ; અમ્મેકમ પરૂવનામ ફરમતારમ થાતીય અરતખરાત્રા ખરાયથીય વજરક; ખરાયથીય ખરાયથીયનામ; ખરાયથીય દાહીઉનાંમ; ખરાયથીય અહયાયા ખુમીયા—અદમ અરતખરાત્રા ખરાયથીય પુત્ર; અરતખરાત્રા દારીયવુરા ખરાયથીય પુત્ર; દારીયવુરા અરતખરાત્રા ખરાયથીય પુત્ર; અરતખરાત્રા ખરાયારરા ખરાયથીય પુત્ર; ખરાયારરા દારીયવુરા ખરાયથીય પુત્ર; દારીયવુરા વીશતાસપહયા નામ પુત્ર; વીશતાસ પહયા અરરામ નામ પુત્ર; હખામનીશીય. થાતીય અરતખરાત્રા ખરાયથીય; ઈમમ ઉસતરાનામ આયગનામ મામ અપા મામ કરતા. થાતીય અરતખરાત્રા ખરાયથીય; મામ અઉરમજદા ઉતા મીત્ર બગ પાતુવ; ઉતા ઈમામ દાહીયૂમ ઉતા તીય મામ કરતા."

એટલે જે "મોટો યઝદ જે હોરમજદછે તેણે આ જાંહાંન પેદા કરેલી (આપેલી) છે. તેણે પેલું આસમાન પેદા કરેલું (આપેલું) છે. તેણે મનુસજાત પેદા કરી (આપી) છે, અને એ મનુસ જાતોને તેણે જીંદગીખી જે બખ્શેલી છે તેજ સાહેબે આરતેઝરકસીસનેખી લોકોનો ધારા બાંધી આપનાર તથા લોકોનો પાદશાહ એ બંને બોધા સોપેલા છે. મોટો પાદશાહ, પાદશાહોનો પાદશાહ (મલકાંને મલકા), લોકોનો પાદશાહ, આ દુનીઆનો પાદશાહ આરતેઝરકસીસ (અરતખસત્રા) કેહેછે જે, હું આરતેઝરકસીસ પાદશાહનો બેટોછું. આરતેઝરકસીસ પાદશાહ દરાયસનો છોકરો થાયછે. દરાયસ પાદશાહ આરતેઝરકસીસનો બેટો થાયછે. આરતેઝરકસીસ પાદશાહ ઝરકસીસનો બેટો થાએછે. ઝરકસીસ (ખરાયારસા) પાદશાહ દરાયસ (દારયવુ) નો બેટો થાએછે, દરાયસ કોઇ હીસ્તારપીસ (ગુસ્તારપ–વીસ્તારપ) નામ ધરાવનાર રાખસનો બેટો થાએછે. હીસ્તાસ્પીસ (વીસ્તસ્પ) કોઇઅરસામીસ (અરશામ) નામના રાખસનો છોકરો થાએછે કે, જે હાખીઆમની વંશનો હતો. પાદશાહ આરતેઝરકસીસ (અરતખરાત્રા) કેહેછે જે, મારે વાસ્તે આ સુંદર કોતર કામ મેં બનાવેલુંછે. પાદશાહ આરતેઝરકસીસ (અરદેશીર) કેહેછે જે, અરે, ઓ, હોરમજદ અને મેહેર (મીત્ર) યઝદ મારો નીગેહબાન થા. આ મુલક તથા જે કામો મેં કરીઆંછે તે બંનેઓનો તું રખેવાલ થા." એ પાદશાહનું રાજ ફીરદુસીએ તદનજ પાદશાહ દારાખ (દરાયસ–નોઠસ) ના રાજ સાથે ભેલશેલ કરી નાએલુંછે. એની પછી એના છોકરા આરસસનોખી પોતાના બાપનાજ જેવો જલદીથી હાલ થયો અને પેલા મુજી બેગોઆસે દારાયસનોથસ (દરાખ) ના વંશના દરાયસ–કોદોમેનસ નામના શાહજાદાને ઈરાનની ગાદીનો ઇ. સ. પૂર્વે ૩૩૬ ના શાલમાં માલિક કીધો. એ પાદશાહને ફીરદુસી તથા બીજા તમામ ઉગમણા પ્રાંતના ઇતીહાસ લખનારાઓ દારા એવું નામ આપી ગએલાછે. રાજ ઉપર આવતાંજ પેલો નાપાક બેગોઆસ હજુર પોતાની ધારણામાં પાર નહી પડીઆથી વળી તેણે એનેખી વીખ દેવાનો મનસુબો કરીઓ; પણ તે પોતે આ વેળાએ ફાવી શકીઓ નહીં, કેમકે તેના આવાં પાપી કરમોનો હવે ઘડો ઉકથાથી પેલું જેહરનું પીઆલું દારાએ તેનેજ તાંહાં તરત પાઇ તેને ઘટતી શીક્ષાએ પોતે પોહોચાડીઓ. તવારીખના સફાઓમાં આ હીન નસીબ પણ બાહાદુર પાદશાહનું નામ વધારે મજબુતીથી ચોટેલું રહી ગએલું છે; કેમકે એના વખતમાં શીકંદર પાદશાહે હાખીઆમની વંશની સમાપ્તી આણી મેહેલી હતી જેથી કરીને ઈરાની–એરીઅન ટોળું વળી પાછું પાંચસો ઉપર વરસો સુધી બીરાદાર હાલતમાં અફલાતું જીકાતું પડી રહેલું હતું. ગ્રીસદેશના માસેદોન પ્રાંતના ફીલકુસ (ફીલીપ)ના નામચીન છોકરા શીકંદરે હવે ઈરાન ઉપર સ્વારી કરવા

એક મોટું લશ્કર એશીઆ માઇનરના પ્રાંતમાં મોકલીઉં. એ લશ્કરની સામે નહીં થવા આરતાબેનજસ નામના હેઠલાં-ફરીજીઆના મુલકોના આગળા ઈરાની સુબાના સાલા મેમને એ તરફના ઈરાની છત્રપતીને ઘણી અગતની મજબુત ભલામણ કરી અને કહ્યું જે તમો એ સઘળા પોતાના દેશોને વીરાન કરી દુર દુર નીકળી જાઓ કે, ભુખ મરાનાજ સબબથી યુનાનીઓને પાછું પોતાને વતન ફરવું પડે. આ અગતની સલાહ ઈરાનીઓનો દાહાડો બરગરતે હોવાથી કોઈના ધીઆનમાં ઉતરી નહી. જો એ સલાહ પ્રમાણે ઈરાનીઓએ તે વેળાએ અમલ કરીઓ હતે તો શીકંદર વખતે એશીઆ ખંડનો ધણી થઈ બેસત નહીં; પણ તેઓએ ગરવ ધરી ગ્રેનાઈકસ નામની નદી આગળ એક મોટું લશ્કર જમાવ કરી શીકંદર સાથે યુદ્ધ કરીઉં.* એમાં ઈરાનીઓએ મોટી શીકસ્ત ખાધી અને એશીઆ માઇનરના સઘળા મુલકોનો હવે આ ફતેહમંદ પાદશાહ પોતે માલિક થઇ બેઠો. બીજાં યુદ્ધમાં એને ફરીજીઆનો મુલક પોતાને તાબે કરી લીધો અને તીઆરબાદ મેસીદોન દેશનો આ શુરો શીપેહેસાલાર શીલીસીયાના પ્રાંતમાં ધુશી સીરીઆ (સાંમ) ના દરવાજા નામની એક સાંકડી જગામાંથી પસાર થઈ જઈ ઈસસની ખાડી આગળ આવી પોતે પાદશાહ દારા સામે થવા પોતાના લશ્કરની સંકૂ ખેંચી. હવે શાહ દારાને તેના કેટલાએક ખુસામતીઆઓએ એમ ભમાવીઓ જે, શીકંદરખીહીને આ ખાડીમાં ભરાઈ બેઠોલોછે માટે તેના ઉપર હલ્લા કરવાની આ ઘણી સારી જોગવાઈછે માટે ઈરાનીઓએખી તાંહાં આવી પોતાનાં લશ્કરની સંકૂ સમારી જેથી આંમણું સાંમણું મોટી લડાઇ થઇ જેમાં આખરે ઈરાનીઓજ હારીઆ અને તેઓનું સઘળું લશ્કર મારખાઇ પરાગંદે થઈ ગયું. એ ઈસસની ખુનામરકી ભરેલી લડાઇમાં ઘણીએક ઈરાની શાહાજાદીઓ પણ દુશમનોના હાથમાં પકડાઇ ગઈ હતી કે, જેઓ તરફ માંહતમાં શીકંદરે પોતે મોટો દીલગુરદો દેખડાવીઓ હતો. હીન નસીબવાળો પણ શુરો સરદાર શાહા દારા પોતાના લશ્કરનો આવો હાલ જોઈ લડાઇના મેદાનમાંથી નાહાઠો અને પોતાનો નશીબો વળી ત્રીજીવાર અજમાવવા બીજે વરસે યાને ૪૦ સ૰ પૂર્વે ૩૩૧ ના શાલમાં એસીરીઆ દેશમાં એક મોટું લશ્કર ગાગમેલા નામના ગામડાંની પડાસમાં શીકંદર સામે થવા જમાવ કરી રાખીઉં. પેલી ગમથી શીકંદરને પણ યુનાન, મેસીદોન તથા થરેશમાંથી શીઆલાનાં હીંગામમાં બીજું નવું લશ્કર મદદે આવી મળીઉં જેથી તેને ઇઉફ્રેટીસ તથા તાઇગ્રીસ નદી ઓળંગાવી એસીરીઆના મેદાનમાં પોતે દર મંજલ ચાલીઓ આવીઓ. એહીઆં આવતાં એને એમ માલુમ પડીઉં જે, શાહ દારા પણ એ ડેકાણે કેયે મોટું લશ્કર લઇ પોતાના આવવાની રાહ જોતો બેઠોછે જેથી એને પોતેખી તે તરફ કુંચ કીધી અને પોતાના લશ્કરને થોડા દીવસો સુધી વીશામો આપી એક બરીબામદાદને વખત દુશમનો ઉપર હલ્લો કરવા તેઓને આગળ વધવા હુકમ આપીઓ. દારાએખી પોતાના લશ્કરની તઈઆરી કરી રાખી હતી; પણ તે લશ્કર ઘણું ખીચોખીચ આવી ઉભું રહ્યાથી ઘોડાના પગો માહાં બાઝેગે એક એકમાં ગુંચવાઈ ગયા કે, જે છુટા પાડવા જતાં તો લશ્કરની સંકૂ તુટી ગઇ. આવો મામલો જોઈ શીકંદરે તરત પોતાના લશ્કરને પડારોફા આકારમાં ગોઠવાઇ જવા તથા એકદમ દુશમનના લશ્કરની અંદર જોરથી તુટી પડવા હોકમ આપીઓ. આથી ઈરાની લશ્કરમાં મોટો ધભરાટ થઇ ગયો અને જોકે એ ચોડસ્વાર લશ્કર ઘણું બાહાદુરીથી લડીઉં તોપણ આખરે મોટી શીકસ્ત ખાઈ મોટી ખુનામરકી ભરેલી આ ત્રીજી લડાઇમાંથી પણ તે નાહાઠું. કેહેછે જે, આલીસ હજાર ઈરાનીઓ આ લડાઇ જેને યુનાનીઓ અરબેલાની લડાઇ એવું નામ આપી ગએલાછે તેમા મારીઆ ગીઆ અને ઈરાન દેશ ઈ૰ સ૰ પૂર્વે ૩૩૦ ના શાલમાં હવે શીકંદરના હાથમાં આવીઓ. ફીરદુસી પણ આ ત્રણ નામચીન લડાઇઓ વીશે ખીઆન આપી જાયછે. શાએર નીજાંમીખી એ વીશે પોતાના શીકંદર નામામાં ફરાહત ભરેલા કલામોથી ફારશી જેવી શીરીન જુબાનમાં વરણન આપી પોતાની ફાએલીઅત પોતા પછી થનારી ઓલાદને દેખડાવી જાયછે. ઈરાન દેશ શીકંદરના હાથમાં આવીઆબાદ એક રાતના જરે આ નામચીન પાદશાહ સરાપની મસતીમાં હતો તારે એક એથીનીઅન રાતના ભમાવવાથી પરસીપોલીસનું નામીચું શેહર તેણે પોતે સળગાવી દેવા હુકમ આપીઓ કે જેમાં જરથોસ્તી ધરમનું સુનાના લેખોથી લખાએલું એક મોહોટું પાદશાહી કીતાબખાનું જે પેહેડી દરપેહેડી એકઠું કરી સાચવી રાખવામાં આવીઉં હતું તે તદનજ બળી ગયું

* એ લડાઇમાં ઘણાંએક નામચીન ઈરાની સુબાઓ મારીઆ ગયા હતા :-જેવા કે મીથરીદાતીસ (મેહેરદાદ), સ્પીઓદાતીસ, રોસાકીસ, મીઓપરજનીસ (મેહેર-બુરજીન), પતાઇનીસ તથા નીશાતીસ. શીકંદર પાદશાહ પણ યુદ્ધની દરમીઆન મજકુર સ્પીઓદાતીસને હાથે જખમ ખરતો મરતો કલાઇતસ નામના પોતાના એક સરદારની સાહેતાથી બચી ગયો હતો.

હતું. એ પછી એ પાદશાહ મીદીઆ દેશના અકબતાના શેહેરમાં થઇ હીરકેનીઆ પ્રાંતમાં જાંહાં સાહ દારા નાહાસી ભરાએ હતો તે તરફ તેની શોધમાં રવાના થયો. અંહીઆં આવતાં એને માલુમ પડીઉ જે, બીસસ નામના એક ધાતકી છત્રપતીએ પાદશાહ દારાને બંજર મરાવી રસ્તાની બાજુએ મોતના બીછાના ઉપર પોટાપાટ નખાવેલો છે. આ સાંભળતાં શીકંદરના મન ઉપર આ દુનીઆની બાજીની વાતે સખ્ત અસર કરીઆથી પોતે તરતજ તે તરફ દોડી ગયો અને આંખમાં આંસું લાવી હાખીઆમની વંશનાં આ નામદાર છેલ્લા શેહેનશાહનું માથું જમીન ઉપરથી ઊંચકી પોતાના બોલા ઉપર મેહેલી તેના મોતનાં બીછાના ઉપર તેના કુટુંબની સંભાળ લેવા બીશે પ્રોતે બહુ દીલાસો આપીએ. એટલી ગોઠતેગો થએઆ બાદ પાદશાહ દારાએ ઘણી કષ્ટ હાલતમાં પોતાનો જાન પોતાના પેદા કરનારને સ્વાધીન કીધો અને શીકંદરે પેલા નીમખહરામ બીસસ તથા તેના હમરાસીકોને તેઓના બાપાં મુજ કામના બદલામાં ફાંશીની ઘટતી સજાએ મેહોચાડીઆ. એ પછી બીજા ચાર વરસોમાં બાખત્રીઆ, સોગદીઆના, બોરાશાન, કાબુલ તથા તાતાર દેશના દખણ તરફના મુલકોબી શીકંદરના સ્વાધીનમાં આવ્યા.* પણ આવી મોટી ફતેહોથીબી એ પાદશાહ કાંઇ ધરાયો નહીં તેથી હીંદુસ્થાનનો મુલકબી પોતાના હાથમાં લાવવા ઇ. સ. પૂર્વે ૩૨૭ ના સાળમાં બનદારને રસ્તે પોતે પંજાબમાં પેઠો અને તાંહાંના પાદશાહ પોરસને હરાવી તેનો ઘણોખરો મુલક પણ પોતે પોતાને સ્વાધીન કરી લીધો. રસ્તામાં જરે એ પાદશાહને હવે પશારગેદા નામની જગા આગળથી પસાર થવું પડીઉ તારે તાંહાં ખુરરા (સાઇરસ) પાદશાહ જેને યાહુદી લોકો ઓરીસ એવું નામ આપી ગએલાછે તેનું જે દુખમુ આવેલુંછે તે પોતે પોતાના કેટલાએક સરદારો સાથે જઇને જોઈ આવીઓ અને પોતાના લશકરને આ બીજા પોતાના જેવા માહાતમા પાદશાહની છેલ્લી મઝીન્ને લશકરી કવાએદના ધારા પ્રમાણે અદબ આદાબથી માન આપવા હોકમબી એક વેળાએ એણે પોતે કરીઓ હતો. પોતાના દેશ તરફ પાછાં ફરતાં વાટમાંજ એ ખુરિ માહતમા શીકંદર પોતાની ભરજુવાનીમાં એકાએક ઇ. સ. પૂર્વે ૩૨૪ ના સાલમાં બાબેલાન શેહેરમાં મરણ પામીઓ.† એને કાંઈ છોકરાં નહીં હતાં તેથી એનો બોહોલો મુલક એના સરદારોએ આપસ આપસમાં વેહેંચી લીધો જેથી ઇરાનનો મુલક એના સીલુકસ નામના એક સરદારને હીસ્સામાં આવીઓ હતો.

હીન નસીબના દારા સાથે હાખીઆમની વંશનો ઝળકતો શીતારો ગુરૂબ થયો માટે એ પાદશાહની કારકીરદી વીશે આ બાબની આખરીએ થોડાએક શબદો બોલવા હું અગતના વીચારૂંછું. ઘણાખરા આથમણ પ્રાંતના ઇતીહાસ લખનારાઓમાં હરેક પાદશાહ પડીઓ કે પછી તેના નબળા ગુણો દેખડાવવાની જે બહુજ માઠી તબે પડી ગએલીછે તેમાંથી ઉગમણ પ્રાંતના ઇતીહાસ રચનારોને ઇલાહીલ રહેલા જોઈ આપણને જરા કાંઇક સંતોષ ઉપજેછે. તેઓ એકદમ પેલા બીચારા હેઠલ પડેલા પાદશાહને માથે સજ બોવાનો સધળો ટોપલો મેહેલી દેતા નથી; પણ ઉલટી દયા આણી તેને બનિસાફની રાહે જરા સામી મેહેતલ આપેછે. ઘણીએક વેળા સારા સારા પાદશાહો તથા માણસો બીજાઓના ઘાતકીપણા તથા નબળાઈ અને ગુનાહ ભરેલાં કામોને લીધે પોતે બેગુનાહ હોયા છતાં પણ સપડાઇ જાએછે એવો આ ફાની દુનીઆનો શીરસ્તોછે માટે તેવા પાદશાહોની બાલ તરફ જરા બેહેમ નજરથી દરગુજર કરવી ઇતીહાસ રચનારાઓને મુનાસેબ છે. એવા ફકત હીન નસીબવાળા પાદશાહોના લીસ્ટમાં મજકુર દારા તથા સાસાની યઝદેઝરદના નામો આપણે મેહેલીએ છઇએ. જેઓ પોતાની આગમજ થઇ ગએલા નબળા પાદશાહોના ગુનાહ તથા જુલમના બદલામાં પોતે ભોગ થઇ બેઠાછે. જતે શુરા તથા સાધારણ હોંસીઆરી ધરાવીઆ છતાં પણ માબે તેઓને જરા પાછળથી આ દુનીઆમાં ગોબા જનમ આપીઆથી પોતાની આગમજના બેરા બારામ તથા નાજ નખરામાં ઉધરેલા નબળા અને ધાતકી નીઆબે-

* શીકંદર પાદશાહે જરે ઇરાન દેશ જીતી લીધો તારે તેના હાથમાં પુશકલ દ્વીપ આવીઉં હતું. પ્લુતારક, એરીઅન તથા બીજા ઇતીહાસ કરતાઓના કહેવા પ્રમાણે એક પકત સુસા શેહેરમાંથી તેણે પચાસ હજાર ટાલાંટ યાને આસરે અગીઆર બાર કરોડ રૂપીઆ મળીઆ હતા. એ શીવાએ પસારગદામાંથી છ હજાર ટાલાંટ તથા પરસીપોલીસમાંથી એક લાખ બીસ હજાર ટાલાંટ યાને આસરે સતાબીસ અડાબીસ કરોડ ઉપર રૂપોઆનો અતી મોટો પાદશાહી ખજાનો તેના સ્વાધીનમાં આબીઓ હતો.

† શીકંદર પાદશાહ જો કે, પોતે યુનાની હતો, તોપણ ઇરાનીઓની રાહ રસમ તેણે ખુદ પોતાને બહુજ પસંદ પડતી હતી. તે પોતે ઇરાનીઓની બારક લીબાસ પેહેરતો હતો તથા પોતાના સરદારોને ઇરાની બાનુઓ સાથે જરથોસ્તી ધરમની કીરીઆ કરમ મુજબ પરણી ઇરાની અમીરોની રીતભાત પ્રમાણે બોલબા બહુ ઊતેજન આપતો હતો.

ગાનોની ચાલ ચલણથી શેહેનશાહતમાં જે સળો પડી ગએલો હોએછે તે સળો ઘણું મોડું થઈ ગયાને લીધે પોતે જે રૂજવી નહી રાકીઆથી પોતાનું નામ તથા પોતાનું રાજપાટ પાએમાલ કરી નાખી મુગે મોહોડે તે કીરતારના હુકમને તાબે થઈ બેહદ ગમના મારીઆ આ કાલખુદી જીરામ છોડી ચાલીઆ જએછે તેની આગમજ તેઓને સારીપેઠે રોશન હોએછે કે, ઇતીહાસ કરતાઓની સત્ત તાનાજનીમાં આપણે હવે પછીની ઓલાદની નજરમાં આવી પડીશું. દરાયસ (દારા) પાદશાહને કેટલાએકો હીચકારો, નાહીંમતવાન તથા એશઆશ્રામી અને નબળો કરી તેના પડી ભાંગવાને લીધે જે લખેછે તે એના કામો તરફ નીધાહ કરતાં વાજબી રાહે એને લાગુ પડી શકતાં નથી. બબે વખત મોટી શીકશતો ખાધાં છતાં તેણે હીંમત છોડી દીધાને બદલે ત્રીજી વખતે ફરીને શીકંદર જેવા શુરા પેહેલવાન સાથે અરબેલાના જંગી મેદાનમાં પોતે બાથ જે ભીડી તે ઉપરથીજ એનું પાણી જણાઈ આવેછે. કેહેછે કે, એ યુદ્ધના મેદાનમાં પોતાના સારા સારા સરદારોના આસરા હેઠલ એક મોટું લશકર એણે જમાવ કરીઉં હતું. એ લશકરને નવી નવી તરેહના લાંબા લાંબા ભાળા તથા સમશેરોથી આરાસ્તા કરી રાખીઉં હતું. એરીઅન તથા કવીનતસ-કરસીઅસ કેહેછે કે એનાં મોહોલાં લશકરમાં એ વેળાએ જુદી જુદી મળીને નજદીક પચીસ વરણો હતી જેવી કે પારસી, મીદ, સુસીઆનીઅન, આરબીનીઅન, કાપાદોસીઅન, બાબેલોનીઅન, કાદુસીઅન, સીતાસીની, આલબેનીઅન, સાસીસીના, સીલી-સીરીઅન, મેસાપોતેમીઅન-સીરીયન, તેપાઈરી, હીરકેનીઅન, આરીઅન, પારથીઅન, સોગદીઅન, બાખ્તરીઅન, સકા, હીંદુઅન (પંજાબના), દાન, આરકોસીઅન, કેરીઅન, મારદીઅન તથા લાલ સમુદ્રમાં વસતી કેટલીએક જાતો જેવીકે મેસાગીતા, કીઅરપીઅન, કોસીઅન, ખીલાઈતિા, ગેારતાઈઆ, કરીજીઅન તથા કાતોનીઅન-જે સઘળી વરણો ઘણી બાહાદુરીથી લડી હતી પણ ઈરાનીઓનો દાહાડો બરગસ્તે હોવાથી તથા તેઓની પાદશાહતના દીવસો ગણાઈ રહ્યાથી હુશીઆરી તથા હીંમત કશુ કામ કરી શકી નહીં, અને દરાયસે પોતે લડાઈના દરમીઆનમાં જેહેસ નામના પોતાના શીપેહેસાલાર સાથે ઘણીએ જવાંમરદી તથા હીંમત દેખડાવી તોએ તકદીર આગળ કેાઈનું ચાલી શકીઉં નહીં ને તમામ લશકર મોટી શીકસ્ત ખાઈ નાહાઈ જે, સાથે દરાયસને પણ ધબરાટની બેદર પછી નાહાસી જવા ફરજ પડી હતી. આથી ઇતીહાસ રચનારાઓ તે બીચારા ઉપર બહુ બકા થએલા દીસેછે*. લડાઈના દરમીઆનની વેળાએ થતો ધબરાટ અને ભયંકાર ખુનરેજીઓને લીધે નેપોલીઅન જેવો શુરો શીપેહેસાલાર વાતરલુના મેદાનમાંથી નાહાસી જએ તારે બીચારો દારા શીકસ્ત ખાઈ નાહાઠો ને દુશમનોના હાથમાં નહી પકડાયો તેથી તેની કીરતીમાં કાંઈ ઘણો ઘટાડો થયો જોઈએ નહી. તેની એવી એક બાબી ઉપર ઇતીહાસ લખનારાઓમે જરા દરગુજર કરવું તથા રેહેમ નજરથી જોવું મુનાસેબછે. ઈરાનની ગાદીનો માલેક થયો તેની પુરવે કાદુસીઅન લોકોને મારી હઠાવવા એણે પોતે તેઓ સાથની લડાઈની દરમીઆનમાં ઘણી જવાંમરદી દેખડાવી હતી એમ જસ્તીન તથા દાયોદોરસ જણાવી ગએલા છે. તે શરીરે ઉંચો તથા ઘણો ખુબસુરત, મીજાજનો મીઠો તથા અતીશંત મેહેનતુ હતો અને સરદારીના પણ બીક ગુણો એ પાદશાહમાં જોવામાં આવતા હતા એમ આગળા ગ્રીક ગ્રંથકારો લખી ગએલાછે. એ વંશની વંશાવળીનો કેાઠો સામેની બીરદુએ અત્રે જે જણાવેલો છે તે ઉપરથી વાંચનારાઓને ઘણીએક આ બાબમાં જણાવેલી બીનાઓ સેહેલથી સમજવામાં આવશે.

હવે આ બાબ બતમ કરીઆ આગમજ હાખીમાનની પાદશાહતના ડોરમાં ઈરાની-પારસીઓની હાલત, રીતભાત, લડાઈની કુનેહ, ગુણ ઇતીઆદી ઇતીઆદી બાબતો સર થોડું ઘણું બોલવું આરાછે જે અત્રે બીઅરથ જેવું ગણાશે નહીં.† એ લોકો તથા એઓનું લોહી ધરાવનાર એઓના બીજા પડોસી ભાઇબંધ મીદીઅન-એરીઅનોનાં મોહોડાંના કલ્લાનો ચીતાર બરસીપોલીસના એક બે કોતરકામ ઉપરથી મેં કેયે આ દફતરમાં આપેલોછે.

* આ લડાઈની દરમીઅનમાંથી સપર પેહેલાં દારાએ નાહાસી પોતે હીચકારો દાખલો પોતાના લશકરને દેખડાવીએ હતો એવો જે હુમલો એ પાદશાહની પ્રતીષ્ઠા ઉપર એરીઅનનો એક કરો ઘણી બારીકીથી નહી સમજવાને લીધે મી૦ ગ્રોતે જે કરેલોછે તેનો મી૦ રાલીનસને કરસીઅસ તથા દાયોદોરસની સત્તા ઉપરથી જે અચ્છો રદીઓ આપીયોછે તેને ઈરદુસી ઉપરથી પણ મોટો ટેકો મળી શકેછે; કેમકે એ શાહેર આ જંગના બીઆનમાં એક ઠેકાણે એમ કેહેછે જે, "સીપાહસ ગુરીઅન વ દારા બ જંગ" યાને એના લશકરે જો કે સપર પેહેલાં નાહાસવા માંડીઉં તો પણ દારા લડાઈની દરમીઆન ખુદ પોતે ગુંચાએલોજ રહેલો હતો.

† આ સઘળો હેવાલ મી૦ જારજ રાલીનસનની એનશનટ મોનરકીઝના દફતર બીજાના ત્રીજા બાબમાંથી અત્રે સક્ષેપ કરી જણાવવામાં આવેલોછે.

# ની વંશાવળી.

૭૦૦*

ન (એરીઆરામનીસ).
અરસામીસ).
ગુસ્તાસ્પ અથવા હીસ્તાસ્પીસ.)

૫ એતોસા નામની છોકરી જેકાપાટ્ટેસીઆના રાજા ફારનાસીસ સાથે પરણી હતી.

૧૧ ગાલુસ.

૧૨ બરદીય (સમરદીસ).

૧૩ અરતામનીસ.

૧૪ યૂતાન (ઓતાનીસ અથવા અનાફ્રીસ.)

તે

૨૧ ફીદાઈમાં જેના બાવંદનાં નામો.
૧ કમુજીય.
૨ ગઉમાન.
૩ દારયવુશ.

૨૨ એમીસત્રીસ જે ખશેયારશા (ઝરકસીસ) સાથે પરણી હતી.

૨૩ પતીરમફ્રીસ.

૨૪ અનાફ્રીસ.

મીસ.

૩૦ છોકરી જે ગઉબરૂવ (ગોબરીઆસ) સાથે પરણી હતી.

૩૧ છોકરી જે ચીસપાઈસ સાથે પરણી હતી.

રીસ.

૩૫ મરદુનીય (માર્દોનીઅસ) જે આરતાજોસત્રા સાથે પરણીઓ હતો.

૩૬ સતાસપીસ.

૪૦ આગાસીસ.

૭ બીજી બાનુઓ જેઓના નામ માલુમ નથી.

૪૬ અરસામીનીસ.

૪૯ કેટલીએક છોકરીઓ.

૪૧

૫૭ દારય
આર

૨૧) ઈ.સ. પૂર્વે
શની સાબરી

જાણવું.

વધારે
ણાં જે
નામનો
હતો તે
। તથા
। હોવા
લડા-
પેક જે
નામુ-
માર-
કરોમાં
! લડા-
હીંમત
।। હુંન-
કરનાર
ઇરા-
રોકોમાં
।એ જે
રીઆ-
પર કરી
। લોકો
એતેકાદ
। નથી.
તેઓના
અમારા
રસીઓ
।। હતા.
ીરીરને
પોતાનો
માફક
ર કરી
હે વાળો
કટ બા-

કેસાલાર
લ તરફ
હરાબી
ન માટે
ખાંનની
પકવાનો
તગારી
વેળાએ

# હાખીઆમની ટમક્કાના પાદશાહોની વંશાવળી.

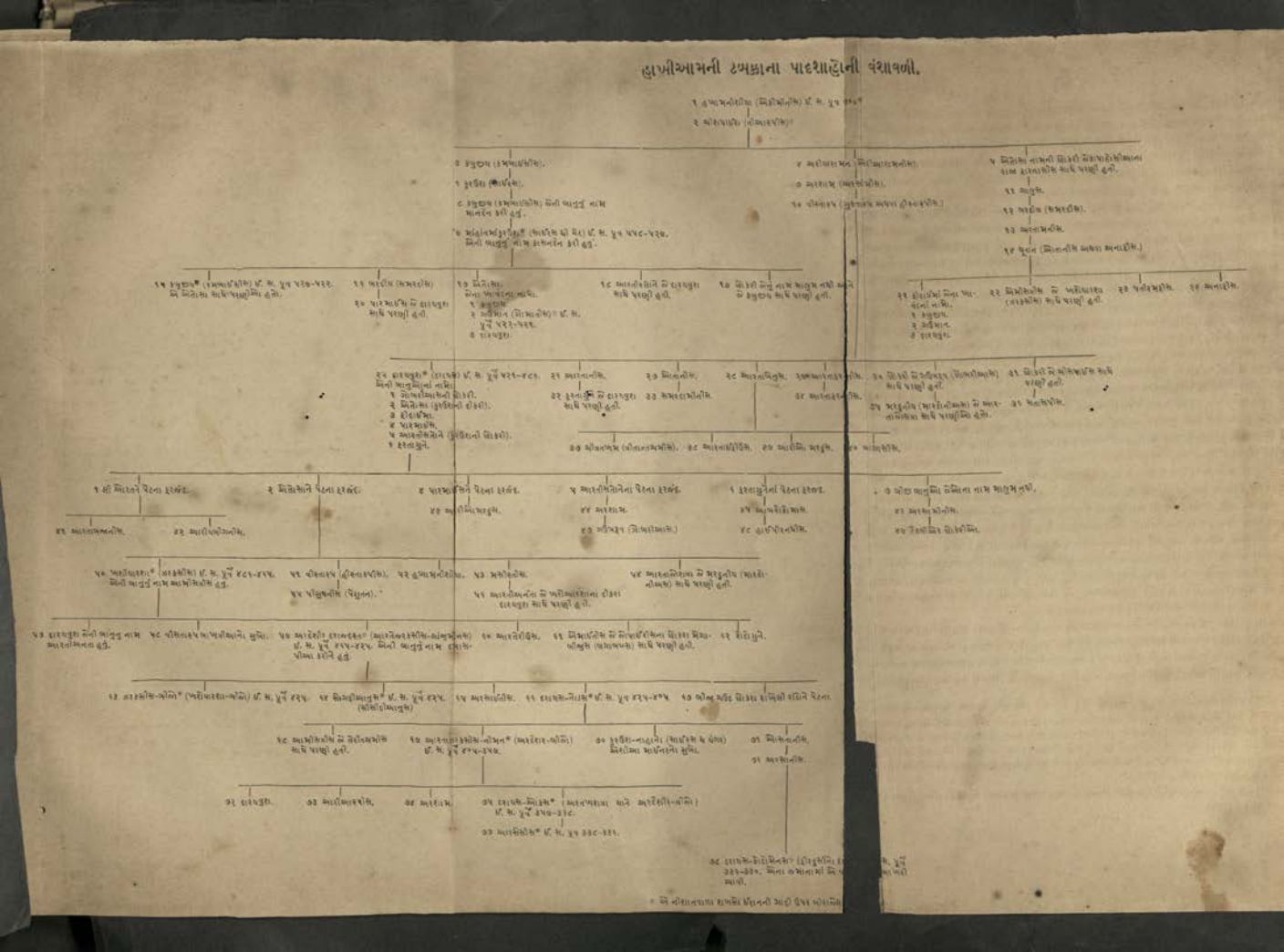

એ જમાનાના સધળાં એરીઅન ટોળાંઓમાં આ બંને ટોળાં પોતાના લડાએક ગુણોથી તથા સુધારાના વધારે શોખી હોવાથી અતોરાય શ્રેષ્ઠપણું ધરાવતાં હતાં. એઓ હીંમતવાન, સાહશીક તથા સાચાનાં ઘણાં જ હીમાએતી હતા તે વાત એઓના ગ્રીક દુશમનો વઠીક પણ ધનકાર કરી જતા નથી. એસચીલીસ નામનો એક યુનાની શાહેર જે પાંદરાહ ઝરકસીસના લશકર સામે એકવાર પોતે ઘણી જવાંમરદીથી લડીઓ હતો તે કેહેછે જે, એ લોકો જેવા બાહાદુર તેવાજ ઉદાર દીલના તથા મોટાં મનવાળા પણ હતા.* પલાતી તથા થરમાપોલીના જંગી મેદાનોમાં એ લોકો સોડે ગ્રીકો જેવા લડાઇના મજબુત હથીઆરો તથા બખ્તર ન હોવા છતાં એઓના શીપાહો જે હીંમતથી સ્પારતન જેવા શુરા શીપાહો સોડથી મોટા મોટા ભાલા તથા બીજા લડાઇના હથીઆરો હીંમતથી આગળ ધસી તેઓના હાથમાંથી જે જુટી લઈ તેઓને એક એક પછી એક જે જમીનદોસ્ત કરી નાખીઆ હતા તે વાત એઓનો દુશમન ઈતીહાસ લખનાર હીરાદોતસ વઠીક પણ નામુકર જતો નથી. જાતે શુરા તથા હીંમતે પુરા, ચુંદા તીરઅંદાજે તથા લડાઇના દરમીઆનમાં હઠીલા ને મારખાએ તોપણ નાહીંમત નહી થઇ આગમજ ધસીઆ જવાની એઓમાં ટેવ હોવાથી દુશમનોના લશકરોમાં એઓના નામથીજ ગેાયા હંમેશા રોહોબ ઉઠી રેહેતો હતો અને એશીઆ તથા આફરીકામાંના કોઈ પણ લડાએક ટોળાં એઓના આ બાહાદુર ગુણોવીશે માહીતગાર હોવાથી એઓની સામે બીકું ઝડપવા જાહાજી હીંમત તથા હોંસ દેખડાવતા નહીં હતા. કોઇ કોઇ વખતે ગ્રીક લોકો પોતાની સારી કળા કોશળ તથા લડાઇના હુનરથી તથા પોતાના દેશની ભુગોળથી વધારે માહીતગાર હોયાથી એ લોકોના તેઓના દેશ ઉપર હુમલો કરનાર લશકરો ઉપર ફતેહ પામીઆ હતા એ વાત ખરીછે, પણ તોપી હીંમત તથા લડાઇના ગુણોમાં ગ્રીકોથી ઇરાનીઓ જરાએ ઉતરતા નહોતા એમ હીરાદોતસ તથા ઝેનોફન વારંવાર પોતે જણાવી જાએછે. એ લોકોમાં ગ્રીકો જેવાં બુતપરસ્ત ટોળાં થાને સચાઇના ગુણો વધારે હતા ને પાદશાહે એક ફરમાન આપીઉં હોએ જે પાળીઆથી પછી ગમે તેવું નુકશાન જતું માલુમ પડીઉં હોએ તોપી પેલાં ફરમાન મુજબ અમલ કરીઆવીના એ લોકો કદી પણ ચુકતા નહી હતા. પોતાના કોલથીં ફરીઆ એવો હુમલો પરશજે વઠીક એઓ ઉપર કરી શકતા નથી એમ ગ્રીક ગ્રંથકારોના પુસ્તકો ઉપરથી સીદ્ધ થઈ શકેછે. જુદાંના હરતા. શત્રુ હોવાથી એ લોકો વેપાર વનજને ઘણો ધીકારતા હતા તથા કરજ કરવાથી ઘણી પરહેજ રાખતા હતા; કેમકે એ લોકોનો એતેકાદ એવો હતો જે, કરજદાર તથા ધંધારોજગારી માણસથી કોઈ કોઇ વેળાએખી જુદું ખોલીઆવીના ચાલતુંજ નથી. જે સખાવતના ગુણો હાલના મુંબઇના પારસીઓમાં જોવામાં આવેછે તેવાજ સખાવતના ગુણો તેઓના આગળા નીઆએગાની ચાલચલણમાંથી પણ મળી આવેછે. ગ્રીક લોકો કહી ગયાછે જે, અમારા જમાનાના પારસીઓ માયાલુ તથા મેહેમાનો અને દુશમનો વઠીકની પણ મદારા કરે તેવા હતા. હાલના પારસીઓ જેમ પોતાના પાદશાહોને માન આપેછે તેમ એ લોકો ઘણુંજ માન અકરામ પોતાના પાહાદશાહોને આપતા હતા. આ ગુણ એ ટોળાંમાં ગેાયા બુદરતીજ હોએ એમ દીસેછે. લડાઇના દરમીઆનમાં પોતાના પાદશાહના શીરીરને કાંઈ પણ ઈજા પોંહોંચે એવું હરેક ઇરાની શીપાહના જો જોવામાં આવીઉં હોએ તો તે પોતે વચે પડી પોતાનો જન બરબાદ કરવા કાંઇ પણ દરકાર કરતો નહી હતો. એ લોકો લડાઇના દરમીઆનમાં મીદીઅનો માફક પાએદલ તથા ઘોડસ્વાર લશકર કાચે લાવતા તથા હીંદુ અને એસીરીઅનો માફક જુદ્દનાં રથો અકમર કરી પોતે ઉપીએાગમાં આણતા નહી હતા. એઓના પાએદળ સીપાઈઓ ગુંઠણવેર આવે એવો લાંખી બોંહે વાળો ચામડાંનો તંગ ઝભો તથા તેની હેઠળ ગુંઠી વેર આવે એવી ચામડાંની સુરવાલ પેહેરી લેતા તથા પગમાં જુટ ધા-

* આગળા પારસીઓના ઉદાર દીલનો એક ઘણો વખણએલો દાખલો જોવો હોય તો તે પેલા નામચીન શીપેહેસાલાર થામીસતાકલીસનો છે. એ સરદારે કાવાદાવાથી ઇરાનીઓના લશકરને આગળ જે હાની પુગાડી હતી તે ચાલ તરફ નીધાહ ન કરતાં જરે એણે ઇરાનીઓની આરતેઝરકસીસ—લાનજુમીનસના વખતમાં પોતાના દેશીઓની નીમખહરામી ને લીધે આખરે પુસ્તપણું માંગી તારે થીઓસીદીદીઝના કહેવા પ્રમાણે ત્રણ શેહેરોની મેહેસુલ તેના ગુજરાન માટે મુકરર કરી આપવામાં આવી હતી. મેગનીસીઆ શેહેરની પચાસ તાલાંટની ઊપજમાંથી કેહેછે જે એના દસતરખાંનની રોટલીઓનો, લાંબસેકસની ઊપજમાંથી એના દારૂનો તથા માઇઅસની ઊપજમાંથી એની મેજ ઊપરના તમામ પકવાનો નો ખરચ નીકળી આવતો હતો. કેહેછે જે, ઇરાનીઓની ભાષા તથા રાહ રસમોથી એ સરદાર પોતે બેહદ માહીતગારી ધરાવતો હતો. વખણએલો ઇતીહાસ કરતા થીઓસીદીદીસ કેહેછે જે, ઇરાનની દરબારમાં એનો વગ વસીલો એ વેળાએ પુષકળ વધી પડીઓ હતો.

લતા હતા અને કમરે કમરબંધ લપેટતા હતા, કે જેની સાથે ખંજર લટકાવવામાં આવતું હતું. દરેક શીપાઈ સોડે એક તલવાર, ભાલો તથા કમાન જોવામાં આવતાં હતાં. એ તલવાર જેને તેઓ એકીનાકીસ કરી કેહેતા હતા તે આસરે સોલ ઇંચથી વધુ લાંબી ન હતી એમ હીરોદોતસ તથા ઝેનોફન જણાવી જાએછે. મીઆનની દરમીઆન એ તલવારો દરેક સીપાઇની જમણી બોરદુએ લટકતી દીસતી હતી. તલવારની માફક એ લોકોના ભાલા પણ ટુંકા જોવામાં આવતા હતા. પરસીપોલીસના કોતરકામો તરફ નીધાહ કરતાં એ ભાલા ઘણામાં ઘણા સાત ફીટથી વધુ લાંબા નહીં હતા એવું માલુમ પડેછે. હવે ગ્રીક શીપાઇઓના ભાલા એથી ત્રણ ઘણા લાંબા હતા એમ પોલીખીઅસ તથા ઇલીઅન નામના બે નામચીન ગ્રંથકારો લખી ગયાછે. ઝેનોફન કેહેછે જે, ગ્રીકો થાને ઇરાની સીપાઇઓ ઘણી મોટી કમાન લડાઇની દરમીઆનમાં કામે લાવતા હતા. જો કે આ મત સાથે હીરોદોતસની મળતો આવેછે, તોપણ પરસીપોલીસના કોતરકામો ઉપરથી એ બોલવાને કાંઇપણ ટેકો મળી શકતો નથી. એ કોતરકામો તરફ જોતાં તો એ કમાનો ચાર ફીટથી વધારે મોટી ન હોએ એમ જણાએછે. આ હથીઆરો શીવાએ દરેક પાએદલ સીપાઇઓ સોડે કોઇ કોઇવાર ગોફણ, છડી તથા ગુરજ પણ જોવામાં આવતા. ઝેનોફન કેહેછે જે, "એ ગોફણે કરી પથ્થરાઓ ફેંકી અમો લોકોને અમારી બાજ-ગરત (રીત્રીત) ની વેળાએ ઇરાનીઓએ વારંવાર ઘણા હેરાન કીધા હતા." સત્રેબો તથા કુર્શીનતસ-કરશીઅસ પણ ઇરાની સીપાહો ગોફણ વાપરતા હતા એમ ઝેનોફન માફક પોતે પણ એકરાર કરી જાએછે. તીર તથા સમશીરના જરબોમાંથી પોતાના શરીરને બચાવવા દરેક ઇરાની સીપાઈ મજબુત ભીંગડારોકી ઢાલ પોતાના વાપરવામાં લાવતા હતા.

ઘોડેસ્વાર પારસી શીપાઇઓનો પોશાક પણ પાદશાહ દરાયસ તથા ઝરકસીસના જમાનામાં મજકુર પાએદલ શીપાઇઓના લીબાસ જેવોજ જોવામાં આવતો હતો. પાછળથી નાહાના-સાઇરસના ડોરમાં એ લીબાસમાં ઘણોએક સુધારો કરવામાં આવીએો હતો ને દરેક શીપાઇને માથે લોહોડાંની કુલાહ તથા શરીરમાં મજબુત બખ્તર જોવામાં આવતું હતું. ઘોડાઓને પણ તેઓનો સ્વારો કાણી બખ્તરમાંજ તદન ગરક કરી નાખવામાં આવતા હતા. ખારા એ કારણ સર એવા ઘોડાઓને ઉધારવામાં આવતા હતા ને એ ઘોડાઓ નીશીઅન તોખ્મના કરી કેહેવાતા હતા. બાબે ઉંચકવા સારૂ અરબેલાની લડાઇમાં એરીઅનના જણાવીઆ પ્રમાણે પંદર હાથીઓ કામે લગાડેલા જે જોવામાં આવ્યા હતા તે શીવાએ બીજી કોઇપણ વેળાએ હાથીઓનું નામ લડાઇના દાસ્તાનમાં કેથે આપણાં વાંચવામાં આવ્યું નથી. પરસીપોલીસના કોતરકામો ઉપર નીધાહ કરતાં લડાઇના દરમીઆનમાં પાદશાહ કોઇ કોઇ વેળાએ રથોમાં પણ સ્વાર થતા માલુમ પડેછે અને એવા એવા રથો કેહેછે જે કોઉનાકસા તથા અરબેલાનાં જંગી મેદાનોમાં ઘણા વચી પડેલા હોય એમ જણાએછે. એરીઅન, દાયોદોરસ, તથા કુર્શીનતસ-કરશીઅસનાં કહ્યા પ્રમાણે અરબેલાના મેદાનમાં પાદશાહ દારાએ બસો રથો તઇઆર કરવાનો પોતે હુકમ આપીએો હતો; પણ તેઓથી સારાં પરીણામો ઉપજેલાં હોય એમ આપણા જોવામાં કાંઈ આવતું નથી. એ દરેક રથને કેહેછે જે, બે ઘોડા જોડી તેઓના બંને પડખાંઓ સાથે તેજ દાતરડાંઓ બાંધી પછી ઇયાહોમ તેઓને દુશમનોના લશકરમાં હોમાવી દેવામાં આવતા હતા. દરેક રથમાં એક શીપાઇ, એક હાંકનાર તથા એક ઘોડાવાલો મળી ત્રણ જણ હંમેશા સ્વાર થતા હતા અને આંએો શીવાએ પોતાનાં તમામ શરીરને બખ્તરમાં તેઓ ગરક કરી નાખતા હતા.

લશકરની સંકુ ખેંચવાની રીત નીચે મુજબ જોવામાં આવેછે. લડાઇના દરમીઆનમાં જે રથોને કામે લગાડેલા હોય તો સપર પેહેલાં પેલા સઘળા રથોને હારેદોર ગોઠવી જતા અને તેઓની પાછળ ઘોડેસ્વાર તથા પાએદલ શીપાઇઓની હારોની હાર ગોઠવાએલી દીસતી હતી. એ લશકરની બંને બોરદુએ ઘોડેસ્વાર તથા વચોવચમાં પાએદલ શીપાઇઓને ચોરસ આકારમાં તેઓની વરણો પ્રમાણે ગોઠવવામાં આવતા હતા. એ જુદી જુદી વરણો પોત પોતાના લીબાસો ઉપરથી તરત ઓળખાઈ આવતી હતી. સઉથી ઘણાંજ બાહાદુર તથા લડાએક શીપાહોને હરોલમાં રાખવામાં આવતા હતા અને જે શીપાઇઓમાં ઘણો જીવ નહીં લાગે તેઓને સઉથી છેલ્લા રાખવામાં આવતા હતા. પાએદલ શીપાઇઓ પોતાની ઢાલોને જમીનમાં મજબુત ઘાલીને પછી દુશમનોના લશકરો ઉપર પોતે તીરોનો મોટો વરસાદ વરસાવતા તથા ગોફણો થાતો પથ્થરો ફેંકતા હતા. જો દુશમનો આગળ આવી જતા તો પછી બંને બોરદુઓના લશકરોમાં આમન સામન હાથોહાથ લડાઈ ચાલતી ને તેમાં જો હરોલના શીપાઈઓએ માર ખાધો તો પછી લશકરમાં ધબરાટ (પાનીક) થઈ પડતો જેને કોઇવાર આજુબાજુના ઘોડેસ્વાર શીપાઇઓ મદદે આવી અટકાવતા હતા કે, લશકર નાહીંમત થઈને નાહાસી જાએ નહી. પાએદલ થાને એ

લોકોનું ઘોડેસ્વાર લશ્કર ઘણું દીલાવર ગણાતું હતું. દરેક ઘોડેસ્વાર શીપાઈ નાહાસ્તી વેળાએ પણ પાછળ ફરી પોતાની પછવાડે લાગેલા દુશમનો તરફ આબાદ નીશાનો કરી જે ઝડપથી તીરો ફેંકી શકતા હતા તે લડાઈની કુનેહ ઘણી ઉમદા ગણાતી હતી અને જે કુનેહ પાછળથી પારથીઅનોમાં પણ જોવામાં આવતી હતી. એથી આ બંને ટોળાંના ઘોડેસ્વાર લશ્કર વીશે ગ્રીક તથા આગળા રૂમી શીપાઈઓમાં ગોયા એક જાતનું ભય પેસી ગયું હતું. તમામ લશ્કરના શીપેહેસાલાર તરીકે પાદશાહ ખુદ પોતે યાતો કોઈએક પારસી નહીં તો મીદીઅન સુબાને મુકરર કરવામાં આવતો હતો ને એ રાખસ પોતરફ લશ્કરને હુકમ આપતો રેહે માટે લશ્કરની અધવચમાં હંમેશા પોતે પડી રેહેતો હતો. આ સીપેહેસાલારો ફકત હુકમ આપતા એટલુંજ માત્ર નહીં, પણ જો ગરજ પડે તો પોતે વારંવાર લડાઈના દરમીઆનમાં પણ ઝોકાવતા હતા. એથી કોઈ કોઈવાર માઠાં પરીણામો નીપજતાં હતાં. જો શીપેહેસાલાર મારીએ જતો તો લશ્કર પછી નાહીંમત થઈ નાહાસી જતું હતું. દર દસ, સો, હજાર, દસ હજાર શીપાઈઓને માથે એક એક સરદાર નેમવામાં આવતો હતો.

અકસર કરી જમેરાતનની મોરામમાં એ લોકો દુશમનો ઉપર હુમલો કરતા નહી હતા અને લડાઈની તઈઆરી હંમેશા વસંત રૂતુમાં શહરૂ કરવામાં આવતી હતી. જે મોટું લશ્કર એ લોકો એકઠું કરી શકતા હતા તેમાં સારીકાણી કવાએદ તથા બંદોબસ્ત જોવામાં આવતો હતો. જારે લશ્કર કુંચ કરી જતું તારે સપર પેહેલાં તમામ ભારદાર જનવરો તથા સામાન સરંજમ આગળથી રવાના કરી આપવામાં આવતો હતો અને તેની પછવાડે પછી અરધું એક લશ્કર રવાના થતું હતું. એ પછી એક હજાર ઘોડેસ્વારો તથા એક હજાર ચુંદા પારસી પાએદલ સીપાહીઓ ચાલતા હતા. એઓની પછવાડે એક પવીત્ર રથમાં આતસનું રૂપાનું પાતું ઘોડાઓ ઘસડી જતા હતા. તે પછી તેજ ચાલના નામીચા નીસીઅન ઘોડાઓ એક મોટી ગાડી ઘસડી રવાના થતા હતા જેમાં પાદશાહ ખુદ પોતે બીરાજતો હતો અને તેની આસપાસ તેના હમસરીકો તથા એશકુટુંબના માણસો જોવામાં આવતાં હતાં. એ લશ્કર પાછલ વળી પાદશાહના એક હજાર પાએદળ તથા ઘોડેસ્વાર બાદીગારદો ચાલતા હતા. એ ઘોડેસ્વારની પાછળ પેલા વખણાએલા ચુંદા દસ હજાર પાએદલ શીપાહીઓ તથા તેઓ પાછળ તેટલાજ બીજા ચુંદા ઘોડેસ્વાર પારસી સીપાઈઓ સંકુ ખેંચી ચાલતા દીસતા હતા. એ પછી પાએક માઈલનો ગાલો મેહેલી દેવામાં આવતો હતો. જેની પછવાડે પેલું બાકી રહેલું સઘળું લશ્કર પછી રવાના થતું હતું. હવે એ સઘળું લશ્કર જેવું દુશમનોના મુલકમાં દાખલ થતું તેવામાંજ પેલા આગમજથી રવાના થએલા સઘળા ભારદાર જનવરોને આજુબાજુ કરી નાખી સપર પેહેલાં ઘોડેસ્વાર કાસદોને રસ્તો મોકલો કરી આપવામાં આવતો હતો કે, દુશમનો વીશે દોડધામ કરી તેઓના હેતુની તેઓ ઝડપમાં બબર અંતર વારંવાર પોતાના લશ્કરમાં પોહોચાડતા રેહે. એ પ્રમાણે દુશમનોની હીલચાલ માલુમ પડીઆબાદ તરતજ પેલો શીપેહેસાલાર લશ્કરની વચોવચમાં પોતાની મુકરર કરેલી જગા ઉપર આવી હાજર રેહેતો હતો કે, એકાએક જો હલ્લા થાએ તો પોતે તરત લશ્કરને હુકમ આપવામાં પછાત પડી જાએ નહીં. સુર્ય ઉદય થતો તે અસ્ત પામે તાંહાંસુધી એ લોકોમાં લશ્કરને કુંચ કરાવવાની રીત હતી અને ભર બપોરના તે સઘળાં લશ્કરને પછી જરા આસાએસ આપવામાં આવતી હતી. રાતને સમય કુંચ કરવાની રીતભાત એ લોકોમાં જોવામાં આવતી નથી. દરરોજ લશ્કર વીસથી પચીસ માઈલવેર કુંચ કરી જતું હતું અને ભાર ઉપાડનારા જનવરો જેવાં કે ગધેડાં, ઘોડા, ખચ્ચર, ઊંટ, સાંહાનસી તથા બળદોની ધીમી ચાલને લીધે એઓથી એથી વધુ મંજળ કાપી શકાતી નહોતી. મુખ્યમુખ્ય સરદારોની ઓરતો, બાંદી તથા કનીજકોને પણ લશ્કર સાથે પાલખીઓમાં ઊંચકી લઈ જવાની ટેવ એ લોકોમાં જણેજ હતી એમ આગળા ગ્રીક ગ્રંથકારો લખી ગયાછે. નદી નાળાં ઝડપમાં ઓળંગી જવાની માહીતગારી દરેક શીપાઈ ધરાવતો હતો. રાત પડતી તારે કોઈક નદીને કાંઠે યાતો મોટાં ખુલ્લાં મેદાનોમાં સઘળું લશ્કર તંબુ મારી છાવણી કરી પડતું હતું. ઝેનોફનના જણાવીઆ પ્રમાણે એ તંબુના મોહોડાં હંમેશ ઉગમણ તરફ રાખવામાં આવતાં હતાં. જો દુશમનો નજદીક હોયતો સપ્રેખુન નહી થાય માટે તેઓ તરત પોતાની છાવણીની આસપાસ ચર ખણી રાખતા ને જો જગા રેતીની હોય તો રેતીનાં કોથલા ભરી તેની હાર બનાવી લેતા હતા ને ચુંદા પારસી શીપાઈઓને મોટી ઢાલ સાથ પોહોરેગીર તરીકે જાગૃત રાખવામાં આવતા હતા. દુશમનોના લશ્કરથી હંમેશા સાતઆઠ માઈલ દુર છાવણી કરી પડવાની એ લોકોમાં ટેવ હતી કે રખેને વખતે સપ્રેખુન થાય તો ઘોડેસ્વાર લશ્કરને તેથી મોટી ઈજા તથા હાની પોહોચી શકે નહીં. કેહેછે કે, એ લોકોના કામીસેરી અતખાતાંની ખુબી ઘણી વખાણવા લાયક હતી. લશ્કર રવાના થાય તેની આગમજ વાટમાં મુખ્ય

મુખ્ય મથકો ઉપર આગમજથીજ સઘળો અનાજ ભરાવી રાખવામાં આવતો હતો એટલુંજ માત્ર નહીં, પણ લશ્કર કુંચ કરી જાય તેની પુરવેખી અનાજનો બીજો જથ્થો પણ મોકલાવી આપવામાં આવતો હતો અને વાહાણોનાં વાહાણો ઓરાકી પોરાકી ભરીને લશ્કરી કાફલા સાથે રવાનાબી કરી આપવામાં આવતાં હતાં. કોઇ-કોઇવાર જણીતાં શેહેરોમાં જે લશ્કર વાટમાં છાવણી કરી પડતું તો તે શેહેરનાં સઘળા રેહેવાસીઓ પેલા બોહેલાં લશ્કરને તથા તે સાથે આવેલા પોતાના પાદશાહને મોઠી જીઆફત આપતા હતા. એ બાનામાં તરેહતરેહવાર જાનવરો, મુરગો ઇતીઆદી પકવાનોનો ખરચ હીરદોતસના જણાવીઆ પ્રમાણે દસ લાખ રૂપીઆ સુધીનો અંકાએલોછે. લડાઇમાં પકડાએલા બંદીવાનો તરફ એ લોકો સારી માયા દેખડાવતા હતા. પરકોમોના કેદ પકડએલા પાદશાહો તરફ પણ પારસી શેહેનશાહો ઘણી રેહેમ નજરથી જોતા હતા. તેઓને પાદશાહની દરબારમાં આવજા કરવાની છુટ હતી તથા બાનાની મીજલસમાં પણ ઇરાનના શેહેનશાહના દશાતરબાન ઉપર તેઓ વારંવાર સાથે બીરાજતા હતા. હલકે દરજ્જેનાં કેદ પકડાએલા સરદારો તથા સુબાઓ ઉપર પણ ઘણી ઢીલી દોરી રાખવામાં આવતી હતી અને તેઓને છુટાછુટા મોહેલા પ્રાંતોમાં જાગીરદાર તરીકે મુકરર કરવામાં આવતા હતા. આ પ્રમાણે જોકે બીચારા કેદ પકડાએલા પરરાજના સરદારો તરફ રેહેમ નજરે જોવામાં આવતું હતું તોપણ કેદ પકડાએલા બળવાબોર સરદારો અથવા સુબાઓ તરફ એ લોકો ઘણો કરડો ડોળો રાખતા હતા અને તેઓ તરફ ઘણી જુલમ જાસતી ચલાવવામાં આવતી હતી. એવા કેદીઓને પાદશાહના દરવાજા આગળ બાંધી રાખી તમામ લોકોને દેખડાવવામાં આવતા હતા. પછી તેઓને શુલીએ ચહડાવતા યાતો દેશનીકાળ કરવામાં આવતા હતા.

ઇરાની પારસીઓનું દરીઆઇવરધી બાતાંનું લશ્કર પણ બોહોળું જોવામાં આવતું હતું અને એ લોકોના વાહાણોનો કાફલો કેઇ પાદશાહ દારાના જમાનામાં ભુમધ્ય સમુદ્ર કે જેને ફારસી ભુગોળ વીદીઆરથીઓ દરીઆએ રૂમ કરી કેહેછે તેનાં ગોયા માલેક જેવા થઇ પડીઆ હતા. એઓની ધણીબરી મનવારોમાં બલાસીઓ સારૂ હલેસાં મારવા ત્રણ બેઠકો એક એકની ઉપર કરી રાખવામાં આવતી હતી અને તેઓમાં બસો ત્રીસ દીલાવર મરદો હંમેરા હથીઆરબંધ સામેલ થતા હતા. જારે જોસમાં હલેસાં મારી એ મનવારોને દુરામનોના વાહાણો તરફ ઓકાવતા તારે કેહેછેકે, હાલની ધ્રસતીભરી જેવા બળથી તેઓ પેલા દુશમનોના બારકસો સાથે અઠડાઇ તેઓને તરત પાણીમાં ડુબાવી મેહેલતા હતા. લડાઇના આ બારકસોને ત્રીરામ કરી કેહેતા હતા. તેમાં એક ડાળ તથા એક ચોરસ અને તેના જીબ્બ જુમ આગળ મજબુત લોહોડાંની ધાર યાતો જાનવરોના માથાં બનાવી મેહેલવામાં આવતાં હતાં જેથી જારે એ બારકસો દુરામનોના વાહાણો સાથે જોસથી અઠડાતાં તારે લોહોડાંના આ હથીઆરોને લીધે પેલાં વાહાણોના ચુરેચુરા થઇ જતા હતા. લશ્કર લઇજવા તથા પુલો નાખવાસારૂબી એ ત્રીરામોને વારંવાર કામે લગાડવામાં આવતાં હતાં અને એઓમાં બલાસીઓ તરીકે ફીનીશીઆન, સીરીઆન (સુરીઆની), સાઇપ્રીઆન, પામફીલીઆન, લીસીઆન, કેરીઆન, બેશીયા માઇનર માંહેલા યુનાનીઓ તથા મીસરના લોકોનો મોટો ભાગ જોવામાં આવતો હતો. એઓમાં સીદાન શેહેર વાલા ફીનીશીઆન બલાસીઓ પોતાની બાહાદુરી સારૂ ઘણા વખણાએલા હતા.

બુરાબી તથા દરીઆઇ બાતાંના લશ્કરની આ પ્રમાણે અત્રે ટુંકમાં તપાસ લીધા બાદ ચાલો હવે આપણે લડાઇનો હીંગાંમ છોડી સુલેહસંપની વેળાએ ઇરાનીઓની રીતભાત તથા વરતણુક કેવી જોવામાં આવતી હતી તે બીશે થોડું ઘણું બીઆન સાથેલાવ્યા અત્રે આપતા ચાલીએ. હાબીઆમની પાદશાહો ગરદન આગળથી તે કેઇ ગુંટણ વેર આવે એવો લાંબો જંબુરી રંગનો અતી કીંમતી રેસમનો એક મોટો સુનેરી કોરનો સાહબો પોતે પેહેરતા હતા જેને કેનદાઇસ કરી કેહેતા હતા. એવા કીંમતી સાહબાઓ બાર હજાર તાલાંટ યાને રૂ ૨૯૨૫૦૦૦૦ ની કીંમત વેરનાં અંકાએલાછે એમ પલુતારક ઉપરથી માલુમ પડેછે. એ સાહબાઓની અંદર એજ રંગની ગુડણવેર આવે એવી સફેદ સરેતાવાળી ડગલી તથા પગમાં કીરમજી રંગની ઇજાર તથા મીદીઅનો માફક કેસરી રંગના જોડા અને માથાં ઉપર કીતારીસ અથવા કીદારીસ નામની સુનાં તથા જહવાબેરાતોમાં જડાવદાર તરેહ તરેહવાર રંગની કુલાહ પેહેરતા હતા. અમીર ઉમરાવો પણ પોત પોતાની રાકતી મુજબ પોતાના પેહેરવાસો માટે આ લીબાસોનીજ નકલ કરતા હતા. પરસીપોલીસના એક ચીત્ર તરફ નજર કરતાં પાદશાહના જમણા હાથમાં આસરે પાંચ ફીટ લાંબો એક આસો તથા તેના માથાં ઉપર પાછળ ઉભા રહી બીદમતગારોએ એક છત્ર ધરેલું પાડેલું આપણા દીઠામાં આવેછે અને બાલીસ સોનાનાં બનાવેલાં હાથા વગરના એક તખ્ત ઉપર પાદશાહ બુદ

પોતે દરબાર ભરતી વેળાએ બીરાજતો હતો એમ જણાએલું છે. ધરમની છીટને લીધે હાથીદાંતનો કસોબી અંશ એ તખતની આજુબાજુએ વાપરવામાં આવતો નહી હતો એવું આગળા ગ્રીક ગ્રંથકારો લખી ગયા છે. એ બાદશાહોના શરીર ઉપર જર જહવાએરાતો પણ પેહેરેલાં જોવામાં આવતાં હતાં. કાનમાં ઘણાં કીંમતી જહવાએરાતોના એરીંગ, ગલામાં સાંકલી, હાથમાં વાળા તથા કમરે સોનાનાં કમરબંધો લટકાવવામાં આવતા હતા અને તે કમરબંદની અંદર તેઓ ઊંચાં જહવાએરાતોમાં જડેલું એક ખંજર પોતે ખાસતા હતા.

લડાઈના હીંગામની વેળાએ બાદશાહના અતલગના હમસરીકો તરીકે ઊંચી બુનીઆદ વાળા પારસી અમીરોમાંથી એક ગાડી હાંકનાર, બીજો ઈસતુલ ઉઠાવનાર, ત્રીજો કમાન ધરનાર તથા ચોથો તીરોનો ભાથો ઉઠાવનાર એવા ચાર જણ એ ઊંચા ઓધાઓ માટે મુકરર કરવામાં આવતા હતા. જરે બાદશાહ થાકી જાય તારે પેલી ગાડીમાંથી ઉતરતી વેળાએ પેલો ઈસટુલ ધરનાર ઉમરાવ તેના પગ આગળ એક સોનેરી ઈસટુલ ધરતો જે ઉપર થઈ બાદશાહ કોઈ કોઈવાર પછી પાલખીઓમાં પણ બેસતો હતો. બાદશાહની પછવાડે પેલો કમાન-બરદાર ઉમરાવ પોતાના ડાબા હાથમાં બાદશાહની કમાન ધરી, જરા ઓછી કીંમતનો સાહબો પેહેરી હંમેશા દરબારની વેળાએ હાજર રેહેતો હતો. એની પછવાડે પેલો તીર-બરદાર ઉમરાવ તેવોજ લીબાસ પેહેરી પોતે ઉભેલો દીસતો હતો. હીરોદોતસ કેહેછે જે, બાદશાહ બેશે આરશાની રથનો હાંકનાર પતીરામફીસ નામનો એક ઉમરાવ હતો. એના બાપ ઓતાનીસે દરાયસ-હીસ્તારપીસ સાથે મળી જઈ એક મોટું બંડ ઉઠાવીને પેલા ગોમાત મગુસને રાજ-ભ્રષ્ટ કરાવીઓ હતો. બીલોરોકા લેખોની મજમુન જોતાં માહાતમા-દરાયસની કમાનબરદાર ઉમરાવનું નામ ગોબરવ કરી જોવામાં આવેછે. એ રાખ્સ પેલા નામીચા શીપેહેસાલાર મરદુન (મારદોનીઅસ)નો પીતા થાયછે ને એ નામચીન બાદશાહના તીરબરદાર અમીરનું નામ અરપચાન કરીને જોવામાં આવેછે. ઈલીઅન કેહેછે જે, દરાયસ બાદશાહ બુદ પોતે પણ એક વેળાએ કુરઉરા (સાઇરસ) બાદશાહનો તીરબરદાર હતો. હવે છત્ર ધરનાર ઉમરાવો પણ મજકુર કમાનબરદાર ઉમરાવ માફકજ પોતે લીબાસ પેહેરતા પણ સુલેહના અમલદારો હોવાથી તેઓ સોડે હથીઆરો જોવામાં આવતાં નહી હતાં. અત્તર, અંબર (પંખો) તથા રુમાલ ધરનાર ઉમરાવ નોકરો પણ બાદશાહની બીદમતમાં રાખવામાં આવતા હતા એમ બુજરગ પરસીપોલીસ ઉપરના ચીત્રો ઉપરથી રોશન રોજની માફક માલુમ પડેછે. બાદશાહના પોતાના બાસ ઉપીબોગ માટે તરેહ તરેહવાર ઊંચી કીસમના સુગંધી વસાણા તથા અત્તરો બનાવવામાં આવતાં હતાં જેઓને અબરબ્યના સીસાઓમાં ભરી રાખતા હતા.

આથી ઉતરતે દરજ્જેના બાદશાહી નોકરોમાં એક બાનસામાન, એક ઘોડાઓનો ઉપરી, એક નવીસંદો, એક શાહબબરચી, એક બાનું તેસ્ત કરનાર (કે તેમાં કોઈએ ઝીબ ભરેલું નહીં હોય તેની તપાસ રાખે), એક સરાબ ધરાવનાર શાકી, એક કાસદ, એક ગવઈઓ એવા એવા રાખ્સો તથા તેઓના હાથ હેઠલ બીજા બેહદ નોકરો જોવામાં આવતા હતા. બાદશાહી દસતરખાન ઉપર કોઈ કોઈ વેળાએ ઘણાંએક અમીર ઉમરાવો, મુસાફરો, એલચીઓ, કેદ પકડાએલા બાદશાહો તથા પરરાજના સરદારો મેજબાનો તરીકે બીરાજતા હતા. તીસીઅસ કેહેછે જે, આ બાદશાહોના મેહેલોમાં નાના મોટા મળી દરરોજ પંદર હજાર માણસો સારૂ જમણ થતું હતું ને જે બાબ ઓરાકી સારૂ ચારસો તાલાંટનો બરચ થતો હતો. દરેક મોટાં બાનાની વેળાએ એક હજાર મોટાં જનવરો જેવાં કે બકરાં, મેંઢા, બળદ, ગોરબર, હરણ, ઘોડા તથા ઊંટો વઠીક પણ જબે કરવામાં આવતાં હતાં તથા પરંદાઓમાં, મરઘાં, બટકાં, શીકાર તથા શાહમુરગના તરેહ તરેહવાર ઉમદા પકવાનો બનતાં હતાં. કેહેછે જે, બાદશાહ સબળા પોતાના મેજબાનો સાથે કવચીતજ પોતે સાથે જમતો. ઘણીવાર તેના બેબલાને સારૂ જુદોજ દસતરબાન પથરાતો હતો. તાંહાં કોઈ કોઈવાર રાણી તથા બે ત્રણ શાહાજાદાઓ તેની સાથે એકજ સફરા ઉપર બીરાજતા હતા. કોઈ કોઈ વેળાએ સરાબબાજી કરતી વખતે બાસ અતલગના સોબતીઓ તથા અમીર ઉમરાવો બાદશાહની હજુર બેસી તરેહ તરેહવાર જાતના સરાબોના પીબાલાં પેદરપે પોતે નોસ કરતા હતા. સુનેરી પગથીવાળા કોચો ઉપર આરામ કરી બાદશાહ એ વેળાએ પોતાના બાસ ઉપીબોગ માટે બનાવેલો ઘણી ઊંચી જાતનો પેલો હેલબનનો સરાબ જરા જરા નોરા કરતો તથા જમીન ઉપર બેસી પેલા સબળા મેજબાનો તેથી ઉતરતી જાતનો વાઈન પીતા હતા. મોટાં જમનોની વેળાએ તમામ મેજબાનોને કોઇવાર બે તબક્કાઓમાં બેહેચી નાખવામાં આવતા હતા કે જેમાં હલકે દરજ્જેના માણસો આગળા ઓરડાઓમાં તથા ઊંચે દરજ્જેના પુરૂષો બાદશાહની પાસેના ઓરડાઓમાં બીરાજતા હતા. અંહીઆં બાદશાહના દીવાનબાનાની સામેના ઓરડામાં પેલા ઉમરાવો સારૂ દસતરબાનો નબાએલાં દીસતાં હતાં અને આ બંને ઓરડાઓ વચે એક આડો પડદો

નાખી લેવામાં આવતો હતો કે જેમાંથી પાદશાહ પોતાના ઓરડામાં શું શું કરેછે તે પેલા અમીર ઉમરાવોને નજરે પડતું હતું. ધહમખ્યાર તથા પાદશાહની સાલગીરી જેવા તેહવારો ઉપર પોતાના અમીર ઉમરાવો સાથે પાદશાહ એકજ દસ્તરખાન ઉપર બીરાજતો હતો અને એ વેળાએ તે તેઓ સાથે પોતે ભોજન તથા સરાબખાજી કરતો તથા તરેહવાર ગોકુતેઓમાં તેઓ સાથે મશગુલ રહેતો પોતે જોવામાં આવતો હતો. એ વેળાએ એકજ દીવાનખાનામાં સઘળા મેજબાનો સારૂ સોના તથા રૂપાના કોચો બીછાવવામાં આવતા હતા અને તાંહાં મુનેરી પીઆલાંઓમાં પાદશાહના ખાસ ઉપોગ માટે બનાવેલા પેલા અતી કીંમતી વાઈનો સઘળા અમીર ઉમરાવોનેભી પુછવામાં આવતા હતા. હરેક ખાનાની મીજલસમાંથી કોઈ કોઈ મેજબાન પોતાના કુટુંબ સારૂ હરેક સારી સારી વાણી બાંધી પોતાને ઘેર લઈ જાએ તો તેમ કરવાની તેઓને છુટ હતી.

સુસા, પરસીપોલીસ તથા અકબતાના મહેલા પાદશાહી બુલંદ મેહેલોની ફરસબંદી તરેહ તરેહવાર રંગના પથ્થરોની બનાવેલી જોવામાં આવતી હતી તથા કેટલાએક ઓરડાઓમાં તો સારદીસના નામચીન કારખાનાઓમાં બનાવેલા અતી કીંમતી ગાલીચાઓ પથરાએલા દીસતા હતા. દીવાનખાનાના હરેક મોટા સ્થંભો વચે તરેહ તરેહવાર રંગની અતી કીંમતી ઝાલનો તથા દીવાલો ઉપર સોનેરી ઘોળ તથા સઘળો કીમતી સામાન સરંજામ તાંહાં ઘણોી સારીકાણી ગોઠવાએલો હોય એમ જણાતો હતો. જમશદ તથા ઈઆકુતમાં જડાવદાર ચાર સોનેરી સ્થંભોની વચે પાદશાહનું સોનેરી તખત મુકેલું હતું ને જેની આસપાસ સોનાં તથા રૂપાંમાં ગરક થઈ ગયલા ઘણાએક કોચો નજરે પડતા હતા. તરેહ તરેહવાર કારીગરી તથા હુંનરોની ચીજો પાદશાહના સુવાના ઓરડાઓમાં પણ દીસતી હતી. તાંહાં પાદશાહના એક પલંગ ઉપર પેલા સેમાસ શેહેરવાળા વખણાએલા કારીગર થીઓદોરસની બનાવતનો દ્રાક્ષોનો એક સોનાનો રોપો ટાંગેલો નજરે પડતો હતો કે જેમાંની દરેક દ્રાક્ષ કેહેછે જે, અનોકીમતી જહવાએરાતોમાંથી બનાવવામાં આવેલી હતી. તેની પાસે તમામ ખાલેરા સુનાંમાથી ઓતી કાહાડેલું એક ચુનારનું ઝાડ હતું. એ ઝાડની કારીગીરી પણ ઘણીજ ઉમદા કેહેવાતી હતી તથા તે જોવા દેશે દેશના લોક તાંહાં એકઠા થતા હતા. એ શીવાએ એક બદ્દ સુનાનું બનાવેલું મજકુર થીઓદોરસનીજ હાથકારીગીરીનું એક ઊંચું બોલબી તાંહાં નજરે પડતું હતું. એની કારીગીરી વીશે આગળા ઈતીહાસ લખનારાઓ ઘણી ખુબી ગાઈ ગયાછે. જોકે ઈરાની પાદશાહો પારસી લોકોના તે જમાનાના ફકત સાત ઊંચાં અમીરી ખાનદાનોમાંજ પરણતાં હતા અને તેજ કુટુંબની છોકરીઓનો રાણી થવાનો તથા પાદશાહ માફક પોતાના શીર ઉપર તાજ મેહેલવાનો હક હતો તોપણ એ પાદશાહોમાં ઘણીએક બાએડીઓ કરવાની માઠી રસમ પણ પાછળથી પડી ગયલી હતી એમ આગળા ગ્રીક ગ્રંથકારો એક અવાજે લખી ગયલાછે.* એ રાણીઓનો કાબુ પોતાની સઘળી સાહેલીઓ તથા પાદશાહો ઉપર પણ બેહદ ચાલતો હતો. તેઓના ભરણ પોષણ સારૂ જાગીરો મુકરર કરવામાં આવતી હતી. તેઓનો પોશાક ઘણો ઉમદા તથા જર જહવાએરાતોથી બેહદ આરાસ્તા થએલો તથા તેઓનો કાબુ વઠીક પણ પોતાની રૂબએત ઉપર ચાલતો હતો. એ રાણીઓથી ઉતરતી બજરીઓનો વગવસીલો તથા કાબુ જાહજો ન હોએ એમ જણાએછે. એ શીવાએ એ પાદશાહોની રાખેલી રાંડોની સંખ્યા પણ મોટી હોય એમ કુવીનતસ-કરશીઅસ ઉપરથી માલુમ પડેછે. પાદશાહોની ગમત સારૂ એ રાંડો ઘણુંકરી દર રાતના ગાયન તથા નાચ રંગ સારૂ મશગુલ રેહેતી હતી અને અકસર ફરી તેઓ બુનાની બોરતો હતી. એઓના જનાનખાના પાદશાહી મેહેલની પડોસમાં જોવામાં અવતા હતા. કેહેછે કે, એક જનાનખાનું તો સુસાના મેહેલની પડોસમા હતું. એ જનાનખાનામાં ત્રણ તબકાઓ કરવામાં આવેલા હતા. પેહેલા તબકામાં તમામ કુમારી કનીઓને એકઠી કરવામાં આવેલી હતી. બીજા તબકામાં સઘળી રાખેલી રાંડો વસતી હતી જેઓની તકેદારીમાટે એક એક આબરૂદાર હીજડો મુકરર કરવામાં આવતો હતો અને ત્રીજા તબકામાં રાણી બુદ પોતે તથા પાદશાહની બીજી અમીરી ખાનદાનવાલી બાયઓ રાણીના અખતીઆર હેઠલ મુબેહસંપજથી રેહેતી હતી. એ શીવાએ માજી પાદશાહની બુઢ્ઢી રાણી જે હયઆત હોએતો દરબારની અંદર

* કુરશના રાજસુધી પારસી પાદશાહોમાં એકજ બાએડી પરણવાનો રીવાજ પેહેલાંતો રવાઈઓ હતો એમ જણાએછે પણ તેનો છોકરો કમુજીય ઘણો બીબીચારી હોવાથી હીરાદોતસના કહેવા પ્રમાણે તેણે દશતુરો સોરેથી જોરજુલમથી ઘણાં અતલગના સગાંઓમાં પરણવા તથા એકથી વધુ બાએડીઓ કરવાનાં રતવાવઠીક પણ પોતે મેલવીઆ હતા. એટલાજ સબબો ઉપરથી પાછળા હાખીઆમની પાદશાહોના દોરમાં ગાથાવાનીના એક પકરાની અસલી મતલબ ઊલટાવવાની કોશીસ પણ થએલી હાલ આપણાં જોવામાં આવેછે. જુઓ આ દીબાચાને સફે ૭૩ મે.

રાણીથાને પણ તેનો કાબુ વધારે ચાલતો હતો અને તેનો ઓધો વધારે ઊંચો ગણાતો હતો. પાદશાહ અને રાણી જે ટેબલ ઉપર પોતે સાથે ખાવા બેસે તાંહાં હેદપર આવી બેસવાની એ બુઢી રાણીને પરવાનગી હતી. તેના ચાકરનફરો જુદા તથા તેના પાળણપોષણસારૂ બીજી તહરેતહરેવાર બલાહેદી ઉપજ મુકરર કરવામાં આવતી હતી. તેઓનો કાબુ પોતાના રાજ ચલાવનાર છોકરાઓ ઉપર બેહદ હોયાને લીધે તેઓ જેને ચાહે તેને કતલ કરાવતા તથા જેને ચાહે તેને માફી બખશાતા હતા, પાલખીઓના પડદા નાખી એ રાણીઓ બાહેર આવજાવ કરતી રઈઅતના જોવામાં આવતી હતી. કેહેછે કે, રાણી સતાતીરા (સીતારા) એ પોતાની પાલખીઓના પડદા ઉઘાડા રાખી છડેછોક જરે ખુલ્લી રીતે બાહેર ફરવા માંડીજીં તારે પલુતારકના જણાવીઆ પ્રમાણે તમામ લોકો તેથી ઘણા વીરામીત થવા લાગ્યા હતા. પાદશાહી બાનદાનથી ઉતરતા બીજા છ બાનદાનો ઘણાં નામચીન ગણાંતાં હતાં, કારણકે તેઓના વડીણોએ દારા-યુસ્તારપને મદદ થઈ ગેામાતમયુસને પદભ્રષ્ટ કરાવીઓ હતો. આ નામચીન સાત બાનદાનના ઉપરીઓને "સાત શાહાબ્દા" અથવા "સાત કાઉનસીલરેા" કરી કેહેવામાં આવતા હતા. સઘળાં મોટાં જમણોની વેળાએ એ શાહાજદાઓ પાદશાહની આસપાસ બીરાજતા હતા, રાજના બંદોબસ્ત તથા બીજી પરજા સંબંધી બાબદોસર પાદશાહને સલાહ આપવાનો પોતે હક ધરાવતા હતા તથા જરે ચાહે તારે પાદશાહ સોડે તેના મેહેલમાં જઈ તેની સનમુખ પોતે ઉભા રેહેતા હતા. પરસીપોલીસના એક ચીતાર ઉપર નીબાહ કરતાં આપણે એક પાદશાહને તાંહાં તખત ઉપર એક હાથમાં આસો ને બીજા હાથમાં કોઈ જાતની ફુલની કળી લઈ બેઠેલો જોઈએ છઈએ અને તેની આસપાસના બીદમતગારોના હાથમાં પણ આશો ધરેલા જોવામાં આવેછે. હવે પોતાનો દરજ્જો દેખડાવાની આવી કોબપણ નીશાન આ સાત નામચીન કુટુંબોના મુબીઅ રાબ્સોમાં જોવામાં આવતી નથી. દરબારના માણસો પોતાની મરજી મુજબ કોઈવાર બીદીઅનસાહો તો કોઈવાર પારસી લોકો સહી તંગ ડગલી ને સુરવાળ કરીને પેહેરી લેતા અને કમરે કમરબંધ બાંધતા હતા જેની અંદર કોઇ કોઈ વેળાએ તેઓ બંજર પણ ઓસતા હતા. તેઓ કાનમાં સોનેરી એરીંગ તથા ગલાંમાં સોનેરી સાંકલી પેહેરતા હોય એ પ્રમાણે પણ પાડેલા પરસીપોલીસના ચીતારો ઉપર આપણને દેખાયછે. બીદીઅન સાહાબોનો રંગ આતશીઆ, જાંબુરી, કીરમજી તથા બીજો એવો જોવામાં આવેછે. એ લોકો ડગળી ઉપર કોઈ કોઈવાર જામો પણ પેહેરી લેતા કે જે ગુંઠણવેર આવતો અને જેને કસથી કરી બાંધવામાં આવતો તથા તેની બંને બોંહે બાલી બંને બોરદુએ લટકતી રાખવામાં આવતી હતી. દરબાર ભરતી વેળાએ પેલા સાત શાહાજદાઓ શીવાએ બીજા હરેક તરહેત અમીર ઉમરાવો નકીબે ઓળખાણ કરી આપીઆ બીનાએ પાદશાહની સનમુખ પોતે જઈ શકતા નહી હતા. જેવી પાદશાહ સાથે તેઓને ઓળખાણ કરાવી કે જમીન ઉપર તેઓને પડી જવું પડતું તથા પોતાના બંને હાથો બોંહે અંદર ઢાંકવા પડતા હતા અને પાછા ફરતી વેળાએ પોતાના પગલાં પાદશાહને ચાલવાની સેત્રંજી ઉપર નહીં પડે તે વીશેની તેઓને ઘણી સંભાળ રાખવી પડતી હતી. બોલાવીઆ બીના પાદશાહની સનમુખ જઈ ઉભા રેહેવાના બેઅદબી ભરેલાં કામને માટે પેલા રાબ્સને તરતજ તાંહાંને તાંહાં દરબારનાં હજુરીઆ માણસો જે પાદશાહ પોતાનો સુનેરી આસો દેખડાવી તેને માફી નહી બક્ષે તો થાર કરવામાં આવતો હતો. પાદશાહના તખત ઉપર અણજાણપણેબી બેસી જવાનું કામ ઘણું ગુનાહભરેલું ગણાતું હતું જેને વાસ્તે પેલા બેઅદબ માણસને યછી મોતની શીક્ષા થતી હતી અને પાદશાહે બાતલ કરેલા લીબાસો પેહેરવા તેબી ઘણું બેઅદબ કામ કેહેવાતું હતું. પાદશાહો સારૂ પણ એવાજ સખ્ત ધારા મુકરર કરવામાં આવેલા હતા. તેને હંમેશા એકાંત હાલતમાં રેહેવા ફરજ પડતી હતી અને અકસર કરી ભોજન કરતી વેળાએ પોતાના દસ્તરખ્વાન ઉપર તેને એબ્યલુંજ પોતાને બીરાજવું પડતું હતું. મેહેલની દેવાલોની બાહાર પગે ચાલી જવાની તેને મનાઈ કરવામાં આવેલી હતી અને પોતે એક હોકમ આપીઓ તે પાછો ફેરવવા ગમે તેવો તે પોતે બંતી હોબે ને તેના પરીણામ ગમે તેવાં બરાબ નીપજતાં હોય, તોપણ તે ફરમાનથી તેનાથી પાછું ફરાતું નહોતું અને હરેક કબુલાત તેનાથી ગમે તેવી બરાબ અપાઈ ગઈ હોય, તોબી તે પોતાથી પાછી તોડી શકાતી નહી હતી. તેના ઘર બરચ સારૂ બેસાસની ઘણી રસીલી જમીનમાં બાસ ઊંચી કીંમતના ઘણનો પાક કરવામાં આવતો હતો. એમાંથી ફકત પાદશાહી નાનો બનતાં હતાં. હેલબનની તોફો દરાક્ષોમાંથી તેને સારૂ તરેહ તરેહવાર ઉંચી કીસમનો દારૂ ગાળી કાહાડવામાં આવતો; ચોબાસપીસ, ડાનીઉબ તથા નીલ (નાઈલ) નદીના મબુર પાણીઓ સુસાના મેહેલમાં પાદશાહને પીવા સારૂ ભરી રાખવામાં આવતાં હતાં તથા એમનના નામચીન અગરોમાંનું ઊંચી જાતનું નીમબ તેનું બાનું પકાવવા માટે વાપ-

રવામાં આવતું હતું. એ પાદશાહો શીકારના ઘણા શોખી હતા. દરાયસ પાદશાહ રથમાં બેસી સીંહનો શીકાર કરતો હોય એ પ્રમાણે એક ચીત્રમાં પાડેલો આપણી નજરે પડેછે. એમાં તીરોના અરાબાઓથી જાનવરોનાં આ પાદશાહને તે જમીનદોસ્ત કરતો હોય એમ માલુમ પડેછે. કેહેછે જે, શીકારી કુત્રાંઓની મદદથી આ જાનવરોને તેઓના રેહેઠાણોમાંથી બાહર હાંકી કાહડાવામાં આવતાં હતાં અને પાદશાહો પછી તેઓનો દુમબાલો પકડી તેઓનો શીકાર કરતા હતા. નાહાસવાને બદલે વખતે એ જાનવરો પેલા શીકારી પાદશાહની સામે થતા તો તેઓને પછી ભાલા તથા તીરોના જરબોથી દોદરાં કરી નાખવામાં આવતાં હતાં. આ ગમત જોવા સારૂ પાદશાહના જેખી અતલગના દોસ્ત આશરાઓ તેની સાથે રથમાં સ્વારો થતા હતા તેઓ પાદશાહના તીર ફેંકી રહ્યા પીના પોતાના તીર ફેંકવાની તાકાત ધરાવતા નહી હતા. આ રસમ પાદશાહ અરદેશીર-દરાજદસ્તના હુકમથી પાછળથી ભાંગી પડવામા આવી હતી. તેની યુરપે જો બેઅદબી કરી પેલો હમનશીન ઉમરાવ પાદશાહના તીર આગમજ પોતાના તીરો ફેંકવાની હીંમત કરતો તો તેને મોતની યાતો દેરાનીકાળની શીક્ષા થતી હતી. તીસીઅસ કેહેછે જે, એ રસમ પ્રમાણે અમલ નહીં કરીઆથી એક વખતે તો મેગાબીઝસને પાદશાહે બકા થઇને પોતે આગળ રહીને તેને દેરાનીકાળ કરાવીઓ હતો. નખચીરગાહના મેદાનમાં સીંહ શીવાએ ઘોરખર, ચીત્તા, સાબર, હરણ, ભુંડ વીગેરે જાનવરોનો પણ શીકાર કરવામાં આવતો હતો. એક ઘોરખરનો શીકાર કરતી વેળાએ સાસાની તખકાનો નામવર પાદશાહ વરેરાન એક મોટા ચસમામાં ડુબી મુવો હતો, અને દારા-ગુસ્તાસ્પ એજ જાતના એક જાનવરનો દુમબાલો પકડી તેને શીકાર કરવાની ગમતમાં પોતે એટલો તો ગરક થઇ ગયો હતો કે તેનો એક વખતે ગુંડણ પણ ઉતરી ગયો હતો. કેહેછે જે, ઘોડાઓની ઝડપ તથા સ્વારોની ધડપકડ તથા દોડધામના અવાજોથી એ વેળાએ આખું બીબાબાન ગોયા હળીમળી રેહેતું હતું. ઘોરખરો અકસર કરી ઘણીજ સીતાબ ચાલના રેહેછે તેથી ઘોડાઓ તેઓનો દુમબાલો જહાજીં સુધી પકડી રાખતા નથી માટે તેઓને ઠકાવવા સારૂ સપર પેહેલાં એક સ્વાર પોતાનો ઘોડો નખચીરગાહના મેદાનમાં તેઓની યુરૂ દપટાવતો જે થાકી ગયા પછી બીજો, તારબાદ ત્રીજો એમ એક એક પછી એકએક સ્વારો નીકળી આવી આખરે પેલાં જાનવરને હંફાવી તીરો ફેંકી રાકાએ એટલું દુર લાવી મેહેલી તેનો પછી ભાલાથી શીકાર કરતા હતા.* જારે જંગલોમાં શીકાર નહી મળે તારે મોટા બાગબગીચા જેઓને ફીરદુસ યાને બેહેસ્ત કરી કેહેવામાં આવતા હતા તાંહાં એ કારણસર હરણ, ઘેટાં વીગેરે તરેહ તરેહવાર ચોપગાં જાનવરો જે પાળવામાં આવતાં હતાં તેઓના શીકારથી પાદશાહોઓને ગમત ઉપજતી હતી. એ બાગોમાં તરેહવાર ઝરાહ તથા ઝાડપાન અને તેઓની આસપાસ સારી મજબુત ઝાડીઓ કરી લેવામાં આવતી હતી. ઘરમાં પાદશાહ પોતે પેતાના અતલગના સગાં જેવા કે મા અથવા પોતાની ઓરત (રાણી) સાથે પાસાદાવ રમતા જેમાં કોઇ કોઇ વેળાએ દસદસ અગીઆર અગીઆર હજાર રૂપોઆની હારજીત થતી હતી પણ અકસર કરી એ હારજીતની વેળાએ પોતાના ગોલામો અથવા બાંદીઓને તેઓ એકએકમાં પોતે આપ લે કરતા હતા. તીસીઅસ તથા ઇલીઅનના જણાવીઆ પ્રમાણે મજકુર ગમતો શીવાએ નકસી કામ અથવા લાકડાં ઉપર કોતર કામો પણ દુરસદને વખત કરવાનો એ પાદશાહોમાં રવાજ હતો. ઇરાનના એ તખકાના પાદશાહો એલમના શોખી નહીં હોવાથી સેનીકો તેઓને જંગલી એવા એલકાબ આપેછે અને કેટલાએક આથમણ પ્રાંતના ગ્રંથકારો તો એવોપણ શક નાએછે જે, તેઓને મુતલગ લખતાં વાંચતાં પણ આવડતું નહતું; પણ એ બાબદસર ઝેનોફન તથા પલેતો કાંઇખી જણાવી જતા નથી તે ઉપરથી એ વીચાર મુતલગ બાહાલ રાખી રાકાતો નથી. ઇસ્થિર કેહેછે જે, તેઓ સનમુખ કોઇકોઇ વેળાએ દુરસદને વખતે મીદીયા તથા ઇરાનના આગળા પાદશાહોની બખર વાંચો સંભળાવવામાં પણ આવતી હતી ને એજ ગ્રંથકારનો જણાવીયા પ્રમાણે પાદશાહોના ફરમાવીયા મુજબ દરબારના નવીસંદાઓ પછી સઘળાં ફરમાનો પોતે ચામડાનાં કકડાઓ ઉપર પોતે ઘડી કાહાડતા જેઓ ઉપર પછી પાદશાહના નામના સીક્કો ચોંટાડવામાં અવતાં હતાં. એ ઉપરથી કેટલાએકો જે એવો સારાંસ લાવવા માંગેછે જે, એ પાદશાહોને લખતાં વાંચતાં આવડતું તે વાત કાંઇ ધીયાનમાં ઉતરી શકતી નથી. આજે પણ મોટાં રાજદરબારી કામોમાં સઘળા દેશોમાં પાદશાહી નવી સંદા તથા વજીરો પાદશાહી ફરમાનો તથા ખત ખતુતો લખી કાહાડેછે જેઓ ઉપર પાદશાહ ફકત પોતાની સહી કરેછે અથવા સીક્કો મારેછે.

* નખચીરગાહના મેદાનમાં રાની ભુંડોને પોતાના ઘોડાઓ ઉપરથી ઉતરી આવી બારસી ઉભરાવો ભાલાથી તેઓની કોઇ કોઇ વેળા પાછીપીઆદાબી સામે થતા હતા એમ એ ઉપર કહેલા ચીત્રો ઉપરથી આપણી નજરે પડેછે.

વારેવાર એ પાદશાહો દરબાર ભરતા, લશ્કરોની રીવીઉ લેતા તથા અરજદારોની અરજ સાંભળતા અને તેઓના પોતે ફેસલા કરતા તથા રાજના કારોબાર ઉપર પોતે ધીઆન પણ આપતા જોવામાં આવતા હતા. જોસીફસ કેહેછે જે, ૨૪અતના માગતાં લેહેણા તથા ફોજદારી ગુનાહાઓની તપાસ સારૂ નીઆએધીસો ઈનસાફની ખુરસીએ બેસી તેઓના મુકાદા કરતા હતા અને તીસીઅસ તથા હીરાદોતસના જણાવીઆ પ્રમાણે રાજની સામે બંડ અથવા ફીતુર ઉઠાવનાર ગુનેગારોને દેશનીકાળ કરવામાં આવતા હતા. જીવતા જીવત એ વંશના પાદશાહો પોતાના દોખમા પાહાડો ઉપર બંધાવી રાખતા હતા. એક સોનાની પેટીમાં મજબુત રીતે ઢાંકણાને બંધ કરી પાદશાહના મુજરી જવાબાદ તેના રૂવાનને તેમાં મેહેલી પછી પેલા દોખમામાં તેને અવલ મંજલ પોહોચાડવામાં આવતું હતું. એવાં પાદશાહી દુખમા હજુરસુધી પસારગદા આગળ પરસીપોલીસની નજદીકીમાં મુસાફરોના જોવામાં આવેછે. એ દુખમા પાહાડો ઉપર બાંધવામાં આવતાં યાતો બદ્ધ પથ્થરના પાહાડોની ધણી ઉંચે આવેલા કોઈ ખડકોમાંથી કોતરી કાહાડવામાં આવતાં હતાં. દોખમાની અંદર મરનાર પાદશાહનો સધળો પોષાક તથા હથીઆરો પેલાં મુરડાંની પેઠી સાથે રેહેવા દઈ તેના બારણાઓને પછી બાહેરથી ચણી લેવામાં આવતાં અને તેની બાહેરની બોરદુએ કોતરકામો તથા પાદશાહની નામનીશાનનો એક લેખ કોતરાવતા હતા અને તેની રખેવાલીસારૂ થોડેક દુર એક ઘરમાં કેટલાએક મોબેદો પછી પડી રેહેતા હતા. એરીસતાબ્યુલસના કહ્યા પ્રમાણે પેલા દોખમા જે પાહાડોમાંથી કોતરી કાહાડેલાં ન હોય અને ફકત ઈંટ તથા ચુનાથી બનાવવામાં આવીઆં હોએ તો પછી તેઓ આસપાસ મસ મોટો બાગ બનાવવામાં આવતો હતો ને તેમાં તરેહ તરેહવાર ફુલ ફળો તથા સુગંધી રોપાઓ રોપતા હતા.*

પાદશાહોની રીતભાત વીશે આ પ્રમાણે ટુંક હેવાલ આપીઆબાદ ચાલો હવે આપણે તે જમાનાના સાધારણ પારસીઓની રાહ રસમ વીશે થોડુંક અત્રે સાથે લાગ્યા બોલતા આવીએ. હીરાદોતસના જણાવીઆ પ્રમાણે જુદા જુદા મળી દશ ટોળાં એ જમાનાના પારસીઓમાં હતાં. એઓમાંના ત્રણ ખુરજીગરનો પેસો કરતાં તથા ચાર ટોળાં હાલ જમાનાના ઈલીઆતો માફક ભટકી પોતાની જીંદગી પુરી કરતાં હતાં. એ ખુરજીગરનો પેસો કરનાર ટોળાંઓનાં નામો પાનથીઈલાઈ, દરસાઈ, તથા જરમેનાઈ યાને કીરમાનીઆન કરીને જોવામાં આવેછે. ભટકતાં ટોળાંઓના દેઈ, મરદી, દરોપીસી તથા સગારસાઈ એવાં ચાર નામો એ ઈતીહાસ કરતા જણાવી જએછે. બાકી રહેલાં ત્રણ ટોળાંઓના પેસા વીશે હીરાદોતસ કાંઈપણ હેવાલ આપી જતો નથી; પણ તેઓમાંનું એક ટોળું જેને પસારગદાઈ કરી કેહેતા હતા તેઓ રાજદરબારી સધળા મોટા ઓધા ધરાવતા તથા દેશમાં તેઓ મોટા જાગીરદારો જેવા હોવાથી બીજાઓને ભાડે આપી પોતાની જમીન ખેડાવી તેનું રેહેસુલ પોતે જમાવ કરતા હતા. હલકે વાંધેના ખુરજીગરો તથા ભટકતાં ટોળાંઓ ગુંટણ વેર આવે એવી ડગળી તથા તેની હેઠલ ચામડાંની સુરવાલ તથા માથે નમદાની કુલાહ પેહેરી કમરે કમરબંધ બાંધતા તથા પગમાં મોટા જોડા પેહેરી લેતા જેઓને આગળથી એક દોરીથી બાંધી લેવામાં આવતા હતા. પાછળથી એ લોકો નમદાને બદલે મઝલીનનો ફેંટો માથે લપેટવા લાગ્યા અને ગુંટણ તથા એડીની અધવચ સુધી આવે એવી લાંબી ડગળી બનાવી પેહેરતા હતા. ઉંચે વાધેનાં લોકો તરેહ તરેહવાર રંગના ઝુલતી બોહેદાર મીદીઅન સાહયા ઓઢી લેતા હતા. એ સાહયા જસતીન તથા પ્રોકોપીઅસના કહ્યા પ્રમાણે રેસમના બનાવવામાં આવતા હતા. તેઓ પગમાં ચીકનની ઈજાર, તથા ખુબસુરત રોનકદાર જુતો અને માથે જાંગીરી રોકી કુલાહ તથા હાથે પગે મોજાં લટકાવતા હતા અને બાજુએ સુનેરી બાજુબંદ તથા ગલાંમાં સુનેરી હાંસડી તથા કાનમાં બાલી પેહેરતા હતા. પોતાના ઘોડાઓના થથારા પણ તેઓ રોનકદાર રાખતા તથા તેઓની લગામ જરીની ચકચકીત બનાવતા હતા. તેઓમાં બચાંઓને પણ ધરેણાઓ પેહેરાવવાનો રીવાજ હતો ને જેમ જેમ એ ધરેણાઓનો રંગ રાતો તેમ તેમ તેઓને ધણાં પસંદ કરવામાં આવતાં હતાં. સારા સારા લોકો પોતાના ઘરોમાં ઉંચી ઉંચી જાતનાં ફરનીચરો વાપરતા હતા. તેઓના દીવાનખાના હાલના ઉંચે વરગના પારસીઓ માફક સેતરંજી, ગાલીચા, કમાનના ઉંચી જાતના કોચો

* એથીઆનાઈનરની દક્ષણે લીસીઆના પ્રાંત માહેલા તેલમીસસ નામના શેહેરમાં જે પાહાડ આવેલોછે તાંહાં શોઆસેલગેરીએ તથા વાનહેમર નામના બે ચંચળ અરવાચીન મુસાફરો કેહેછે જે, એહેલ મીનારની ૪૫૭૫ પ્રમાણે કેટલાંએક દોખમાંની તારાજ નીશાનો હાલ જોવામાં આવેછે. અંહીઆં પુરાતન જમાનામાં તાંહાંના પારસી મુબાએ તથા અમીર ઉમરાવોને અગલમંજલ પોંહોચાડવામાં આવતા હતા. એ શેહેર અસલમાં ગ્રીક લોકોએ બાંધીશું હતું જેઓ સોડથી તેને પારસીઓએ પાછળથી જીતી લીધું હતું.

તથા સોનાં રૂપાંની જડાવદાર મેજો (ટેબલો) થી આરાસ્તા થએલાં દીસતાં હતાં. જેમ જેમ હરેક ધરધણીના ધરમાં વધારે જર જહવાએસત તથા સોનાં તથા રૂપાંનાં વધારે વાસણો તેમ તેમ લોકોમાં તેની વધારે તારીફ થતી હતી તથા તે રાખ્સ પોતાને મનસે અતીઅંત તેથી મગરૂર રેહેતો હતો. સઘળી જાતના જહવાએરાતોમાં મોતીને તેઓ ઘણું પસંદ કરતા હતા અને તેમાંથી હાર, બાજુબંદ તથા બાંગડીઓ બનાવતા હતા. કેહેછે જે, અસલમાં ઊંચે દરજ્જેના પારસીઓ વઠીક પણ પોતાના ખાનપાનમાં ઘણા મીતહાર રેહેતા હતા. અકસર કરી તેઓ ઘઉંની રોટલી, જવનાં કેક તથા રાઈ ને નીમખના વધારથી રોસ્ત યાતો બાબ્રલ કરેલું ગોસ્ત પોતે ખાતા હતા ને પીધામાં ફકત સ્વચ્છ પાણી વાપરતા હતા. દરરોજ તેઓમાં એકજ વખત ભોજન કરવાનો રવાયો હતો ને ગરીબ લોકો તો બદામ, પસતાં, ખજુર, અંજીર, પેર, દુધ, પનીર તથા બીજી જાતના તરેહ તરેહવાર મેવા ખાઈ પોતાનું ગુજરાન કરતા હતા કે જેથી દમાસકસ(દમસ્ક)વાલા નીકળસના જણાવીઆ પ્રમાણે મીદીઅનો કોઈ કોઈવાર પારસીઓને ઘણા નીચ લોક કરી ધીકારતા હતા અને બાદશાહોને તખ્તનશીન થતી વેળાએ પોતાની અસલી હાલતની ગોયા યાદદસ્ત તરીકે દહીનું એક પીઆલું બદામ, પસતાં તથા અંજીરનું એક કેક ખાવાની પોતાને ફરજ પડતી હતી. આસ્તેઆસ્તે પારસીઓ જેમ જેમ ઘણાં દોલતમંદ થતા ચાલીઆ તેમ તેમ પોતાના પડોસી મીદીઅનોની માફક તેઓ પણ પછી ઘણા લખલુટથી ખરચ કરવા લાગ્યા અને અસલી રેવાજ પ્રમાણે તેઓએ પોતાનું ભોજન જોકે એકજ વખત ચાલુ રાખ્યું તોપણ તેહેવારોના દીવસો ઉપર તે છેક સહવારના રાહરૂ થાએ તે રાતસુધી પેલો સફરો બીછાવેલોજ પડી રેહેવા લાગ્યો અને ખાનાના દસતરખાનો ઉપર એકએક પછી એકએક તરેહવાર પકવાનો જવા લાગ્યા અને ભુખની ફરીને સારી ઈસતેહા થાએ તે સારૂ વચમાં કલાકના કલાકો તેઓ પોતે ગાલી કાહાડવા લાગ્યા. સ્વચ્છ અને નીરમળ પાણીને ઠેકાણે સરાબની જામો તેઓ પેદરપે ઉઠાવવા લાગ્યા અને દરેકજણ જેમ જેમ ઘણો દારૂ પીએ તેમતેમ પોતાને ઘણા જવાંમરદ કરી ગણવા લાગ્યા. આથી કરીને રાત પડે તેટલામાંતો તેઓમાંના ઘણાખરાઓ તો પછી લોઢપોઢ થઈ સરાબની નીરામાં ને નીરામાં બકચુર થઈ પડવા લાગ્યા. કેહેછે જે, મેહેર-યઝદના જસનને દીને બાદશાહોને પણ વરસમાં એકવાર ખાનાની મોટી મીજલસમાં છાકટ જેવા બની જવાની ફરજ પડતી હતી અને દરેક કુટુંબમાં જરે કાંઇપણ કજીઓ કંકાસ થાએ તારે સરાબની ઝુંમમાં સઘળા સગાંઓ એકઠાં મળી તાંહાં પોતે જે નીવેડો લાવે તે પછી બીજે દીવસે સરવે કોઈને બાહાલ રાખવાની ફરજ થઈ પડતી હતી. મીદીઅન લોકોમાં બકસર કરી હાથે બાવાનો રીવાજ હતો. આ ઉપરથી આગળા જમાનાના પારસીઓપણ જેમ હાલમાં કરેછે તેમ ઘણુંકરી હાથેજ બાતા હતા અને તેઓના દસતરખાનો ઉપર બકરાં તથા મેંઢાંનુંજ ફકત ગોસ્ત નહી પણ મોટાં ગોસપંદો જેવાં કે ગાએ, ઘોડા, રાનીભુંડ, ઉંટ તથા ગોરખરના ગોસ્તોમાંથી બનાવેલા તરેહતરેહવાર જાતના પકવાનો પણ આવતાં હતાં એમ કદીમ યુનાની ગ્રંથકારો એક આવાજે લખી ગયાછે. કેહેછે જે, એ સઘળાં પકવાનોમાં ઉંટની ખુંધમાંથી બનાવેલાં પકવાનો ઘણાં લેહેજતદાર ગણાતાં હતાં. તે સાથે તરેહતરેહવાર શીકારો જેવા કે હરણ, તીતડ, તરકી, હંસ, મરઘાં, બતકાં, તરેહતરેવાર જાતની માંહીઓ તથા કાલુઓનાં સાસપણ તેઓની તેબલો ઉપર આવતા હતા એમ આગળા જમાનાના ગ્રીક લોકો જણાવી ગયાછે.

ઊંચે દરજ્જેનાં લોકો પોતાના છોકરાઓની કેળવણી ઉપર જે ઘણું ધીઆન આપતા હતા તથા તેઓને કેવી તરેહની અદબ આદાબ રાખવા વીશે જે તાલીમ આપવામાં આવતી હતી તે વીશે વીગતે આ દીબાચાને સારૂ ૬ર મે આપણે જણાવી ચુકયા છઇએ. એ લોકોની ઓરતોમાં જો કે સાહેં છુટાપણું જોવામાં આવતું હતું તોપણ ઉંચે દરજ્જેની ઓરતો પરદેપોશ પાલખીઓમાં પોતાના દોસ્ત આસાનાઓને તાંહાં આવજા કરતી હોય એમ આગળાં યુનાની પુસ્તકો ઉપરથી માલુમ પડેછે. કેહેછે જે, વેપારવનજને એઓના મોટે વાંધેના લોકો જાહાજું ઉત્તેજન આપતા નહીં હતા; કારણ કે તેઓનો એતેકાદ એવો હતો જે વેપારીઓને પોતાનો માલ ખપાવવા જુઠું બોલવાની ફરજ પડેછે. વચલા વાંધેનાં લોકો માલ ખરીદતા પણ વેચવાના ધંધાને પોતાના દરજ્જથી તેઓ હેઠલ ગણતા હતા જેથી મોટો રોજગાર હલકે વાંધેના લોકોના હાથમાં રેહેતો હતો. ઝેનોફન કેહેછે જે, શેહેરના ધોરી રસ્તાઓ ઉપર દુકાનદારોને દુકાનો માંડી બેસવાની પણ મનાઈ કરવામાં આવતી હતી. એ ઉપરથી એ લોકો સાચાંના મોટા હીમાએતી હોવાથી મજકુર કારણને લીધે વેહેપાર વનજને ઘણા ધીકારતા હોય એમ જણાએછે. ઝેનોફનના કહ્યાપ્રમાણે જેમ મીદીઅન ઓરતો પોતાની ખુબસુરતી તથા સરોકદને લીધે ઘણી વખણાએલી હતી, તેમ એમીઆનસ-મારસીલિનસ તથા પલુતારકના જણાવીઆ

માણે પારસી બાનુઓખી પોતાની ખુબસુરતી સારૂ મશહુર હતી અને મરદો જેમ વેપાર વનજને ધીકારતા હતા તેમજ તે જમાનાની ઊંચી તોખમની પારસણો પણ કુદીનતસ-કરશીઅસના કહ્યા મુજબ ઘરમાં શીવવા સાંધવા તથા ચીકનો ભરવાની ગમતને પોતાના દરજજાથી ઘણી ઉતરતી ગણતા હતા. તીસીઅસ કેહેછે જે, પારસી ઉમરાવ આર્ઇદરનીસની છોકરી રોશનક (રોક્ષાના) દીરકમાન તથા ભાલો સારીકાણી પોતે જે વાપરી જાણતી હતી તેથી લોકોમાં તેની ઘણી વાખવાખી થતી હતી. પાદશાહ ખસેઆરશાના ડોર બાદ ઇરાન પર્ઇસેટકે ઘણું ભરપુર થઇ ગયાથી પારસી ઉમરાવોમાં એસઆરામ પણ તેથી ઘણો વધી પડીઓ હતો. પુરાતન જમાનાથી પોતાની દાઢી તથા બાળોને ગુચ્છદાર રાખવાની તથા તેઓની ઘણી સંભાળ લેવાની તેઓમાં જે ટેવ હતી તેમાં પછી તરેહવાર સુગંધો માંલેરા કરવાની તથા કલબો લગાડવાની પણ લઢણો પડી ગઇ. એટલુંજ કરી એ લોકો બેસી રહ્યા નહીં, પણ બોટા બાળો પણ માથે મેહેલવા લાગ્યા અને આંખ તથા ચેહેરાને ઘણી ખુબસુરતી આપવા તેઓપર પાઉદર તથા રંગોપણ છાંટવા લાગ્યા. ઘરમાં તેઓ ઘણા ભપકાથી રેહેવા લાગ્યા. ઘોડાઓ ઉપર ઉમદા ઉમદા નરમ જીનો વાપરવા માંડીઆં તથા પોતાની આસપાસ ઘણા ચાકરનકરો તથા બાંદીઓ રાખવા લાગ્યા.

હવે એ લોકોમાં ગુનેગારોને સજા કરવાની રીતભાત જરા ઘણી કરડી હોય એમ માલુમ પડેછે અને હાલમાં જેમ ચીનાઓ તકસીરવાર માણસોના હાથપગ કાપી રાજમાં રોબ તથા દેહેસ્ત બેસાડવા તેઓને જેમ ઘણાં વખાનીવખાની મારેછે તેમજ એ લોકોપણ તેવીજ રીતભાત અમલમાં લાવતા હતા એમ ઝેનોફન વીગેરે બીજા ઘણાએક આગળના યુનાની લખનારાઓ પોતાના પુસ્તકોમાં જણાવી ગયાછે.

અકસર કરી ફકત પારસી દસ્તુરોનેજ ન્યાયાધીશોના ઊંચા ઓધા સોપવામાં આવતા હતા. આ જોખમ ભરેલા ઓધાઓ માટે તેઓ જીવે જાગે તાંહાંસુધી મુકરર રેહેતા પણ હરેક ન્યાયાધીશ કદાચ હરેક બેઇનસાફી તથા વાંકમાં સપડાતા તો પછી એ ઓધો તેની સોડથી છીનવી લેવામાં આવતો હતો. પુરાતન બાખત્રીઅનોનાં કાએદા કાનુનો મુજબ પોતાની ઇરાની રઅયતનો તેઓ ઇનસાફ કરતા તથા હરેક બાખદોનાં પોતે ફતવા આપતા તથા ચુકાદાઓખી કરતા હતા. એ ન્યાયાધીશો લાંચ રૂસવત નહી લેએ તે સારૂ ઘણા કરડા ધારા મુકરર કરવામાં આવેલા હતા. કેહેછે જે, સેનદાસીસ નામના દારા-ગુસ્તારપના એક ન્યાયાધીશે લાંચ લઇ કોઇને ઓઢી શીક્ષા કરી તે ઉપરથી તેને ફાંસીની સજા સપર મેહેલાં તો કરવામાં આવી હતી પણ તેમાંથી તે પછી પોતે ઘણી મેહેનતે છુટો થયો હતો. હીરોદોતસ કેહેછે જે, પાદશાહ કબુજીયનાં જમાનામાં એક ન્યાયાધીસની ઉપલીજ કીસમના વાંકસર એક વેળાએ ખાલ પણ કાહાડી નાખવામાં આવી હતી કે આવી કરડી શીક્ષાઓથી ન્યાયાધીશોમાં ભય પેથાથી લાંચ રૂસવતને લીધે રઅયતને પછી બેઇનસાફી મળે નહીં.

# બાબ ૭ મો.

## ખીલારોકા હરફ્રોની શોધ વીશે ટુંક હેવાલ.

હાખીમ્મામની વંરાની તવારીખ સાથે એ લેખો બહુ અતલગનો સંબંધ ધરાવેછે માટે આ ઠેકાણે એ વીશેનો ટુંક હેવાલ વાંચનાર સાહેબોને પસંદ પડશે એવી મને પુર આશાછે. યુરોપ ખંડના વીદીમ્આરથીમ્ઓને ઈરાન રાજમીનમાં આ પ્રમાણે જગો જગોમ્એ એવા મ્આકારો (લેખો) કોત્રામ્એલા આવેલાછે એમ ઈસુની સોલમી તથા સતરમી સદીના ઈતાલીમ્અન મુસાફરો જેવા કે ફાધર એનજીલો તથા પીમ્એટરો દલાવાલ વીગેરે સપર પેહેલી વાર જણાવી ગયા હતા. તારમ્બાદ શીવાલીમ્એ સારદેં, કેમફર, દુલીમ્એ દેઝલાંદ, લમ્બત, નીબુહર, સર આરકર પોરટર, ઉઝલી, રાસક, વેસટર ગારદ તથા ઇઉજીનબોરે વીગેરે ઘણામ્એક એ દેશમાં ફરી આવેલા મુસાફરો એ લેખોની જે જે મેહેલાઈથી બની આવી તેવી તેવી નકલો પોતાના દફતરોમાં જણાવતા ગયા. આ ઉપરથી ઈરોપના વીદીમ્આરથીમ્ઓનું ધીમ્યાન પછી એ લેખો ઉકલાવવા ઉપર દીનપર દીન વધારે ને વધારે ખેંચાતું ચાલીગં. આખરે એના ભેદનો ખજનો આ સદીની રાહરમ્યાતમાં જરમની દેશની વખણામ્એલી યોન નામની યુનીવરસીટીમાંથી તરત ઉઠી આવેલા એક દાઢી મુછ વગરના ગ્રોટોફંદ નામના ઉગતા વીદવાને પોતાના દેશીમ્ઓ આગળ સપર પેહેલીવાર ખુલ્લો મેહેલીમ્ઓ એટલાજ સબબ ઉપરથી વાજખીની રાહે ખીલારોકા હરફ્રોની ઉકલાવતના ખીમ્યાનમાં એ પ્રેફેસરનું નામ સપર પેહેલું વપરામ્એલું આપણા જોવામાં આવેછે. ઘણામ્એક વરસો સુધી મેહેનત કરીમ્આ બાદ એને કુરરા (સાઈરસ), દારીયવુરા (દરાયસ), ઝરકસીસ (ખશયારશા) તથા હીસ્તાસ્પીસ (વીસ્તાસ્પોહા) એવાં ચાર વીશેષ નામો તરકથી ઉકલાવીમ્આ જેથી ઇરાની ખીલારોકા હરફ્રોના નજદીક એક ત્રતીમ્આંઉમ ભાગ મુળાક્ષરોના ઉચ્ચાર તો એને પોતેજ સાબેત કરી આપીમ્આ. તોખી એને જે રીત પકડી તે ખરીછે કે ખોટી છે તે વીશે હજુર લોકોના મનમાં શક રહ્યો. એ શક પાછળથી સુવેજમાંથી જે એક ત્રણ લેખવાળો પથ્થર મળી આવીમ્ઓ તેથી આખરે દુર થયેછે. એ લેખમાં મજકુર ઝરકસીસનું નામ ખીલારોકા હરફ્રોમાં, હાઇરોગ્લીફીકસ નામની મીસર દેશની ખીજી પુરાતન ભાષામાં તથા ત્રીજું ગ્રીક ભાષામાં લખામ્એલું મળી આવીગં. હવે ગ્રીક ભાષા સરવે કોઇને માલુમ હોવાથી ગ્રોટફંદની આગળી રીત ઉપર આ નવા લેખ ઉપરથી વીદીમ્આરથીમ્ઓના મનમાં કશો શક રહ્યો નહીં અને તેને વાપરેલી રીતો ખરીજ હોવી જોઈમ્એ એમ લોકોની પછી ખાત્રી થતી ગઈ. ગ્રોટોફંદ પછી મોશીગં સાં મારટેને જુજ ફેરફારો મજકુર જરમન પ્રેફેસરની રીતભાતમાં કરી દેખડાવીમ્આ પણ અજલના ફરેસ્તામ્એ એકામ્એક આવી એનો પવીત્ર જન બરબાદ કીધો તેથી એનાથી લોકો જે મોટી આશા રાખતા હતા તેમાં તેમ્ઓ સઘળા માઠાં ભામ્એગે નીરાફળ થયા. એની પછી પેલા ડેનમારકના વખણામ્એલા પ્રેફેસર રાસકનું નામ આપણા વાંચવામાં આવેછે. એણે ઝુરનુફની પૂર્વે ઝંદ ભાષાના પુરાતનપણા વીશે તથા એ ભાષા અને સંસકૃત ભાષા વચે જે મોટો અતલગનો સંબંધછે તે વીશે કેટલામ્એક દાખલાદલીલો યુરોપના વીદીમ્આરથીમ્ઓને દેખડાવી આપીમ્આ. એને મ અને ન એવા બે નવા મુળ અક્ષરોની શોધી કાહાડીમ્આ. એ અક્ષરોથી પાછળા વીદીમ્આરથીમ્ઓને મોટી મદદ થઈ પડી હતી. એ દેનીરા પ્રેફેસરની તારમ્બાદ જલદીથી માઠાં ભામ્એગે મરણ પામીમ્એ. આ કામ એ રાખ્સ અજલના ફરેસ્તાના જુલમથી અધુરું મુકી જે મરી ગયો તે મોસીગં ઝુરનુફ જેવા ચંચળ વીદીમ્આરથીને હાથે કેટલેમ્એક દરજજે પછી પાર ઉતરીગં. ખીલારોકા હરફ્રો ઉકલાવવાના કામમાં ગ્રોટોફંદની માફક પ્રેફેસર ઝુરનુફ પણ માનને લામ્એકછે. માઠાં ભામ્એગે વાજખીની રાહે જે કીરતી એક અસલી મગજ તરીકે ગ્રોટોફંડને મ-

જવી જોઇએ તે પ્રોફેસર લાસન ખંધાઈની રાહે એની સોડથી ખુંચી લઈ ગયોછે એ વાત ઘણાખરા સાહેબોને માલુમ નથી તેથી વીસ્તારીને તે વીશેનો ઇસારો વીગતે આ ઠેકાણે નીચે જણાવવા હું દુરસ્ત વીચારૂંછું. ઈ. સ. ૧૮૩૬ ના સાલની શરૂઆતમાં એવો બનાવ બનીઓ જે, પ્રોફેસર જુરનુફ એક દીવસે બાન શેહેરમાં પ્રોફેસર લાસનને મળવા ગયો. તાંહાં કેટલીએક વાતચીત થયાબાદ જુરનુફે લાસનને કહ્યું જે, "મેં કાંઇક નવી શોધો કીધીછે." લાસને પુછીઉં કે, "શું"? તારે જુરનુફે કહ્યું જે, "હીરાદોતસની આપેલી વંશાવળી પ્રમાણે દરાયસ પાદશાહનો જે થોડાઘણો લેખ ખીલારોકા હરફોમાં મારી સોડછે તેમાંના મારી ઉકલાવત પ્રમાણે નામો ચોકસ રીતે એક એક સાથે મળતાં ઉતરેછે." આટલો ઇસારો લાસેનને જણાવી જુરનુફ તે પછી પારીસ જતો રહ્યો. આ પ્રમાણે લાસનને ચેતવણી મળીઆથી તરતજ બીજે દાહાડે તેણેબી પેલા લેખો ઉકલાવવા માંડીઆ. આ કામમાં તેણે જુરનુફ થાને થોડુંઘણું વધારે ઉકલાવી જલદીથી બે મહીનાની અંદર જુરનુફનું પુસ્તક બાહેર પડે તેની આગમજ તો પોતાની શોધ ઇરોપના વીદીઆરથીઓ આગળ તરતજ ફાહેરા કરી નાખી. પેલીગમથી જુરનુફનાં પુસ્તકને નીકળતા જરા એક બે માસનો વધારે વીલંબ લાગ્યો ને વળી તેની સાથે તે પુસ્તકમાં પાછળના લેખો ઉકલાવામાં જુરનુફ થાને લાસન વધારે ચોકસ અને સહી માલુમ પડીઆથી લોકોને ઉપર જણાવેલી અંદરખાંનેની ખબર નહીં હોવાથી લાસનને મોટું માન યુરોપખંડના વીદીઆરથીઓમાં મળ્યું. એ બીનાની ખબર પડતાંજતે વેળાના ફ્રેંચ પેપરોમાં લાસન સામે મોટી તકરાર ઉઠી જેમાં લાસનને જુરનુફથી જે મદદ મળી હતી તે વાતની તે અખાડા કરવા લાગ્યો અને આખરે જારે જુરનુફને નામે તેને પાધરો સવાલ પુછવામાં આવીઓ તારે તે વાતનો જવાબ પોતે આજસુધી ખાઈ ગએલોછે. હવે લાસનને માલુમ હતું જે, કીરમાનશાહની પડાસમાં મેજર રાલીનસન નામનો એક અંગરેજ પણ તાંહાં એ લેખોને ઉકલાવવાની શોધમાં ગુંડાએલોછે તેથી તેણે પોતે પોતાની ચોપડીની એક નકલ બગદાદ થાતો તેહેરાન તરફ આ ધુંચી વીદીઆરથી સારૂ તરતજ મોકલી. એ પુસ્તકમાં પાછળથી રાલીનસનના નામથી કેટલીએક શોધો જે બાહેર પડેલીછે તે લાસને આગમજથી ઉકલાવેલી હતી. રાલીનસન કેહેછે જે, મને તે ચોપડી પુગી તેની આગમજ મેંબી લાસનની માફક કાંઈપણ તેની મદદ વીનાએ મારી તરફથી તે લેખો તેજ પ્રમાણે ઉકલાવેલા હતા. લાસન કેહેછે જે, ગમે એટલી મારી ચોપડી અવારી પુગે તોબી રાલીનસનને મારા ઉપરથી કાંઈબી થોડી ઘણી પણ મદદ મળવી જોઈએ કે જે વાત રાલીનસન બનકાર જાએછે. એ વાત મેં ડાકટર હાઉગને મોહોડેથી સાંભળેલીછે. એ ડાકટરને એ વીશે લાસન સાથે આગળ હરખરૂ વાતચીત પણ થઈ હતી. મેં જારે જરમનીમાં બાપ, સ્પીગલ, રૂકરત, હેનરી બારબ, રોદીગર, બારનરાલાઈબ્રતા, હરમન બરોખાઉશ તથા પેટરમેનની મુલાકાત લીધી હતી તારે આ નામચીન જરમન પ્રોફેસરનેબી બાન શેહેરમાં જઈ મળી આવવાની ઘણી બાહેરા કરી હતી; પણ તે વેળાએ એ વીદીઆરથીની તબીઅત ઘણી બીમાર હોવાથી મજકુર પ્રોફેસરોમાંના કોઈએકે મને તે તરફ જવાની મનાઈ કરીઆથી મારાથી એ રાબ્બસને જોવાય શકાયો નહીં. પ્રોફેસર સ્પીગલને મોહોડેથી મેં એની ઘણી તારીફ સાંભળી હતી. ઘણું વાંચીઆને લીધે હાલમાં એ રાબ્બસ આંખે અપંગ થયોછે. પ્રોફેસર બાપ જો કે બુઢો ને નજદીક પોનોસો વરસની તે વેળાએ ભરતીમાં હતો તોબી સંસકૃત ભાષાનું નવું વીઆકરણ રચવામાં પોતે બરલીન શેહેરમાં ગુંડાયલો હતો. ઇંગ્રેજી ભાષામાં તેણે રોડીગર, લાસન તથા સ્પીગલ માફક ઘણી સ્પષ્ટ રીતે મારી સાથે વાતચીત કરી હતી. સ્પીગલની ઉમર જો કે અધોર છે તોબી તે બીજાજનો ઘણોજ થંડો અને ડાકતર હાઉગ જેમ જરા ઉતાવળો તેમ તે વધારે થંડો મને દીસતો હતો. એ પ્રોફેસર તથા રૂકરટે મળી મોહલના રાહનામાની બારીકાથી મારા દેખતાં તપાસ કરી હતી. એ બંનેઓની મુલાકાત મને રૂકરટનાજ ઘરમાં કોબુરગ શેહેરમાં થઈ હતી. એ સઘળા જરમનોની વાતચીત ઉપરથી મને તેઓની તીક્ષણ બુદ્ધી વીશે મોટો બીઆલ ઉત્પન થયો હતો. હવે રાલીનસનને જુરનુફ તથા લાસન થાને વધારે મદદ મળી તેનો સબબ એ જે, એના હાથમાં બેહેસ્તુનનો આબો લેખ આવીઓ હતો. આ લેખની નકલ યુરોપના વીદીઆરથીઓને આગળ મુતલગ માલુમ ન હતી એટલાજ સબબોને લીધે આગળા મુસાફરોના આપેલા નાહાના નાહાના લેખો જે જુરનુફ તથા લાસનને માલુમ હતા તેમાંના કેટલાક શબ્દો એને પેલા મોટા લેખ સાથે મેળવવા બની આવીઉં જે પેલાઓને મુતલગ મવરાર થઈ શકીઆ નહીં તેથી તેઓ ગુંચવાડામાં પડયા હતા. રાલીનસને તો આવી હવે ગોયા આબો કીલ્લોજ પોતે ફતેહ કરી બીલારોકા હરફોનો ભેદ લંડનની રાયલ એશીઆટીક સોસાઈટીની મારફતે પછી તમામ લોકો આગળ જાહેર કરી નાખીઓ.*

* જુઓ એ વીશે થોડોક હેવાલ આ દીબાચાના બાબ ૨ જાને સફે ૪૬—૪૭ મે.

આ બનાવથી આ મામારત કામ જે ગ્રોટોફ્રંદે ઉઠાવીઉં હતું તેને સમપુરણ કરવાનું મોટું માન આ ઈંગ્રેજ વીદી-આરથીને સઘળા લોકો એકમતથી આપો ગએલાછે. એને સઘળા મળી ૪રાની ખીલારોકા હરફોના ૩૯ મુળા ક્ષરો મુકરર કરેલાછે. એની ભાષા સંસકૃત, ઝંદ તથા પુરાની ફારસીને અકસર કરી મળતી ઉતરેછે તથા આપણી ગુજરાતી માફક જમણી બારદુથી ડાબી બારદુ ભણી લખાતી જાએછે.હવે ગ્રોટોફ્રંદનીખી પુર્વે સીલવા ફીગુરા નામનો સ્પેન દેશના રાજા ફીલીપ-ત્રીજાનો ઈરાનની દરખાર ખાતેનો એલચી જે સતરમી સદીમાં ઈરાન રહી આ-વીએો હતો તે તથા પીએત્રો દલાવાલ ખીલારોકા હરફોની બાંધણી ઉપરથીજ એવો અભીપરાએ પોતે જણાવી ગયા હતા જે, એ લેખો ડાબા હાથ તરફથી જમણું હાથ ભણી લખાવવા જોઈએ. તારબાદ સારદેએ આ મજ-કુર ફીગુરાના અભીપ્રાએ ઉપર પોતા તરફથી ટીકા કરતી વેળાએ એમ જણાવીઉં હતું જે, દરાયસના મેહેલ ઉપરના ખીલારોકા લેખો એવી ઢપછપથી ગોઢવાએલાછે કે, તેઓ ચીનાઈ ભાષા માફક ઉપરથી તે નીચેવર વાંચી શકાએ તેવુંછે. પ્રોફેસર તાઈચસને એ લેખોની ઉકલાવત ઉપર ગ્રોતોફ્રંદની પુરવે ઘણું સારું ધીઆન આપીઉં હતું અને પોતે નીબુઅર તથા લખનની તખતીઓ માહેલા કેટલાએક સરખા જવત શબદો પણ દેખડાવી આપ્યા હતા જેઓને તે વીશેરા નામ કરી સમજીઓ હતો. ગ્રોટોફંડ કેહેછે જે, એ શબદોને એ ધુંધી વીદીઆરથી વીશેશ નામને બદલે પાદશાહના એલકાબ તરીકે જો સમજીઓ હતે તો મારી પુરવે એ લેખો એ પ્રોફેસર ઉકલાવી ચુક્યો હતે. એ ખીઆલ તેને નહીં આવ્યો ને ગ્રોટોફ્રંદને દસાસીના સાસાની લેખોની એબારત ઉપરથી સપર પેહેલાં આવ્યો તેથી એ જુવાન વીદીઆરથી ઉગમણુ પ્રાંતની ભાષાઓથી પોતે માહીતગાર ન હોવા છતાં અકસમાત રીતે આ કામમાં પોતે ફતેહ પામીઓ. વરોખ્શ એવાં જંદ શબદમાંથી પેહેલો અક્ષર વ કાહાડી નાખીઓ હોય તો ગ્રીકમાં તેનું એરાકસીસ કરી સેહેલથી થઈ શકેછે અને જંદ અક્ષર ખ્શા(ક્ષ) ગ્રીક ξ(ક્ષી)તથા અંગ્રેજી X માં સહેલથી મુકમદીલ થઈ શકેછે એમ આંકીટલ પોતે પોતાના એક રીસાલા માં જણાવી ગયેછે.* એ ઉપરથી ગ્રોટોફંદ કેહેછે જે, ગ્રીક ઝરકસીસ વીશેરા નામને મેં ખશેઆરશા કરી વાંચીઉ ને હીસ્તાસ્પીસનું આંકીટલના જણાવીઆ પ્રમાણે વીસ્તાસ્પ કરી વાંચી નીબર તથા લખનની તખતીના પેલા અ-ક્ષરો સાથે સરખાવીઆં તો એ નામો તેને બરોબર બેસતાં ઉતરીઆં; કેમકે આરતેઝરકસીસ, કમબાઈસીસ તથા સાઇરસના નામો માહેલા અક્ષરો પેલા અક્ષરોની સંખીઆ સાથે સરખાવતાં તો વધતા ઓછા દીસવા લાગ્યા માટે તે નામો પડતાં મેહેલી આ મજકુર ઝરકસીસ તથા હીસ્તાસ્પીસ નામો મેં સપર પેહેલાં શોધી કાહાડી ઉકલાવ્યાં.†

હવે સવાલ એ ઉઠેછે જે, એ ભાષા પાછી કીઆ જમાનામાં ગુમ થઈ ગઈ? મુસલમાનના ડોરમાં યઝદે-ઝરદી પાદશાહી ગુરબ થઈ તારે આપણા લોકોના વીદવાન રાખસો એ લેખો સમજી શકતા હતા કે નહીં? એનો જવાબ ચોકસ રીતે હાલ આપણાથી આપી શકાતો નથી; પણ આ ઘણું અજાએબ જેવુંછે જે, હમજા ઈશકુાની જેની સત્તા ઘણી માકુલ ગણાયછે તેના કેહેવા પરથી મજમુલ તવારીખ લખનાર એમ જણાવી જાયછે જે, હી-જરી સને ૩૪૪ (ઈ. સ. ૯૫૫) ના સાલમાં એક મોબેદને પરસીપોલીસના પેહેલવી લેખો ઉકલાવવા સારૂ બો-લાવી મંગાવીઆથી પેલા લેખોની સમજ તેને આ પ્રમાણે આપી હતી:–"પાદશાહ જમે (જમશીદે) એ આ કામો ફલાણા ચોકસ મહીના ને ફલાણે ચોકસ દાહાડે કરેલાં હતાં." જો આ કેકાણે બેહેસ્તુનના લેખ વીશે હમજા ઈ-સફાનીની કેહેવાની મતલબ હોય તો તેથી ઉપલા સવાલનો જવાબ કદાચ સેહેલથી આપણાથી આપી શકાએ તેવોછે; કેમકે તાંહાં પાદશાહ દરાયસના કરેલાં કામો એવીજ ઢપછપથી લખાએલાંછે એમ આગળો બાબ વાંચીઆથી વાંચનારાઓ તરત કહી શકશે. પરસીપોલીસ અથવા તખતે જમશીદ આગળ જે પેહેલવી લેખો આવેલાછે તેઓની યુરોપના કોઇપણ વીદીઆરથીએ હજુર સમજ આપેલી નથી એમ સર હેનરી રાલીનસન આપણને જણાવેછે.

હવે ખીલારોકા હરફો કાંઈ એક જાતના આવતા નથી. ઈરાની અક્ષરો તો સેહેલથી ઉકલી શકીઆ પણ બીજા બે વરગના લેખો જેઓને એસીરીઅન તથા બાબેલોનીઅન કરી કેહેછે તે ઉકલાવતાં યુરોપના વીદીઆર-થીઓને અતીશએ મેહેનત પડેલીછે. પણ તે બાબદ આપણી અત્રેની મતલબ સાથે ઝાઝો સંબંધ ધરાવતી નથી માટે તે વીશે અંહીઆં વીસતારી આપણે લખી શકતા નથી. એ બીજી જાતના લેખોની ભાષા ઈરાની

* જુઓ આ ચંચલ રરેંચમેનની કલમથી મેનાયર ઇ લકાદમી રોયાલ દેઝ ઇંસકરીપસનીઆંનાં દફતર ૭૧ માને સફે ૩૬૭ મે લખાએલી આરટીકલ.

† જુઓ એ વીશે વીગતે હેવાલ હીરીન હીસતારીકલ રીસરચીઝના વાલમ ૨ જાને સફે ૩૧૯–૩૪૯ મે.

ખીલારોકા હરફોની ભાષા માફક એરીઅન ટોળાંની કોઈ ભાષાઓને મળતી આવતી નથી પણ સીમેટીક તથા તુરાની (તાતારી) ટોળાંની ભાષાઓ સાથે સંબંધ ધરાવેછે. મોશીઉએના જેના જરતોસ્તી ધરમ વીશે લખાએલા કેટલાએક રીસાલા વીશે ઘણાંએક વાંચનાર સાહેબોને વખતે રોશન હશે તેણે હાલમાં ખીલારોકા હરફો સારૂ એક મોટું ચોપાનીઉં ફ્રેંચ ભાષામાં રચીઉંછે. તેમાં એ લેખોને તેણે બીભાગોમાં વેહેંચી નાએછે. એકને તે આરીઅન લેખ અને બીજાને તે અન-આરીઅન (નહીં-એરીઅન) લેખ એવું નામ આપેછે. હીરોદોતસ જે લેખોને એસીરીઅન લેખને નામે ઓળખેછે તે એ ખીલારોકા લેખો હોય એમ હીરીન વીગેરે કેટલાક અરવાચીન ઈતીહાસીઓ વીચારેછે. રોલીનસને ખીલારોકા હરફો ઉકલાવવાની જે રીત પકડીછે તેની સામે હાલ મોશીઉ ગોખીનોનું નામજોવામાં આવેછે; પણ ધરાનની દરખારના ફ્રેંચ શેહેનશાહતના આ માજી એલચીના ટીકા ઘણા મોતબર હોએ એમ કેહેવા હું અત્રે હીંમત ચલાવી શકતો નથી. એ ગોખીનો હાલ મારસેલસની પડોસના કોઈએક કસબામાં રેહેછે તથા આપણા ઘણાએક પારસીઓને તે પોતે નામથી ઓળખેછે તેનો સબબ એછે જે, તેણે ધરાનમાં એ સાહેબો વીશે ભાઈ માણેકજી લીમજી આંતરીઆ સોડથી તેહેરાન શેહેરમાં વારંવાર સાંભળીઉં હતું. મારે અત્રે જણાવવા ભુલી જવું નહી જોઈએ જે, જરે મેં પ્રોફેસર પેટરમેનને ખરલીન શેહેરમાં જોયો હતો તારે તેણે એ ભાઈ માણેકજી આંતરીઆ વીશેની મને સવાલ કરીઓ હતો; કેમકે એ બંને મુસાફરોની શીરાજ શેહેરમાં આગળ એક મેક સાથે ભેટ થએલી હતી એમ તેણે મને જણાવીઉં હતું. એ તથા હેનરી બારબ જેને મેં વીએના શેહેરમાં જોયો હતો તે બંને જરમનો ફારસી ભાષા ઘણીજ સુંદર રીતે બોલતા હતા. તેઓનાં ફારસી તલફુજ એવા હતા કે આપણે એમ નહીં એકાએક કહી શકીએ કે, આ કોઈ પર કોમના લોકો ફારસી જુબાન બોલેછે. એ બંને સાહેબો ધરાન સરજમીનમાં ફાંધકે શોધો સારૂ ફરી આવેલા હતા. સ્પીગલ, રકરટ, રોડીગર તથા બરોખાઉસના ફારસી ઉચ્ચારો સારા નહીં હતા; કારણ કે, તેઓ એ ભાષા ચોપડીઓની જ મદદથી માત્રે પોતે શીખેલા હતા. ફીરદુસી, હાફેજ તથા મીરજાં સફીના પુસ્તકો એ જરમનો ઘણા શોખથી વાંચેછે એવું મેં ઘણાએક જરમનોને મોહોડેથી માનચેસટરમાં સાંભળીઉં હતું. આટલો ઈસારો આ ઠેકાણે જણાવી આ બાબ હું ઘણો લંબાણ કરીઆ વીના અત્રે ખતમ કરવા દુરસ્ત વીચારૂંછું.

# બાબ ૮ મો.

## શીકંદરના રાજ પછી ઈરાનની હાલત ઈ. સ. પૂર્વે ૩૩૦ થી ઈ. સ. ૨૨૬ સુધી.

પાદશાહ દારા ના મરણ પછી જે અંધાધુંધી હાલત ઈરાન સરજમીનમાં ચાલી હતી તેનો આખરે પંદર સોલ્ય વરસમાં શીકંદર પાદશાહના એક નામચીન સરદાર શીલીઉકસ લકબે નીકેતોરે ઈ. સ. પૂર્વે ૩૦૬ ના સાલમ અંત આણીઓ. એ પાદશાહના રાજથી યાને ઈ. સ. પૂર્વે ૩૧૨ ના સાલથી એનો સને ઉગમણુ પ્રાંતના લોકોમાં ચાલવા લાગ્યો. એ સનેને વીદીઆરથીઓએ સીલુકસનો સને (સીલુસીદા) કરીને નામ આપેલું છે. એજ સાલમાં હીંદુસ્થાનમાં ચંદ્રગુપ્તનો સનેખી ચાલુ થયો હતો એમ તવારીખ ઉપરથી માલુમ પડે છે. સીંધુથી તે યુફ્રેતીસ વચેનો તથા ઉત્તરમાં ઠેઠ ઓકસસ (જહુન) નદી સુધીનો બોહોલો મુલક એ સરદારના હાથમાં આવીઓ હતો તોખી તેથી પોતે સંતોષ પામીઆને બદલે એણે હીંદુસ્થાનનો મોટો મુલક પણ પોતે જીતી લેવાનો ઠેરાવ કીધો. આ કારણસર એક મોટું લશકર જમાવ કરી તેણે ઠેઠ ગંગાનદી સુધી જઈ ચંદ્રગુપ્ત નામના તાંહાંના વખણાએલા હીંદુ રાજા સાથે પોતે સુલેહના કોલકરારો કીધા. આ કોલકરારોથી તે રાજાએ પોતાના દેશ સાથે એની રઈયતને વેહેવાર ચલાવવાનો પરવાનો આપીઓ તથા દર સાલે પચાસ હાથીઓ પુરા પાડવાની એણે બોહેધરી આપી ચોથાઈ પોતે કબુલ કીધી. ગ્રીક ગ્રંથકારો એ રાજાને સેનદ્રાકોતાસ એવું નામ આપી ગએલા છે. એની રાજધાની પલીબોત્રા (પટન)માં મેગાસથીનીસ નામનો એક યુનાની એલચી સીલીઉકસની દરબાર તરફથી ઘણાંએક વરસોસુધી રહી આવીઓ હતો. એ ચોથાઈમાં મળેલા હાથીઓની સાહેતાથી સીલુકસને પછી ઈપસસની લડાઈમાં ઈ. સ. પૂર્વે ૩૦૧ ના સાલમાં પોતાના દુશમનો ઉપર મોટો ફાએદો એ મળીઓ હતો જે, એ સરદારના હાથમાં સીરીઆ (સામ)નો આખ્ખો મુલક આવીઓ અને તાંહાંના એનટીઆક શેહેરને બહુ આરાસ્તા કરી રાજની ગાદી તાંહાંજ એ વંશના પાદશાહોએ મુકરર કીધી. એ શીવાએ સીલુસીદા નામના બે શેહેરો પણ એણે પોતે વસાવીઆં હતાં. એ બેમાંનું એક તાઈગ્રીસ (દજલા) નદીને કીનારે તથા બીજું ઓરાનટીસ નદીને કાંઠે આવેલું હતું. કાપાદોસીઆ, મીસોપોટેમીઆ તથા આરમીનીઆના પ્રાંતોખી એ મજકુર લડાઈથી એ સરદારના હાથમાં આવીઆ હતા. આટલું છતાં પણ સંતોષ નહીં પામી માસીદોન દેશનેખી પોતાના સ્વાધીનમાં કરી લેવા માટે હવે ઈરોપખંડમાં એ પોતે દાખલ થયો. વાટમાં એને એશીઆ-માઈનરને પ્રાંતખી પોતાના હસ્તકમાં કરી લીધો અને જેવો યુરોપમાં આગળ વધવા ગયો તેવોજ લોસોમી-સીરાયુનસ નામના કોઈએક રાખ્સે ઈ. સ. પૂર્વે ૨૮૧ ના સાલમાં એને મારી નાખીઓ. આ બનાવથી એનો બોહોલો મુલક એના છોકરા એનટીઓકસ લકબે સોટર યાને રખેવાલના હાથમાં આવીઓ. એ મરનાર સરદાર ઘણો શુરો તથા પોતાના રાજમાં વેપારવનજ વધારવાને ઘણો ખંતી હતો એમ એની કારકીરદી ઉપરથી આપણને માલુમ પડે છે. પોતાનો બોહોલો મુલક એણે ૭૨ છત્રપીઓમાં વેહેંચી નાખીઓ હતો. પણ શીકંદર પોતે મરતી વેળાએ જે માયાકુલ વશીહત કરી ગયો હતો જે, "જીતેલા દેશોના છત્રપતીઓ તાંહાંનાંજ રેહેવાસીઓને કરવા" તે પ્રમાણે નહી ચાલીઆથી એના વારસોને પાછળથી બહુ ખમવું પડીઉં હતું.

એનટીઓકસ સોતરમાં પોતાના બાપ જેવા બાહાદુર ગુણો નહીં હોવાથી જેખી કામો તેને નવા દેશો જેવા કે બીથનીઆ, મીસર તથા પરગેમસની બાદશાહતનો મુલક જીતવાની જાંહાં જાંહાં પોતે કોશીશો કીધી તાંહાં તાંહાં સઘળેઠેકાણે તે નીરાકુળ થયો અને ગાળ લોકો સાથે લડાઈ કરતાં ઈ. સ. પૂર્વે ૨૬૨ ના સાલમાં હાર ખાઈ તેઓથી લડાઈની દરમેઆનમાં તે પોતે મારીઓ ગયો. આ બનાવથી એનો મુલક એના કમકુવત તથા લાડમાં ઉછરેલા

છોકરા એનટીઓકસ–બીજા લકબે દેવતા (ડીઆસ) ના હાથમાં આવીઓ. રાજપર આવતાંજ ગાળ લોકો સોડથી પોતાના બાપના મોતનો એણે કીનો લીધો. પણ જોર જુલમથી યુનાની રસમો પોતાના દેશોમાં દાખલ કરવા એણે હુકમ આપીઆથી આરસેસીસ નામના કોઈએક તાતારી રાખસે પોતાના ભાઈને અપમાન મળીઆથી આગાથાકલીસ નામના એ પાદશાહના સુબાને મારી નખાવી એશીઆખંડના ઉપલા ભાગમાં ઈ. સ. પૂર્વે ૨૫૬ ના સાળમાં એક સ્વતંત્ર રાજ પોતે સ્થાપ્યું. તવારીખના સફાઓમાં એ રાજને પારથીઆનું આરસેસીસ વંશનું રાજ એવું નામ મળેલું છે. એ સ્વતંત્ર રાજાઓ પાછળથી આખા ઈરાનના રાજના માલિક થયા હતા.

હવે અંહીઆંથી હું સીલુકસના વંશને પડતો મેહેલી પારથીઅન વંશની તવારીખનો સારાંસ ગ્રીક ગ્રંથકારો પ્રમાણે નીચે જણાવવા દુરસ્ત ધીચારેલું. આરસેસીસે આઠ નવ વરસ ઉપર રાજ ભોગવીઆબાદ પોતાના ભાઈ તીરીદેતીસ (તીરદાદ) ને ઈ. સ. પૂર્વે ૨૪૨ ના સાલમાં રાજ બક્ષ્યું. રાજ ઉપર આવતાંજ આ નવા પાદશાહે આરસેસીસ–બીજાનો એલકાબ ધારણ કીધો અને હીરકેનીઆનો મુલક પણ પોતાને સ્વાધીન કરી લઈ એનટીઓકસ–બીજાના છોકરા સીલુકસ–બીજા (કેલીનીકસ) ને હરાવી તેને ઈ. સ. પૂર્વે ૨૩૬ ના સાલમાં કેદ પકડી પારથીઆની ગાદીને પોતે વધારે મજબુતી આપી. એની બાહાદુરીનેજ લીધે વખતે એને આ તીરદાદનો એલકાબ કદાચ આપીઆમાં આવીઓ હશે. કેટલાએક ઈતીહાસ રચનારાઓ કેહેછે જે, એણે ૩૭ વરસ સુધી રાજ ચલાવીઉં હતું. એની પછી એનો છોકરો આરતેબેનસ–પેહેલો અથવા આરસેસીસ–ત્રીજો ઈ. સ. પૂર્વે ૨૧૬ યા ૨૧૪ ના સાલમાં તખતનશીન થયો. એણે સીલુકસ–કેલીનીકસના નખીરા મહાતમા એનટીઓકસ–ત્રીજાને પોતાના દેશ ઉપરથી હાથ ઉઠાવવા ફરજ પાડી હતી. એની પછી એનો છોકરો આરસેસીસ–ચોથો (ફરીઆપેતીઅસ) ઈ. સ. પૂર્વે ૧૯૬ થી ૧૮૧ સુધી રાજનો માલિક રહ્યો. એના જમાનામાં કાંઈબી નોંધી રાખવા જોગ બનાવો બનીઆ નથી. તારબાદ એનો છોકરો આરસેસીસ–પાંચમો લકબે ફરાતીસ ઇ. સ. પૂર્વે ૧૭૭ ના સાલ સુધી રાજનો માલિક થયો. એણે કાસપીઅન સરોવરના કીનારા આગળના આરદીઅન લોકોને પોતાના તાબા હેઠળ તેઓનો દેશ જીતી લઈ આણી મેહેલીઆ હતા. એ પાદશાહના શીક્કા હજુર સુધી પારથીઆની ભુમીમાંથી જે મળી આવેછે તેમાં પોતાના નીઆએગાનો માફક, હાખીઆમની વંશના પાદશાહ દરાયસ હીસ્તાસપીસના દેરીકસ નામના શીક્કા પ્રમાણે એક તરફ તીરઅંદાજ રાખસ પાડેલો જોવામાં આવેછે અને "નામદાર આરસેસીસ મોટો, પાદશાહોનો પાદશાહ" એવો લેખ ગ્રીક ભાષામાં કોતરેલો આપણી નજરે પડેછે. એની પછી એનો ભાઈ આરસેસીસ–છઠ્ઠો લકબે મીથ્રેદેતીસ (મેહેરદાદ) પેહેલો તખ્તનશીન થયો. એ નામદાર શાહે મીદીઆ, ઈરાન, બાબેલાન તથા હીંદુસ્થાન તરફનો થોડોક મુલક બી પોતાના પારથીઆના રાજ સાથે જીતી લઈ જોડી નાખી પોતાનાં મુલકનો વીસ્તાર બહુ વધારી મેહેલીઓ હતો. એનું રાજ એક તરફ હીંદુકુરા તથા સીંધુની પલી તરફની હાઈદાસ્પીસ નામની નદી આગળથી તે આથમણ તરફ છેક યુફ્રેતીસ નદી સુધી ચકરાવો ઘેરી રહ્યું હતું અને પારથીઆના રાજને એણેજ પોતે શેહેનશાહી દરજજાએબી સપર પેહેલીવાર પોહોંચાડી મેહેલીજીઉં હતું. સીલુકસના વારસ દેમીત્રીઅસ–બીજા (નીકેટર) ને હરાવી એણે કેદ પણ પકડીઓ હતો પણ તેના ઉપર ઘણી દયા આણી એણે તેને પછી પોતાનો જમાઈ પણ કરીઓ હતો. એ પાદશાહના શીક્કા ઉપર "મેહોટો પાદશાહ આરસેસીસ ગ્રીક લોકો ઉપર પ્રીતનો રાખનાર" એવો લેખ હાલબી આપણા વાંચવામાં આવેછે. એની પછી ઇ૰ સ૰ પૂર્વે ૧૩૬ ના સાલમાં એનો છોકરો આરસેસીસ–સાતમો લકબે ફરાતીસ બીજો ગાદીનો માલિક થયો. એ પાદશાહે સીલુકસના વારસ એનટીઓકસ–સીદેતીસને આખરે હરાવી લડાઈની દરમીઆનમાં તેને મારી નાખી એ લોકોના હુમલામાંથી પોતાના મુલકને હવે આખરે છોડવીઓ. એના શીક્કા ઉપર આગળા ઈરાની પાદશેહોના જેવું તાજ સપર પેહેલીવાર આપણા જોવામાં આવેછે. એના મરણ પછી ઇ૰ સ૰ પૂર્વે ૧૨૬ ના સાલમાં આરસેસીસ–આઠમો ગાદીનો માલિક થયો. એને આરતેબેનસ–બીજો કરી પણ ઇતીહાસ લખનારાઓ લખી ગયાછે. સીથીઅન (તુરાની) લોકો સાથેની એક લડાઈમાં એ પાદશાહ ઇ.સ. પૂર્વે ૧૧૫ ના સાલમાં પોતાના બાપની માફક મારીઓ ગયો હતો. પારથીઆની ગાદી ઉપર હવે મીથ્રેદેતીસ (મેહેરદાદ) બીજો લકબે મહાતમા આરસેસીસ–નવમો તખ્તનશીન થયો. એના વખતમાં રાજમાં થોડુંકવેર સમાધાની ચાલી હતી; પણ એજીસ નામના સીથીઅન (તાતારી) સરદારે અફગાનીસ્થાન તથા બાખત્રીઆનો મુલક એની સોડથી ઝુટાવી લઈ બલખ શેહેરમાં પોતાના રાજની નવી ગાદી સ્થાપી. એજ પાદશાહના જમાનામાં રૂમી લોકો હવે પારથીઅન લોકોને સપર પેહેલીવાર ઓળખવા લાગ્યા તથા કયાપાદોસીઆના તખ્ત ઉપર એરીઓ–બરઝા

જનીસ (આરીયબુરજીન)ને ફરીથી બેસાડવા માંહોમાંહે તેઓએ પોતે બંદોબસ્ત કીધો. ત્રીસ વરસ સુધી રાજ કરીઆબાદ ઈ. સ. પૂર્વે ૮૫ ના સાલમાં જરે આ મહાતમા બાદશાહ મરણ પામીઓ તારે આરસેસીસ–દસમો લકબે મનાસસીરાસ તખ્ત ઉપર આવીઓ. લુસીઅન કેહેછે જે, એ બાદશાહ જરે મરણ પામીઓ તારે એની ઉમર ૯૬ વરસની હતી. એના વખતમાં આરસેસીસ–ફરાબીસ નામના બાદશાહી ખાનદાનના કોઈ શાહજાદાએ ગાદીનો માલિક થવા પોતાના હકનો દાવો કીધો હતો અને જરતોસ્તીઓ સાથે મળી જઈ એક મોટું હુલડ તેણે ઉઠાવીઉં હોય એમ દીસેછે; કેમકે તેના શીક્કાઓ જે હાલ મળી આવીઆછે તેઓ ઉપર ગ્રીક ભાષામાં "સાઇનેગોરોસ જરેઓસત્રીઓસ" યાને જરતોસ્તી ધરમનો બચાવનાર એવો લેખ આપણા વાંચવામાં આવેછે. ગ્રીક લોકોનો બુત પરસ્તી ધરમ તોડવાના હુલડમાં આ નામચીન યઝદાં પરસ્ત શાહજાદો કેટલે દરજ્જે સુધી કૃતેહ પામીઓ હતો તે વાત હાલ ચોકસ રીતે આપણને માલુમ પડી શકતી નથી પણ જે હુલડનું બીજ દીનનો ઝુંડો હાથમાં ધરી એ શાહજાદાએ સપર પેહેલીવાર રોપોઉં તેના ફળ આખરે અરદેશીર બાબગાનના જમાનામાં બીલી નીકળીઆં એમ હમફરી બીગેરે કેટલાએક ગ્રંથકારો વીચારેછે. એની પછી આરસેસીસ અગીઆરમો ઈ૦ સ૦ પૂર્વે ૭૭ ના સાલમાં પારથીઆની ગાદીનો માલિક થયો. એ વેળાએ એની ઉમર ૮૦ વરસની હતી. એને સાનાત્રોસીસ કરીને પણ કેહેછે. આરમીનીઆના બાદશાહ તીગ્રાનીસ સાથની લડાઇમાં પારથીઆના રાજને એણે ઘણું નબળું કરી નાખીઉં હતું. એની પછી એનો છોકરો આરસેસીસ બારમો ( ફરાતીસ ત્રીજો) લકબે દેવતા (થીઓસ) ઈ. સ. પૂર્વે ૭૦ ના સાલમાં રાજનો માલિક થયો. એણે પાછું રાજને ઘણું મુસ્તકીમ પાયા ઉપર લાવી મેહેલીઉં. રૂમીઓ એની સામે થવા સારૂ થરથર કાંપતા હતા. પોમપીએ "બાદશાહોનો બાદશાહ" એવો એલકાબ એને આપવા નાકબુલ કીધાથી રૂમ શેહેર ઉપર ચહડાઈ કરવા એણે મોટી ધમકી રૂમીઓને આપી અને લરાકરની પોતે તઈઆરી કેરવા લાગ્યો એટલામા એને એના મુજી છોકરા મેહેરદાદ (મીથ્રેદેતીસ) ત્રીજાએ મારી નાખીઓ અને પોતે આરસેસીસ તેરમાના નામથી ઈ.સ. પૂર્વે ૫૫ના સાલમાં પછી મસનદ ઉપર આવીઓ. તેને એક વરસમાં તેના નાહાના ભાઈ ઓરોદીસે નસાડીઓ. પછી બાબેલાન શેહેરમાંથી તેને પકડી મંગાવી પોતાના બાપના ખુનના બદલામાં આખરે પોતે કતલ કીધો અને ઈ. સ. પૂર્વે ૫૩ ના સાલમાં ઓરોદીસ પેહેલો અથવા આરસેસીસ ચઉદમો એવાં નામથી પોતે હવે રાજ અધીકારી થયો. પારથીઆની ગાદી ઉપર એના જેવા શુરા તથા દીલાવર પાદશાહો થોડાજ જોવામાં આવેછે. એને સપર પેહેલીવાર પોતાના પડોશી રૂમી લોકો સાથે હવે લડાઇ ઉઠાવવાને ફરજ પડી, કેમકે ક્રાસસે એના મુલક ઉપર પોતે હુમલો કરીઓ હતો, પણ આખરે તે રૂમી સરદાર આ પાદશાહના નામચીન સરદાર સુરીનાને હાથે ત્રીસ હજાર રૂમી શીપાહો સાથે મારીઓ ગયો. આ મોટી કૃતેહથી પારથીઅન લોકો બીજે મોટો રોબ રૂમીઓમાં પેઠો. પોમપી તથા સીઝર (કેસર) વચેની મારામારીમાં એ લોકોએ પોમપીને મદદ આપીઆ કીધી હતી જેથી આ શુરો શીપેહેશાલાર સીઝર ( કેસરે રૂમ ) એઓ ઉપર ઘણોજ ચીરડાઈ રહેલો હતો અને લડાઇ કરવાની એઓ સાથે છેડતી શોધીઆ કરતો હતો એટલામા ઈ. સ. પૂર્વે ૪૪ ના સાલમાં એ સીઝર (કેસર) ને એના બુદ પોતાનાજ ભત્રીજા બરૂતસે મારી નાખીઓ. બરૂતસ તથા કેસીઅસ સાથે રૂમીઓને જરે લડાઇ ચાલી તારે એ લોકોએ વળી રૂમની પરજાસત્તાક રાજની તરફેણ બેંચ્યા કીધી હતી. છેલ્લે સરવાલે એ બરૂતસ અને કેસીઅસ જરે હારીઆ તારે લેખીઇનસ નામના રૂમી સરદારે આ પાદશાહના વડા છોકરા પેકોરસને સમજાવી આખ્યા એશીઆ માઈનર તથા સામ (સીરીઆ) ના મુલકોમાં પોતે ઉતરી પડીઓ. અંહીયાં મોટી ખુનામરકી ભરેલી લડાઇ થયાબાદ આખરે મારક એનટનીના સરદાર વેનટીદીઅસે એ પારથી અનોને તાંહાંથી મારી હઠાવીઆ એ લડાઇમાં પેકોરસ મારીઓ ગયો ને તેના મરણના ગમથી તેનો બુઢો બાપ પછી જલદીથી મરણ પામીઓ. એ ઓરોદીસને પેટે ત્રીસ ઉપર છોકરાં થયાં હતાં. એના શીક્કાઓ ઉપર ગરૂડ પક્ષીની નીશાનો જે જોવામાં આવેછે તે વીશે વીસકોનટી એમ વીચારેછે જે, ક્રાસસના હારીઆથી રૂમી ઝુંડો એ પાદશાહના હાથમાં જે આવીએ હતો તેની યાદગારીમાં તે નીશાનો એણે પછી પોતાના શીક્કાઓ ઉપર કોતરાવ્યાં હતાં. એને ઘણી બોરતો હતી એમ ઇતીહાસ લખનારાઓ લખી ગએલાછે. એની પછી એનો છોકરો ફરાતીસ ચોથો ઈ. સ. પૂર્વે ૩૬ ના સાલમાં મસનદ ઉપર આવીઓ. ગાદી ઉપર આવતાંજ એ મુજી બાદશાહે પોતાના ત્રીસ ભાઈઓને તથા પોતાના વડા છોકરાને પણ મારી નખાવીઆ કે, રાજમાં ફીસાદ ઉતપન થાએ નહીં. એને આરસેસીસ પંદરમાના નામથી ઇતીહાસ લખનારાઓ ઓળખેછે. એના વખતમાં તાઈગ્રીસ નદીને કીનારે જે સીલુસીઆ નામનું શેહેર

આવેલું હતું તાંહાં પાદશાહી દરબાર ભરી જવામાં આવી હતી. મારક એનતની એ પાદશાહના જમાનામાં પારથી-આના મુલક ઉપર ચઢી આવીઓ હતો અને એ લડાઇમાં તે હાર ખાઈ પાછો હઠીઓ ને તેના ઘણા ખરાં લશ-કરનો ક્રાસસના લશકર જેવોજ હાલ થયો હતો. એ પછી ગાદીનો માલિક થવા તીરીદેતીસ નામના શાહજાદાએ રાજમાં ભંડ ઉઠાવીગ્રે પણ તેમાં તે કાંઈ ફાવી શક્યો નહીં અને આખરે નાહાસી રૂમના શેહેનશાહ આગસ્તસની દરબારમાં ઈ.સ. પૂર્વે ૨૫ ના સાલમાં તે જઈ પોતે ભરાયો જેથી આગસ્તસે ધમકી દેખડાવી ક્રાસસના વખતમાં જે રૂમી ઝુંડા પારથીઅનોએ લઇ મેહેલીઓ હતો તે પોતે તેઓ સોડથી પાછો કહડાવી લીધો. પછી નજદીક બા-વીસ વરસ સુધી રાજમાં વળી સમાધાની ચાલી. છેલ્લે સરવાળે ઇ. સ. ૨ ના સાલમાં આરમીનીઆની ગાદી વીશે વાંધો ઉઠીઆથી કેઅસ સીઝર નામના એક રૂમી સરદારને રૂમના શેહેનશાહે એશીઆમાં રવાના કીધો. એ સરદારે સુલેહ સંપજથી આખરે એ ફેસલાનો પોતે નીવેડો આણીઓ. શેહેનશાહ આગસ્તસે પારથીઆના રાજા સારૂ થર-મુસા નામની એક ઘણીજ ખુબસુરત ઈતાલીયન ઓરતને ભેટ મોકલી. એ ઓરત આખરે એ પાદશાહની રાણી થઇ પોતાનો કાબુ તેના ઉપર અતીરાએ ચલાવવા લાગી. રાજમાં ટંટો ફીસાદ નહીં થાએ તેવાં બાહાનાથી એ રાણીએ પોતાના છોકરાને ગાદી ઉપર બેસાડવાની મતલબથી રૂમ શેહેરમાં પાદશાહને સમજાવી તેના આગળી બાયરીને પેટના ચાર છોકરાઓને હરોલમાં મોકલાવી આપીઆ. આ રીત એક વખત શાહરૂ થયાથી પારથી-અન લોકોમાં પછી ચાલુજ રહી; કેમકે તેમાં બંને બાજુવાળાઓની મતલબ હતી. પારથીઆના પાદશાહોએ જોયું જે, રાજમાં એથી ફીસાદ તથા બળવો થતો અટકેછે અને રૂમીઓએ જોયું જે, એથી તેઓને પોતાનો કાબુ ચ-લાવવા સવલ પડેછે. ખ્રીષ્ટીરા મીઉજીઅમમાં એ પાદશાહનો એક શીક્કો હજુર આપણા જોવામાં આવેછે તે મધે ગ્રીક ભાષામાં આ પ્રમાણે શબ્દો કોતરાએલાછેઃ-" આકાશી દેવી, રાણી થરમુસાનો" (શીક્કો). એ ઈતાલીઅન ઓરતના પેટનો છોકરો ફરાતેસીસ જારે પુખ્ત વયે પોહોચીઓ તારે એ બંને મા દીકરાએ મળી પાદશાહને ઝેર પાઇ ઇ. સ. ૪ ના સાલમાં મારી નાખીઓ. આ રાહજાદો પછી આરસેસીસ સોલમાને નામે પાદશાહી તખત ઉપર આવીઓ. તેના આવાં કમકમાટ ભરેલાં કામને લીધે પારથીઅન લોકોએ તેને તરતજ મારી નાખી પાદશાહી વંશના ઓરોદીસ બીજાને આરસેસીસ સતરમાના નામથી પોતે ગાદી ઉપર બેસાડીઓ. એ પાદશાહ ધાતકી નીકળીઆથી લોકોને પછી તેને મારી નાખવાની ફરજ પડી અને રૂમ શેહેરમાંથી હાલ આરસેસીસ પંદરમાના છોકરા વોનોનીસ મેહેલાને લોકોએ બોલાવી મંગાવીઓ અને આરસેસીસ અઢારમાના નામથી તેઓએ તેને તરત સીંહાસન ઉપર બેસાડીઓ. એ શાહાજાદાની રીતભાત રૂમીઓ જેવી બેસઅસરત ભરેલી હતી તેથી ઈ. સ. ૧૪ ના સાળમાં લોકોએ એને ગાદી ઉપરથી ઉઠાડી મેહેલીઓ. આરતાબેનસ ત્રીજાને મીદીઆના તખત ઉપરથી બોલાવી તેઓએ આરસેસીસ ૧૯ માના નામથી તખતનશીન કીધો. એ આરતાબેનીસ (અરદવાન) ત્રીજાના જમાનામાં હજરત ઈશા વીશે લોકોમાં બહુ ચરચા થઈ રહેલી હતી; કેમકે એ રાખસે જારે પોતે બેગમબરી દાવો ઉઠાવીઓ, તારે એશીઆમાં મોટો પાદશાહ એ અરદવાન ત્રીજો ગણાતો હતો. એની ન-જદીક બસો વરસ બાદ અરદવાન ચોથો જે પારથીઆના રાજનો સઉથી છેલ્લો માલિક થયો હતો તે બંને પાદશાહના એકજ નામ હોવાથી ઉગમણ તરફના કોઈ કોઈ ગ્રંથકારોએ ગુંચવારો ખાઈ બેગમબર બસાનો જનમ છેક અરદશીર બાબગાનના જમાનામાં જણાવેલાછે. પણ આ વાત ભુલ ભરેલીછે. રાજ ઉપરથી હાંકી કાહાડીઆ બાદ બેલા માજી પાદશાહ વોનોનીસે આરમીનીઆની ખાલી પડેલી ગાદી પોતે લઇ મેહેલી પણ તાંહાંથી તેના આ નવા હમનબરદ પાદશાહે તેને તરત મારી હઠાવીઓ. આથી તે સામના મુલકમાં પોતે જઇ ભરાયો. સુઇ-ટોનીઅસ કેહેછે જે, પારથીઆના મુલકમાંથી એ માજી પાદશાહ બહુ દ્રવ્ય લઈ ગયો હતો તેથી શેહેનશાહ તાઈ-બીરીઅસે બેલાં ધનની લાલચથી એ કમબખ્ત પાદશાહને સામના મુલકમાંજ થાર કરાવી નાખીઓ અને બેલું ધન પોતે પોતાને સ્વાધીન કરી લીધું કે જેથી આરતાબેનસ તથા તાઈબીથીઅસ વચે ઝધડો ઉઠીઓ. આરમી-નીઆની ગાદી તથા એ ધન ઉપર રૂમીઓનું કાંઇ લાગી શકતું નથી એવી તકરાર આરતાબેનસે (અરદવાને) ઉઠાવી; કારણ એ જે રાજમાં ટંટો ફીસાદ જોઈ તાઇબીરીઅસે હવે તીરીદેતીસ નામના કોઇએક રાખસને આ-રમીનીઆની ગાદી સારૂ ઉઠી ઉભો કીધો અને જરમનીકસ નામના પોતાના એક શુરા સરદારને ઉગમણ પ્રાંતો તરફ રવાના કીધો. એટલામાં શેહેનશાહ તાઈબીરીઅસના મરણ પામવાથી આરતાબેનસે બેલા તીરીદેતીસને આરમીનીઆની ગાદી ઉપરથી હાંકી કાહાડીઓ એટલુંજ નહીં પણ વીટેલસ નામના એક રૂમી સરદારે જો તરત ચંચલાઇ નહીં દેખડાવી હતે તો સામ (સીરીઆ) ના મુલક ઉપરથી એણે પોતે ઘેરો નાખીઓ હતે. તે

સરદારે આવી તરતજ એ પાદશાહ સાથે સુલેહના કોલકરારો કરીઆ. આટલું કરીઆ છતાં પણ પારથીઅન અમીર ઉમરાવો એના જુલમને લીધે ઘણા એની સાથે નારાજી હોવાથી વળી એને રાજમાંથી નસાડી મેહેલીઓ; પણ ઇજલીસ નામના આદીઆબીની નામની કોઈ જગાના રાજની મદદથી પાછો આવી એ રાજનો ફરીને તે ધણી થઈ બેઠો ને પછી જલદીથી ઈ. સ. ૪૪ ના સાલમાં આ જહાનમાંથી પોતાનો વાસો ઉઠાવી ચાલીઓ. એના મરણ પછી રાજના માલિક થવાને એના છોકરાઓ આપસ આપસમાં ઘણા મરાયા. આખરે વારદાનીસ (બારદાનીસ) બીજે આરસેસીસ વીસમાના એલકાબથી ગાદીનો માલિક થયો અને ઉત્તર મીદીઆ (એતરોપેતીન) નો પ્રાંત પોતાના સ્વાધીનમાં કરી લઈ પોતાનો પાદશાહી દાવો મક્કમ કરી બેઠો. નજદીક ત્રણ વરસ સુધી રાજ ચલાવીઆ બાદ એનો મોટો ભાઈ ગોતારજીસ ( આરસેસીસ ૨૧ મો ) એની પછી સીંહાસન ઉપર બેઠો. એનો હમનબરદ થવા રૂમના શેહેનશાહ કલાદીઅસે પોતાની દરબારમાં કેળવણી પામેલા મેહેરદાદ નામના શાહાજાદાને ઉઠી ઉભો કીધો. પણ તેમાં તે કાંઈ ફાવી શકીઓ નહીં અને આખરે એ નવો શાહાજાદો લડાઈના દરમીઆનમાંજ પોતે મારીઓ ગયો. ઈ. સ. ૫૦ ના સાલમાં જરે આ રાજા મરણ પામીઓ તારે થોડુંક મુદ્દી ગાદી ઉપર વોનોનીસ બીજો (આરસેસીસ બાવીસમો) આવી બેઠો. એ પાછળા રાજાએ ઘણાજ થોડા મહીના મુધી રાજ ભોગવીઉં હતું તેથી ઇતીહાસ કરનારાઓ તેને વીશે કાંઈપણ લખી ગયલા નથી. એની પછી તાસીતસ નામના વખણાએલા ઇતીહાસ લખનારના જણાવીઆ પ્રમાણે, એક ગ્રીક રાંડને પેટથી અવતરેલો એનો એક છોકરો વેલો વખણાએલો વોલોગીસીસ પેહેલો (આરસેસીસ ત્રેવીસમો) ગાદીનો માલિક થયો. જોસીફસ નામનો નામચીન યાહુદી ગ્રંથકાર એથી ઉલટું એમ જણાવેછે જે, એ પાદશાહ આરતેબેનસ ત્રીજાનો છોકરો હતો. પારથીઆની ગાદી ઉપર એ પાદશાહ ઘણો નામચીન થઈ ગયોછે. રૂમની શેહેનશાહતની ગાદી ઉપર હવે સતર વરસની વયનો નીરો નામનો એક ગબરૂ શાહાજાદો તરતનો આવીઓ હતો. આથી કરીને આરમીનીઆની ગાદી વીશે ફરીને ભાંજગડ ઉઠી ને તેથી એ શેહેરમાં બહુ ધમરાટ મચી રહયો. એ લડાઈમાં રૂમીઓપર એ વોલોગીસીસ એટલો તો ફતેહ પામીયો કે,આખરે રૂમીઓ સોડથી આદેરાનું તખત પોતાના ભાઈ તીરીદેતીસને જ અપાવીઉં હતું. શેહેનશાહ નીરોના મોતબાદ વેસપેસીયનને ચાલીસ હજાર પારથીયન શીપાહોની મદદ આપવા એને કેહેવડાવી મોકલીઉં હતું. આ મદદ રૂમીઓએ મોટાં માનથી ના પાડી. એ વેળાએ એ બંને રાજ અધીકારીઓ વચે જે લખાણો થયાં હતાં તેમાં વોલોગીસીસે પોતાને પાદશાહોનો પાદશાહ એવો એલકાબ છુટથી વાપરીઓ હતો. તાઈતસે એ પછી જરે જેરૂશાલમની ગાદીનો ઈ. સ. ૭૦ મા નારા કરી નાખીઓ તારે તેને મુબારકબાદી આપવા એણે પોતે રૂમની દરબારમાં એલચીઓ મોકલીઆ હતા. આ બનાવથી જેમ યઝદેઝરદની શેહેનશાહતબાદ આપણા પારસી લોકોનો હાલ થયો તેવોજ હાલ યાહુદીઓનો થએલોછે અને તે લોકો પોતાનો દેશ છોડી ચોતરફ પૃથ્વી ઉપર તે પછી આજની ઘડી સુધી પથરાઈ ગએલાછે. આ વખણાએલા રાજાએ યુફરેતીસ નદીને કાંઠે વોલોગીસોસરતા નામનું એક શેહેર પણ પોતે વસાવીઉં હતું. શેહેનશાહ હોમીશીઅન રૂમની ગાદીનો માલિક થયો તેના જમાનાસુધી પારથીઆની ગાદી ઉપર એજ પાદશાહ પોતે રાજ ભોગવતો હતો. એના જમાનામાં પારથીઅનો છેક હીંદુસ્થાન ઉપર ઉતરી પડીઆ હતા તથા કાબુલ, ખંદાર અને કદફીસીસ નામના તાતારી શાહજાદાઓનો બલખ સુધીનો મુલક પણ એણે પારથીઆની ગાદી સાથે મેળવી દીધો હતો એમ પ્રોફેસર લાસન બીચારેછે. નજદીક ચાલીસથી વધારે વરસો સુધી રાજ ભોગવીઆ બાદ એ પાદશાહ ઈ. સ. ૯૦ તથા કેટલાએકોના જણાવીઆ પ્રમાણે ઈ. સ. ૯૬ ના સાલમાં મરણ પામીઓ. એનો છોકરો પેકોરસ, આરસેસીસ ચોવીસમાના નામથી હવે એ દેરાની રાજ ગાદીનો માલિક થયો. એના વીશે આપણને એટલુંજ માલુમછે જે, એને તીસફુનના શેહેરને મોટું વધારી મેહેલી ઘણું આસારતા કરી નાખીઉં હતું. એ પાદશાહ જરે ઈ. સ. ૧૦૭ ના સાલમાં મરણ પામીઓ તારે એનો ભાઈ ખુસરૂ, આરસેસીસ પચીસમાના નામથી તખતનશીન થયો. આરમીનીઆની ગાદી વીશે એના જમાનામાં વળી રૂમના શેહેનશાહ ત્રેજન સાથે પારથીઅન લોકોને મોહોટો ઝગડો ઉઠીઓ હતો; કારણ એ જે, એને પોતાના ભત્રીજાને એ ગાદી આપવાના હેતુથી, તાંહાંના રાજા તીરીદેતીસના છોકરાને હાંકી કાહાડીઓ જેથી રૂમીઓને અપમાન પોહોંચાથી તેઓ મોટું લશકર એકઠું કરી એ પાદશાહના મુલક ઉપર ચઢી આવી મેસાપોતેમીઆ તથા એસીરીઆના મુલકો તરત પોતાને સ્વાધીન કરી લઈ તીસફુનના શેહેરને જીતી લીધું અને એ રાજાને પદભ્રષ્ટ કરી પારથેમસપતીસ નામના કોઈ રાખસને રાજગાદી ઉપર બેસાડીઓ તથા એ પાદશાહનું જે સોનાનું તખત હતું તે પોતે ફતેહની યાદગારી દેખડાવવા સારૂ રૂમ

શહેર લઈ ગયો. શહેનશાહ ત્રૈજન જ્યારે મરણ પામીઓ તારે તેના વારસ હેદરીઅનના જમાનામાં ખુશરૂએ પોતાનું તખ્ત પાછું પોતાને સ્વાધીન કરી લીધું જેથી એ બંને રાજે વચે સમાધાની થઈ અને યુફરેતીસ નદી સુધીનો એનો મુલક રૂમીઓએ પાછો એને સ્વાધીન કીધો. પારથેમસપતીસને આરમીનીઆની ગાદીનો માલિક ઠેરવવામાં આવીઓ અને ખુશરૂએ પછી ઈ. સ. ૧૨૧ ના સાલ સુધી સુલેહસંપજથી પોતાનું રાજપાત ભોગવીઆ કીધું. એની પછી પારથીઆના મસનદ ઉપર વોલોગીસીસ-બીજો (આરસેસીસ છવીસમો) ઈ. સ. ૧૪૯ ના સાલ સુધી સુલેહસંપજ ભરેલું રાજ પોતે ભોગવી ગયો. એના જમાનામાં પારથીઅનો તથા રૂમના શહેનશાહ પવીત્ર (પાયસ) એનટોનાઈનસ વચે મીત્રાચારી ચાલુ રહી હતી. એને પોતાનું સોનાનું તખ્ત રૂમીઓ સોડથી પાછું માગીઉં પણ રૂમીઓઓ તે આપવા ના પાડીઆથી લડાઈ કરીને ઉઠવાની લોકો જે ધાસ્તી રાખતા હતા તેમાં સારાં ભાગ્યેજ તેઓ નીષફળ થયા હતા. એની પછી વોલોગીસીસ-ત્રીજો (આરસેસીસ સતાવીસમો) તખ્તનશીન થયો. એ પાદશાહના વખતમાં એ દેશને રૂમી લોકો સાથે મોટી લડાઈઓમાં વળી ગુંઠાવવું પડીઉં હતું. એ વેળાએ રૂમની ગાદી ઉપર મારકસ-ઓરીલીઅસ તથા લુસીઅસ-વીરસ નામના બે શહેનશાહો સાથે એકઠા મળી રાજ ચલાવતા હતા. એ લડાઈની દરમેઆન સપર પેહેલા બખ્તે પારથીઅનોને યારી કરી હતી જેથી તેઓ આરમીનીઆ તથા તમામ સામ (સીરીઆ)નો મુલક પોતાના સ્વાધીનમાં કરી બેઠા હતા. પણ લુસીઅસ-વીરસ જારે ખુદ પોતે એનટીઓકના શહેરમાં આવી પોહોચ્યો તારે તેણે કેસીઅસ નામના એક શુરા સરદારને રૂમી લશકરનો શીપેહેશાલાર નેમીઓ. એ સરદારે તરત વોલોગીસીસના લશકરને પાછું મારી હઠાવીઉં એટલુંજ નહીં, પણ એસીરીઆ તથા મીસોપોતેમીઆના મુલકો ઉપર હલ્લા કરી તાંહાંના પાએ તખ્ત શહેર તીસેફન (ટીસફુન) તથા સીલુસીઆનેખી જીતી લઈ તાંહાં થોડો ઘણો પોતે નાશ કરી નાખીઓ. આરમીનીઆનો તમામ મુલકખી એ શુરા રૂમી સરદારે જીતી લઈ તાંહાંના પાએતખ્ત શહેર અરતક્ષતાને પણ પોતાને સ્વાધીન કરી લીધું. ઈ. સ. ૧૬૧ ના સાલમાં જારે એ પાદશાહ મરણ પામીઓ તારે એની પછી એનો છોકરો વોલોગીસીસ-ચોથો (આરસેસીસ અઠાવીસમો) રાજની ગાદી ઉપર આવીઓ. રૂમ શહેરમાં એ વેળાએ યેસેનાધનસ-નાઈજર તથા સેપટીમસ-સીવીરસ વચે તાંહાંની ગાદીના માલિક થવા સારૂ જે ઝધડો ચાલતો હતો તેમાં એ પાદશાહે પેહેલા શહેનશાહને મદદ કરીઆથી એની તથા સેપતીમસ સીવીરસ વચે દુશમની થઈ. જારે સેપટીમસે આખરે પોતાના હમનબરદને હરાવી રૂમની શહેનશાહત પોતાના તાબા હેઠલ કરી લીધી તારે પોતાના આગળાં વેરનો બદલો લેવા એકાએક પારથીઆના મુલક ઉપર તે પોતે ચહડી આવીઓ અને પાદશાહના ભાઈની છુપી મસલહત એ શહેનશાહને મળીઆથી દુશમનોના લશકરને એક સખ્ત લડાઈમાં તેણે મારી હાઠાવીઉં તથા ઈ. સ. ૧૯૯ ના સાલમાં તીસફન શહેરને તેણે જીતી લઈ જમીનદોસ્ત કરી નાખીઉં. એ પછી રૂમના શહેનશાહ કારકલાના રાજમાં ઈ. સ. ૨૦૭ ના સાલમાં એ પાદશાહ મરણ પામીઓ. આથી એના છોકરાંઓ વચે રાજના માલિક થવા વીશે માંહોમાંહે મોટી ખુનામરકી ભરેલી લડાઈઓ ચાલી જેથી એ રાજ હવે ઘણું નબળું થઈ ગયું. આખરે વોલોગીસીસ-પાંચમો ઈ. સ. ૨૧૨ ના સાલમાં પારથીઆની ગાદીનો માલિક થયો. તેણે ચાર વરસ સુધી રાજ ભોગવીઆબાદ પોતાનું તાજ એ વંશના છેલ્લા પાદશાહ આરતાબેનસ-ચોથા અથવા આરસેસીસ ત્રીસમાને ઈ. સ. ૨૧૬ ના સાલમાં સ્વાધીન કરી પોતે મરણ પામીઓ. એ પાદશાહને ઉગમણુ તરફના ગ્રંથકારો અરદવાન કરી લખી ગએલાછે. રાજ ઉપર બેસતાજ એણે રૂમીઓ સાથે એક સખ્ત લડાઈ નીસખીસના શહેર આગળ કરવી પડી. એ લડાઈ મધે એ લોકોની બાજી જરા ચઢતી હોવાથી રૂમીઓએ તરતજ એની સાથે સુલેહ કરી નાખી હતી. એ પછી આરમીનીઆની ગાદીઉપર એણે પોતાના ભાઈ તીરીદેતીસને નેમીઓ. એ રાજ હવે જે વારંવાર લડાઈઓથી તદનજ અંદરખાનેથી પોકલ થઈ રહ્યું હતું તેનો ફાએદો લઈ ઈરાની-એરીઅનોએ જરતોસ્તી ધરમની બાંહેધરી હેઠલ એક શુરા સરદારના આશ્રા નીચે મોટું બંડ ઉઠાવીઉં. એ શીપેહેશાલારનું નામ અરદેશીર-બાબગાન કરી હતું. એણે અરદવાનને ત્રણ સખ્ત લડાઈઓમાં હારાવી ઈ. સ. ૨૨૬ ના સાલમાં એક નવો જબરદસ્ત વંશ ઈરાનની ગાદી ઉપર સ્થાપ્યો. એ વંશને ઈતીહાસ લખનારાઓએ સાસાની વંશનું નામ આપેલુંછે. આ પ્રમાણે પારથીઅન (અસકાની) વંશ ૪૭૧ વરસ સુધી રાજ ભોગવી પાછો ઈરાનીઓનેજ તેઓનો દેશ સ્વાધીન કરી પોતે આખરે નાબુદ થઈ ગયો.

હવે એ વંશના રાજાઓના વખતાઓખા શીક્કા આજ લગી ઈરાન તથા હીંદુસ્થાનમાંથી પણ હાથ લાગી રાકેછે જે ઉપરથી એઓ માહેલા કોઈકોઈ પાદશાહોના હાથમાં કચ્છ, કાઠીઆવાદ તથા માલવા વેરના પ્રાંતો એક

વેળાએ આવેલાં હતાં એવું ચોકસ રીતે હાલમાં અનુમાન થઇ શકેછે. નાસીકની પડોારાના એક લેખ ઉપર નાહપાન નામના એ વંશના એક રાજાના જમાઈ ઉશવદાતના ચરીત્રો વીશે બેઆન આપવામાં આવેલુંછે. એ પારથીઅન પાદશાહ ગ્રીક લોકોમાં ફીયા નામથી જણાએલો હતો તે ચોકસ રીતે હજુસવેર માલુમ પડીઊં નથી; પણ આ લેખોની મજમુન ધીઆનથી તપાસતા એ પાદશાહ પારથીઆ દેશની ગાદી ઉપર કદાચ ઇ. સ. ૭૮ ના સાલમાં થઈ ગયો હોય એમ વખતે અટકલ થઇ શકેછે. જુનાગઢના એક ખડક ઉપરના કોતરકામો ઉપર તાંહાંના રાજા રૂદ્રદામની જે કીરતી ગાએલીછે તેમાં તેને માહાં ક્ષત્રપ કરી લખેલોછે અને તેના બપાવા ચસ્તાનને પણ એજ એલકાબથી તાંહાં લખવામાં આવેલોછે. એ ક્ષત્રપ ( રાજા ) પારથીઅનોની બોહેધરી હેઠલ ઇ. સ. ૨૦૦ ની પછી થઈ જવો જોઇએ. એના એક વજીરનું નામ પલહવેન (પેહેલવી–પારસી) સુવીસાખ ( શીઆવક્ષ ) બીન કુલૈપ (પલ્હવેન કુળૈપ પુત્રેણામાત્યેન સુવિસાખેન) કરીને જોવામાં આવેછે જેણે પોતાની હોશીઆરી તથા ડાહાપણથી અનારત (કચ્છ) તથા સૌસાષ્ટ્ર (કાઠીઆવાડ) ના પ્રાંતોમાં રઇઅતની પાસબાની સારૂ બેદોબસ્તો નેમી તથા ઇનસાફની અદાલતોને રીવાજ આપી લોકો સોઉથી પોતે ઘણું માન મેળવી લીધું હતું.*

* જુઓ ડાકતર ભાઊદાજીએ ઇ૰ સ૰ ૧૮૬૨ ના આગસ્ટ માસની તા૰ ૧૪ મીએ મુંબઇની રાએલ એશીઆટીક સોસાઇટી આગળ વાંચેલો નીબંધ.

# બાબ ૯ મો.

## સાસાની તબક્કાના પાદશાહોનો હેવાલ ઈ. સ. ૨૨૬ થી તે ઈ. સ. ૬૫૧ સુધી.

અરદેશીરે રાજ ઉપર આવતાંજ ઇરાનીઓના કાએદાકાનુન, ભાષા, ધરમ તથા રીતભાતમાં મોટો ફેરફાર કરી નાખ્યો. એ ફેરફાર વીશેનો વીગતવાર હેવાલ આગળ જતાં વાંચનાર સાહેબોના જોવામાં આવશે. એની આગમજના પારથીઅન વંશના તાતારી (સીથીઅન) પાદશાહો જો કે બાહેરથી જરતોસ્તી ધરમ પાળતા હતા તોપણ તેમાં તેઓએ ગ્રીકલોકોની ઘણીએક ધરમસંબંધી રસમો પોતે એટલી તો આમેજ કરી નાખી હતી કે, તેઓ જર તોસ્તી હતા એમ કેહેવા લોકો તેથી વખતે આચકો ખાયા વીના રેહે નહી. અરદેશીરે જરતોસ્તી ધરમને પાછો તરો તાજગી હાલતમાં આણીઓ અને ગ્રીક લોકોની ફીલસુફીને પાછી એશીઆખંડ માહેથી હાંકી કાહાડી. આથી એનો કાળ તવારીખના સફાઓમાં ગોયા એક નવાજ સને દાખલ ગણાએછે. ગ્રીક લોકોની બુતપરસ્તી રસમોને નાબુદ કરી એખલા એકજ પરમેશ્વરને અહુરાના નામથી સુરતી વગરે પુંજવાનું ઇરાન સરજમીનમાં ફરીથી એણે તાજુ કીધું માટે આપણી તરફથી આ નામચીન પાદશાહ કાંઇ થોડાં માનને લાએક થએલો નથી.* એના શીક્કાઓ ઉપર ગ્રીક એલફાબ "બસીલીકસ બસીલીઓન" (પાદશાહોનો પાદશાહ)ને બદલે "મલકાને મલકા" એવો પેહેલવી શબ્દ સપર પેહેલીવાર આપણાં દીઠામાં આવેછે. ખુરશ (સાઇરસ) તથા ખરાયારશા (ઝરકસીસ) પાદશાહનું રાજ સઘળું હવે મને પુગેછે અને એ મુલકો મીરાસમાં મને મળવા જોઇએ એવો એને રૂમના શેહેનશાહ સાથે દાવો ઉઠાવીઓ, અને શેહેનશાહ એલેકઝાનદર-સીવરસ સાથે એક મોટું યૂદ્ધ કીધું જેમાં કેહેછે જે, ૭૦૦ હાથ્થી, ૧૮૦૦ રથ તથા ૧૭૦,૦૦૦ ઘોડસ્વાર આદમીઓનું એક મોટું લશ્કર એણે પોતે જમાવ કરીઉં હતું. એથી એણે રૂમીઓને એશીઆમાં પગ પેસારો કરવાથી ઘણાં અટકાવીઆ હતા. એના શીક્કાઓ હજુર અફગાનીસ્થાન તથા કાબુલમાંથી મળી આવેછે. તેઓ ઉપર આતસના પાત્રાંની જે નીશાનો આવેલીછે તેથી તેઓ તરત ઓળખાઈ શકાએછે અને એ નીશાન સઘળા યઝદઝરદ સુધીના સાસાની પાદશાહોના શીક્કાઓ ઉપર એકસરખી રીતે પછી આપણા જોવામાં આવેછે. એ શીક્કાની એક બાજુએ એ પાદશાહનો ચીતાર તથા "માંજદીઅસન બેહ અરતે ચીત્ર મલકાંને એરીયન" યાને "હોરમજદને પુંજનાર, બેહતર અરદેશીર ઇરાન સરજમીનનો યાને એરીયનોનો પાદશાહ" એવો લેખ આપણા વાંચવામાં આવેછે. બીજી તરફ "અરતેચીત્ર યઝદાની" યાને યઝદાની અરદેશીર એવો ટુંક લેખ આપણી નજરે

* દીન કરદમાં આ બાબદને લગતી પેહેલવી ઇબારત નીચે મુજબ આવેલી આપણે જોઇએ છઇએ.

"રાસે અશકાંનાંન અવસ્તાએ જંદ ચેગુન અવીનગીહા દર જાતુનત જકનીમોનાદ હમુકચ અવશકના મેમન મેન જંદ આશ્કરતકારીએ અલેકજીઅંદર વખદવાર રનીજંદ અરૂમાંઇઆન દેન ઇરાન શતુન પોરીઓદકેશ મદમ નવેશતે-વદ મેમન હુજુઆન અવસ્પારશનીક પખન દશતોખર કતરૂનત જકનીમોનાદ દર સતુન ચેગુન પરનાજ મદ જકનીમોનાદ નકાસ દાશત વર શતુનીહા અઇબાદગાર કનતન પરમુદ વરમન અનતશતર મલકાંને મલકાએ પાપકાન."

એટલે જે "અશકાનીઅન ટોળાંના ડોરમાં અવસ્તાના તરજુમા જેવી તરતીબથી મળી આવીઆ (જે કે ઇરાન શેહેરમાં શીકંદર રૂમીના આશેબથી પોરીઓ દકેથી લોકોનાં લખેલાંઓમાંથી કેટલાએક બરાબ થઇ ગએલા હતા) તેવી તરતીબથી જે કાંઇ કે શેહેરમાં દસ્તુરોની જુબાન ઉપર રહી ગએલું જેમ મલી આવીઉં તેમ સંભાળ રાખીને સઘળાં શેહેરોમાં નકલ કરી લેવા સારૂ પાપક (બાબક) ના છોકરા શેહેનશાહ અનતસ્તરે (અરદેશીરે) ફરમાંવીઉં."

પડછે. ચઉદ વરસ સુધી મોટું દબદબા ભરેલું રાજ ભોગવીબાબાદ શાહપુરને પોતાનો વારસ નેમી-એ પાદશાહ આ ફાની દુનીઆમાંથી ઇ. સ. ૨૪૦ ના સાલમાં ચાલતો થયો. એ શાહપુર-પેહેલો જેને રૂમીઓ સાપોર કરી લખી ગયાછે તે પોતાના બાપનાજ જેવો સકરમી નીકળીઓ હતો. એણે રૂમીઓને ઇદેસાના શેહેર આગળ એક મોટી લડાઈમાં હરાવી તેઓના શેહેનશાહ વેલીરીઅનને પોતે ઇરાનમાં કેદ પકડી લઇ ગયો. આ બનાવથી જે મુલકો વીશે એના બાપે દાવો ઉઠાવીઓ હતો તે સઘળા એશીઆ ખંડના રૂમી પ્રાંતો સઘર પેહેલીવાર એ પાદશાહી ખાનદાનના હાથમાં વળી આવીઆ અને ઓદીનેથસ તથા જીનોબીઆ નામના રાજા રાણીઓએ એને પલમાએરાના મેદાનમાં જો હફાવીઓ નહીં હતે તો રૂમ શેહેરનું નામ પણ દુનીઆની સપાટી ઉપરથી કદાચ એ નાબુદ કરી નાખતે એવું ઇતીહાસ બનાવનારાઓ લખી ગએલાછે. એ પાદશાહના કોતરકામો ઇરાન સરજમીનના કેટલાએક પાહાડોમાં હજુર સુધી આપણાં જોવામાં આવેછે. એ કોતરકામોમાં એ નામચીન પાદશાહ વેલીરીઅન ઉપરની પોતાની ફતેહ પોતાની પછીની ઓલાદને ચીતારને રૂપે દેખડાવી જએછે.* એના શીક્કાઓ ઉપર કાંઈ પણ ગ્રીક નીશાન જોવામાં આવતી નથી. તાજ, પોશાક, શુરવાલ વીગેરે સઘળો લેબાશ હાખી-આમની પાદશાહોની ઢબછબ ઉપરથી નકલ કરેલો હોએ એમ આપણને લાગેછે. એની પછી એનો છોકરો હોરમજદ મસનદ ઉપર આવીઓ. હોરમજદ પછી બેહેરામ-પેહેલો, બીજો તથા ત્રીજો એકએક પછી એકએક સીંહાસન ઉપર બેઠા હતા. બેહેરામ-ત્રીજા પછી નારસી તથા હોરમજદ-બીજો ઇરાનની ગાદીના માલિક થયા. એ સઘળાઓ વીશે વીગતવાર હેવાલ માલકમકૃત છઠા બાબમાં આગળ જણાવેલોછે તેથી ફરીને બીજીવાર આ ઠેકાણે લખવા હું દુરસ્ત વીચારતો નથી. હોરમજદના મોત બાદ શાહપુર-બીજો જેવો જનમીઓ તેવોજ પોતે પાદશાહ ગણાવવા લાગ્યો. સાસાની તબકકાના પાદશાહોમાં આ પાદશાહ પણ ઘણોજ નામચીન પુરૂષ ગણાએછે. એણે રૂમના શેહેનશાહ કોનસ્તેનશીઅસ, જુલીઅન તથા જોવીઅન એ ત્રણેને એકએક પછી એકએક લાગત હરાવીઆ કરી પાછા એશીઆમાઈનરના સઘળા પ્રાંતો રૂમીઓ સોડથી પોતે ખુંચવી લીધા હતા. એણે મહાતમા-શાહપુર એવો નામચીન એલકાબ પણ કેટલાએક ઇતીહાસ લેખનારાઓ આપી ગએલાછે. અરબો એને જુલકરનૈન યાને બબાંઓનો તોડનાર એવાં નામથી ઓળખેછે. એકોતેરે વરસ સુધી ઘણી ઝાહોઝલાલી ભરેલી શેહેનશાહત ભોગવીબાબાદ ઇ. સ. ૩૮૧ ના સાલમાં એ પાદશાહ મરણ પામીઓ. એની પછી અરદેશીર-બીજો, શાહપુર-ત્રીજો, બેહેરામ-ચોથો, યઝદેજરદ-પેહેલો, બેહેરામ-પાંચમો લકબે ઘોર, યઝદેજરદ-બીજો, હોરમજદ-ત્રીજો, પાલાસ, તથા કોબાદ કરી એકએક પછી એકએક ઇરાનની ગાદીના માલિક થતા ગયા. આ છેલ્લો પાદશાહ કોબાદ જેને રૂમી ગ્રંથકારો કાબેદીસ એવું નામ આપી ગએલાછે તેના મરણબાદ ઇ. સ. ૫૩૧ ના સાલમાં સાસાનની ગાદી ઉપર એક ઘણોજ નામવર પાદશાહ આવી ખીરાજીઓ હતો જેને અરબો કસરા, રૂમીઓ ખોસરોઝ તથા આપણા લોકો અનુશેરવાન-આદેલ એવું નામ આપી ગએલાછે. એ પાદશાહની ખુખી તમામ લોકોમાં રોશન રોજની માફક જાહેરછે. જેમ શેકંદરને અરસ્તુ તેમજ એ પાદશાહને બુજરગ મેહેરમેહેર જેવો કાબેલ વજીર મળીઓ હતો. એણે રૂમના શેહેનશાહ જસ્તીનીઅન સોડથી ખરાજ (ચોથાઈ) લેતી કરી હતી. એનો મુંડો એક હાથ ઉપર કનોજથી તે બીજા હાથ ઉપર ઠેઠ રાતા દરીઆ સુધી હવાની દરમીઆન કોઈપણ જબરદસ્ત શેહેનશાહની ધાસ્તી રાખીબાબીના એ ઘણો દબદબા ભરેલી રીતે ઉડતો હતો.† મુસલમાન લોકોનો પેગમબર મહમદ પણ એનાજ રાજમાં તવલુદ થયો હતો જેથી તે નામચીન પુરૂષ પોતાને મોટો એકબાલી કરી સમજતો

* પાદશાહ શાહાપુરની રૂમના શેનહેશાહ વેલીરીઅન ઉપરની ફતેહ વીશે કીરકુસી જો કે, કાંઈપણ જણાવી જતો નથી તો પણ તે વીશે જુજ ઈસારા તારીખે-તબરીમાં આપણા જોવામાં આવેછે. બીનાકતી પોતાની બેહેકુલ-ઇનસાબ નામની તારીખમાં આજ આસરે સાહડીપાંચશો વરસની વાત ઉપર એ ફતેહ વીશે તપશીલવાર હેવાલ આપી ગએલોછે. એ ફતેહનો ચીતાર આ ઠેકાણે સર વીલીઅમ ઓઝલી ઉપરથી વાંચનાર સાહેબોના જોવામાં આપશે.

† આ નામચીન પાદશાહના જમાનામાં વેહેપારને અરથે ઇરાની વાહાણોનો કાફલો છેક ભરૂચની ખાડી સુધી આવી પડી રહેતો હતો. આ પુરાતન શેહેર વીશે સ્ત્રેબો તથા પેરીપ્લસ પણ લખી ગએલાછે. તેઓના દફતરોમાં એ શેહેરનું નામ ગ્રીક (યુનાની) ભાષામાં બારગોઝ અથવા બારીગાઝ કરી લખેલું આપણા વાંચવામાં આવેછે. તોલોમી નામનો એક બીજો નામચીન યુનાની ભુગોળ વીદ્યારથી જે ઇ. સ. ૧૫૦ ની વાત ઉપર થઇ ગયોછે તે આપણી તરફનાં દક્ષણના કોસ્તા ભણીના ઘણાએક શેહેરો વીશે ચોકસવાર બીઆન આપી જએછે જેમાં આપણી પડોસના ગોરબંદર નામના ગામડાંનું નામ પણ આપણા જોવામાં આવેછે

H. Meadows Sculpt.

Published by Preston Books, 23 Fenchurch Street, London.

W. Cook.

ગાયો ચારવાને લઈ જતા ગોવાળ છોકરાનું ચિત્ર.

હતો. એનું અદલપણું, એની હીંમત, એની કાબેલીઅત તથા એની ખુજરગી હજુર ગોયા હમણા એ શેહેનશાહ થઈ ગયો હોએ તેમ સરવે કોઈની જુબાન ઉપર મસહુરછે. ગોનદેરાહપુર નામની જગો ઉપર એણે એક મોટી મદરેસા સ્થાપી હતી.* એના છોકરા હોરમજદ-પાંચમાના રાજ પછી જે મોટો કીરતીવાન પુરૂષ ઈરાનના તાજનો માલિક થયો તેને રૂમીઓ ખુરોરોઝ-ખીજે એવું નામ આપી ગએલાછે. આપણા લોકો એને ખુરારૂપરવીજના નામથી ઓળખેછે. સાસાની તબક્કાના પાદશાહોમાં આ શેહેનશાહ નેપોલીઅન-ઓનાપારટ જેવો મોટો બુલંદ એકબાલનો થઈ ગએલોછે. એના નામથી રૂમીઓ થરથર કાંપતા હતા. એની ધજા છેક કનોજથી તે રૂમીઓના પાએતખ્ત શેહેર ઈરતમબોલની વાવટા ડાંડીની નજદીકીવેર ઉડસુધી એક વેળાએ ઉડી રહી હતી. એનું દ્રવ્ય તથા એનો પાદશાહી ખરચ અને દમામ એટલો હતો કે તે પ્રમાણે કોઈ બીજા પાદશાહ વીશે તવારીખના દફતરોમાં આપણા વાંચવામાં આવતું નથી. એના જમાનામાં સાસાને-પંજુમ નામનો એક નામચીન દસ્તુર થઈ ગયોછે. માઠાં ભાગ્યેગે એની તવારીખ એના દુશમનોના હાથમાં રહી ગયાથી એ પાદશાહને ઇતીહાસ લખનારાઓથી જેવો બરોબર ઇનસાફ મળવો જોઇએ તેવો બરોબર ઈનસાફ મળીઓ હોએ એવું મને લાગતું નથી. મુસલમાનો એના ઉપર ખફાછે તેનું કારણ એ છે જે તેઓના પેગમબરના ફરમાનને ઘણાં અપમાનથી એણે ફાડી નાખીઓ હતું. કરીશાચીઅનો એના ઉપર ગુસ્સેછે તેનો સબબ એ જે, ઈરતમબોલની ગાદીને એણે બહુ હાની પોહોંચાડી તેઓના પેગમબરને જે કુરસ ઉપર ફાંસી દીધો હતો તે કુરસ એ પોતાને દેરા લઈ ગયો હતો. જરતોસ્તી ધરમનો એ પાદશાહ મોટો પેરારો થઈ ગએલોછે. ફીરદોસી પોતાના દફતરનો મોટો ભાગ એના ખીઆન વીશે રોકેછે અને એની શાન તથા એની ખુજરગી વીશે જે રસીલું દાસ્તાન એ શાહેરની કલમથી લખાએલુંછે તે ફારસી ખાંહોને ખીઆનથી વાંચવા હું આ ઠેકાણે એલતેમાસ કરવા દુરસ્ત વીચારૂંછું. એ પાદશાહ એલમનોખી બરો શોખી હતો એવું એના જમાનામાં એના આસરા હેઠલ રચાયલાં પુસ્તકો ઉપરથી માલુમ પડી આવેછે. માઠાંભાગ્યેગે એક બે રીસાલાઓ શીવાએ બાકીના પુસ્તકો આપણા જમાનાસુધી બચી શકેલા નથી મોટે આપણાથી અત્રે લંબાણથી તે વીશે બોયાન આપી શકાતું નથી. એને એના મુજી છોકરા શીરોએએ ઈ. સ. ૬૨૮ ના સાલમાં મારી નખાવીઓ જેથી ઈરાનમાં પાછો ધબરાટ ઉઠીઓ. આખરે યઝદેઝરદ-ત્રીજે ઈ. સ. ૬૩૨ ના સાલના જુન મહીનાની સોલમી તારીએ ઈરાનના તાજનો માલિક થયો. એ દીવસે અસપંદાદ મહીનો ને અરદીબેહેસ્ત રોજ હતો એમ ફીરદુસી પોતાનાં માહાભારત દફતરમાં જણાવીગયોછે. બીતીરા મીઉઝીયમ માહેલા પુરાતન જમાનાના ઈરાની શીક્કાઓની બારીકાથી ઓલ કરતાં તથા કદીમ તવારીખોનાં સફાઓ ધીયાનથી ઉકલાવતાં હાલ એવું માલુમ પડેછે જે ઈરાનની ગાદી ઉપર જે દીવસે હરેક નવો પાદશાહ બીરાજતો તે દીવસથી તેનો સને આખાં રાજમાં પછી ચાલુ થતો હતો. આ રીવાજ પ્રમાણે યઝદેઝરદજે હવે સાસાનની ગાદીનો છેલ્લો માલિક થઈ ગયો તેથી હજુરસુધી એનો સને આપણાં લોકોમાં ચાલુ રહી ગયલોછે. એ પાદશાહના જમાનામાં અરબો ઈરાન ઉપર "અલાહવ અકબર" પોકારતા એક હાથમાં કુરાન તથા બીજા હાથમાં નાગી તલવાર પકડીને ચઢી આવી આખરે નાંહાવંદની લડાઈમાં ઈ. સ. ૬૪૧ ના સાલમાં સાસાની તબક્કાના પાદશાહોની તથા જરતોસ્તી ધરમની ખુજરગીની આખરી લાવી મેહેલી.† એટલાજ સબબો ઉપરથી

* ઈરાનની બખ્ખર પેહેલવી ભાષામાં એત રૂપે એ પાદશાહનાજ જમાનામાં દેહેકાને દાનેશ્વરની મોતેબર કલમથી રચાઈ હતી જેમાંના કેટલાએક બચીરહેલા જુઓ ઉપરથી ફીરદોસીનું શાહનામું પાછળથી પારસી ભાષામાં બનીઊં હતું. દાનીશ્વરના આ પુસ્તકનો સરજીઅસ નામના કોઈએક યુનાની ફીલસુફે ગ્રીક ભાષામાંથી તરજુમો કરીઓ હતો પણ તે પુસ્તકથી જમાનાની જલેમ સુંગાલનાં હાથમાંથી માઠાં ભાગ્યેગે અરવાચીન કાળવેર બચી શકીઊં નથી.

† તુસ શેહેરનો પેલો અમર નામવર દાનાવ મરદ, દરદ હોજો જેનાં પાખ-ઝાદ રૂવાન ઉપર તથા હજારો હજાર અપ્સરીન હોજો જેનાં કે પવીત્ર ફરોહર ઉપર કે તે શીરીન જુબાનનો બુલબુલી મધુર સરોદવાલો સાએર અરબો જેવા નજીસ સીમેદીક ટોળાંને હાથે ઈરાની ભુંડો જરે પાયમાલ થયો તારે તે વીશે જણાવેળાં પોતાનાં અસરકારક બીઆનમાં પોતા તરફથી આ કનકનાટ ભરેલા બનાવ વીશે આ પ્રમાણે બીકાર જણાવી જએછે—

ઐ શીરે શુતર બુરદનો સુસબાર—અરબરા બજએ રસીદસ્ત કાર
કે તખ્તે કેયાંરા કુનદ આરઝુ—તુરૂ બાદ બર ચરખે ગરદાન તુરૂ

એ મજકુર યઝદેઝરદને સાસાની વંશનો છેલ્લો પાદશાહ કરી તવારીખ લખનારાઓ ગણી ગએલાછે. એ લડાઈ બાદ બીચારા યઝદેઝરદને છેક ઉત્તરમાં જહુન નદી સુધી નાહાસી જવું પડીજ હતું. તાંહાંથી તે સીહુન (ઝકજ્રતીસ) નદીને કીનારે આવેલાં ફરગાનાના કુળવંત દેરામાં જાય ભરાયો જાંહાંના પાદશાહ તારખાને એ હીન નશીબવાળા પાદશાહની બહુ મદારા કરી હતી. એનો આવો હાલ જોઈ સમરકંદના પાદશાહનું દીલ પણ ભરાઇ આવીઉ અને તેણે વગ ચલાવી એલચીઓ મોકલાવી એ પાદશાહની ચીનના શેહેનશાહ ટએટસોંગ સાથે દોસ્તી કરાવી આપી. એ શેહેનશાહ એ વેળાએ મોટો નામાંકીત પુરૂષ ગણાતો હતો. ચુમાલીસ ઉપર જંગલી તાતારી ટોળાંઓએ એને પોતાનો શેહેનશાહ કરી બાહાલ રાખીઓ હતો. જરતોસ્તી ઇરાનીઓનું એક ટોળું એ વેળાએ ચીન તરફ નાહાસી ભરાઈ ચીનાઓને જેસીઉઈટો માફક ખગોળ વીદ્યાનો એલમ શીખાવીઓ હતો. તાંગ વંશના આ નામચીન તથા નીતીવાન ટએટસોંગે તાતારી લશ્કરની મદદ આપીઆથી પાછો પોતાનો બાપીકો મુલક સ્વાધીન કરવા યઝદેઝરદ ઇરાન તરફ પાછો ફરીઓ પણ માઠાંભાગ્યેગે પોતાની છેલ્લી મુરાદમાં એ પાદશાહ ફાવી શકીઓ નહી. એને રસ્તામાં કોઈએક આસીઆણાને ઈ. સ. ૬૫૧ ના સાલમાં મારી નાંખી એના દુખી શરીરને પાસેના જરામાં ફેંકી દીધું. જમાનાના ડોરે નોશેરવાન (કસરા)ની ગાદીના વારસનો આખરે આવો ખુરો હાલ કરીઓ. !!!* એનો છોકરો ફીરોજ ચીનના શેહેનશાહની ચાકરીમાં લશ્કરી અમલદારની એક હલકી પદવીએ રહ્યો હતો અને જરતોસ્તી ધરમ પછી ઘણાંએક વરસો સુધી એ તરફના બોખારીઆના પ્રાંતમાં પણ જાય ભરાયો હતો એમ ઇતીહાસ લખનારાઓ જણાવી ગએલાછે. ફીરોજનો બેહેરામ નામે એક ભાઇ હતો તથા નારસી નામે એક છોકરો હતો જેને ચીનાઓ નીનીચા એવું નામ આપી ગએલાછે. એણે પાછો પોતાના બાપાની ગાદી મેળવવાનો યત્ન કીધો પણ તેમાં તે કાંઇ ફાવી શકીઓ નહીં તેથી ચીન તરફ પાછો ફરી સીગાનના મેહેલમાંપોતાની બાકીની જીંદગીના દાહાડા તેણે ગુજારીઆ હતા. અરબ ગ્રંથકારો જુદી રીતે પોતાની બડાઈ વધારવા એમ લખી ગયાછે જે, યઝદેઝરદની બે છોકરીઓ અબુબેકર તથા અલીના છોકરા મહમદ તથા હસન સાથે પરણી હતી પણ હાલની ભાઇ માણેકજી આંઠરીઆની રોંધો ઉપરથી એ વાત તદનજ ખોટી તથા ગલત માલુમ પડેલીછે. એ વીશે વીગતવાર ખુલાસો આ પારસી મુસાફરની કલમથી પરારને સાલ પ્રગટ થએલાં જરતોરતીઓના બેહેવાલની ચોપડીને સફે ૨૨૧-૨૩૬ એ વાંચનારાઓના જોવામાં આવશે. દહરબીનોની સત્તા ઉપરથી ગીબન આપણને એમ જણાવેછે જે, "છેલ્લો નામચીન અને બળવંત જરતોસ્તી પાદશાહ દાઈલીમાઇત વંશનો મારદેબીજ નામનો પુરૂષ જોવામાં આવેછે. એ ઈશુની દસમી સદીની શરૂઆતમાં કીઆસ્પીઅન સરોવરની પડોશના ઇરાન સરજમીનની ઉતર તરફના મુલકોમાં પોતે રાજ ચલાવતો હતો. પણ એની પછી એના સરદારો જે તાંહાંની ગાદીના બોવાબદ વંશના નામથી (ઈ. સ. ૯૩૩-૧૦૨૦ ના સાલમાં) જે માલીક થયા તેઓએ મુસલમાની ધરમ અખ્તીઆર કીધો. આ બનાવથી તેઓના વંશથી જરતોસ્તી ધરમના પડી ભાંગવાનો સને ગણવા હું દુરસ્ત વીચારૂંછું." એ સાસાની પાદશાહોના જમાનામાં પેહેલવી દરી તથા પુરાની ફારસી એવી એરીઅન ટોળાંની ભાષા ઇરાનીઓમાં બોલાતી હતી. એ વંશની વંશાવળીની સાંકલી (ટેબલ) આ સાથે સફે વાંચનારાઓના જોવામાં આવશે.

ચાને "ઊંટનું દુધ પીનાર તથા સુસવાર નામની એક હલકી જાતની ભાષા બોલનાર નજીસ અરબ લોકોનો શું દાહાડો હવે ફરી ગયોછે કે તેઓ કીઆનીઓનું તખ્ત લેવાની પોતે બાહેય કરેછે. અરેઓ! ફરતા આસમાન કીઆનત હોજો તારી ઉપર કે, કીઆનીઓનું આવું જાહોજલાલી ભરેલું તખ્ત તું કોણને હાથે હવે બરબાદ કરેછે" !!!

* યઝદેઝરદના જમાનામાં ઇરાનની આવી મોટી જાહોજલાલી છતાં અરબો એકાએક એ દેશ ઉપર જે ચઢી આવીઆ તે વીશે ઇરાનના પારસીઓમાં આજવેર એવી દંતકથા ચાલતી આવેલીછે જે અરબોને પારસી ઉમરાવોની છુપી મદદ હતી. કેહેછે જે એ ઉમરાવો ચોપેદોના જુલમથી ઘણાં કંટાળી ગયા હતા માટે તેઓએ ઉમરને છુપા છુપા સંદેસાહો મોકલી ઇરાન ઉપર હોમલો કરવા ઉશ્કેરીઓ હતો.

## સાસાની વંશના પાદશાહોની વંશાવળી.

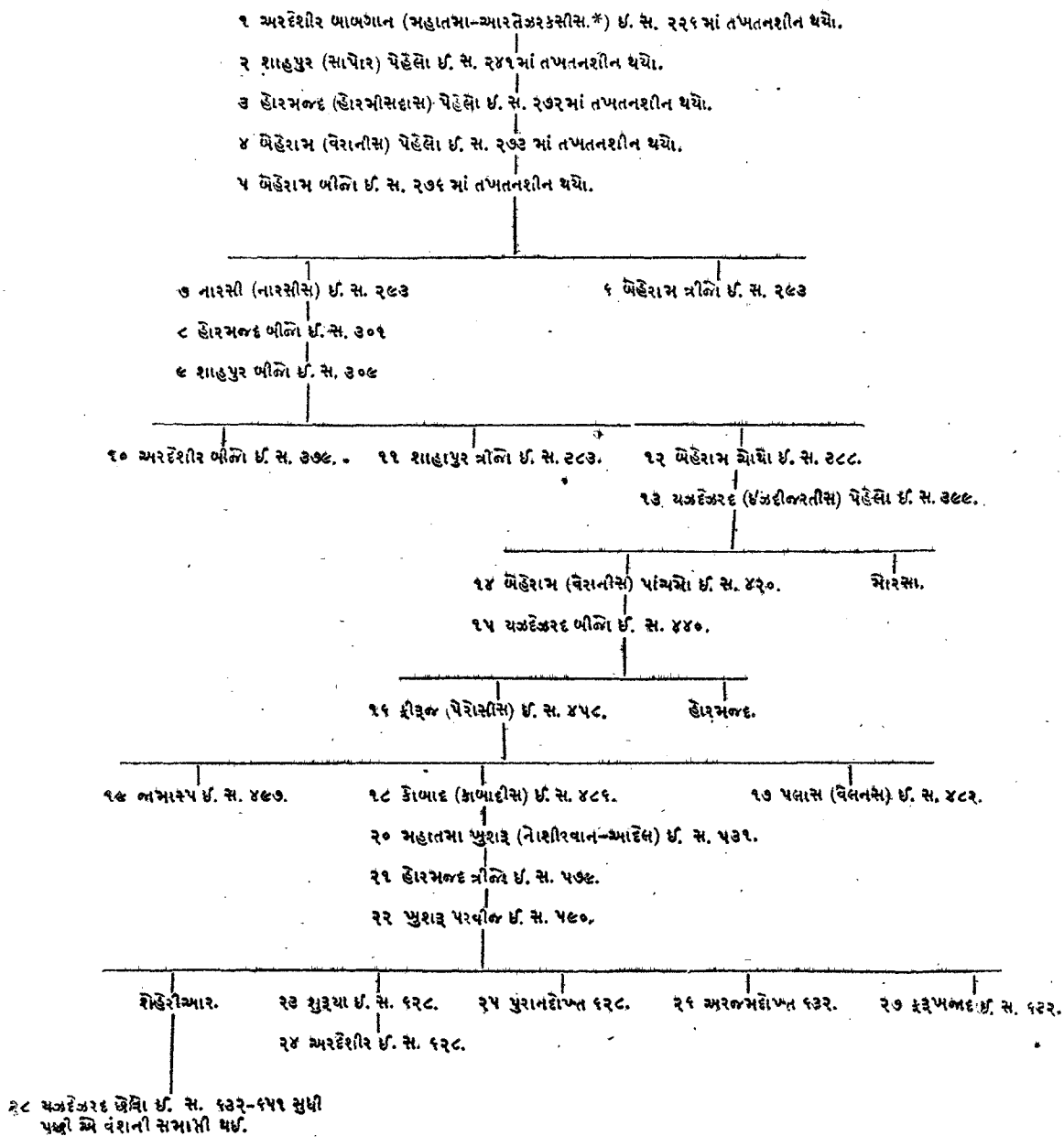


* એને અરબો અઝદેશીર કરી લખી ગયા છે.

ચાલો હવે આપણે ઈરાન સરજમીનની હાલત પારસી લોકોના જમાનામાં કેવી હતી તથા મુસલમીન લોકોના જમાનામાં કેવી છે તે બીજીની આ ઠેકાણે જરા ટુંકમા તપાસ લઈએ. ઇતીહાસ કરતાઓ એક આવાજથી કબુલ કરી ગએલાછે જે, આગળા ઇરાનીઓ સાચા, તીરઅંદાજ તથા જુદાંનાં કટ્ટા વેરી હતા. હાલના ઇરાનીઓમાંના ઘણાએક રાખસો જુદાના એટલાતો શોખીછે કે તેઓની આબરૂ સચાઈ બીજે કાંઈપણ વજનદાર ગણાતી નથી. જરેખી એ દેશ જરતોસ્તી સલતનત હેઠલ આવતો ગયો તારે પાછો પૃથ્વીના રાજોમાં સહુથી જબરદસ્ત રાજ એ દેશની શેહેનશાહત ગણાતી હતી. કુરાન બાહાલ રાખીઆપછી અંહીઆં જે કે અંહીઆંના વતનીઓજ પાછા પાછળથી રાજઅધીકારી થયા તો પણ અવસ્તાઓ ઝંદ બાહાલ રાખનાર પાદશાહો જેવા કે, ખુશરૂ તથા દરાયસ-હીસ્તાસપીસ (દારા-યુસ્તાસ્પ), શાહપુર તથા નોશેરવાનના વખતમાં જેવી જહોજલાલી, ખુબરગી તથા દબદબો એ રાજનો જોવામાં આવતો હતો તેવો પાછળા જમાનાઓમાં મુસલમીન લોકોની સલતનતની વેળાએ મુતલગ આપણાં જોવામાં આવી શકતો નથી. એ ઉપરથી એવો સારાંશ નીકળી શકેછે જે, એ દેશ કુરાન થાને અવસ્તા વાણી સાથે પોતાની બેહતરી સારૂ ઘણો અતલગનો સંબંધ ગોમા ખુદરતથીજ ધરાવતો આવેલોછે.

હવે આવા જે મુરાતન ધરમે કે એક વેળાએ વેદ-વ્યાસના કાવાદાવાવાલાં પેચ ભરેલાં શાસ્ત્રોનો ઈનકાર કરી તેને બાખ્તરીઆ તથા સપ્તસીંધવ (હપ્ત-હીંદુ)ના પોતાના અસલી બાપીકા દેશોમાંથી ઘણો દખણ તથા અમીકિણ ભણી હાંકી કાહાડી ગંગા અને જમના નદી આગળના દુરના મુલકોમાં જઈ ભરાઈ બેસી તીરથ કરવા ફરજ પાડી, જે ધરમે ગઉતમ (બુધ)ના બોહોલા મજહબને તીબબટ (તીબેત)ની પાહાડી ભુમીની પરાચમે પરસાર થતાં અટકાવીઓ, જે ધરમે અફલાતુનની નામચીન ફીલસુફીને એશીઆ ખંડના અતો મોટા દેશોમાં પેરાવા નહીં દેવાની ધમકી આપી, જે ધરમે ઘણી બળતવારીથી ઈરાક ધરમને યુફ્રેતોસ નદીની પુરબે આવેલા બોહોલાં મુલકોમાંથી તકરારના બળથી દાખલ થતાં હાંકી કાહાડીઓ, તે ધરમનો અરબોના ઝનુની ડારમાં થંડ પેટની આમનસામન સ્વભાવીક તકરારોને લીધે નહીં, પણ હેવાનીઅત જોરજુલમથી ફકત સમશેહેરને હાથે જે કે આપ્રમાણે શેહેનશાહ યઝદેજરદ પછી ઈરાન સરજમીનમાંથી નારા થતો ચાલીઓ તોપણ આટલું તો હાલ ચોકરા રીતે અવલોકન થઈ શકેછે જે, હાખીઆમની પાદસાહ ખરાયારશાના જમાનામાં જે પારસી બચ્ચાઓ સાલામીસ તથા પલાટીઆની લડાઈઓમાંથી પાછા નહી હઠીઆ હતે અને ઈરાકંદરના ડારમાં ગ્રેનાઈકસ, ઈસસ તથા અરબેલાના જંગી મેદાનોમાં ઇરાની-એરીઅનોનો ઝુંડા યુનાનીઓને શરણ નહી થયો હોત તો આજ તમામ યુરોપખંડના નામચીન એરીઅન દેશોમા જીહોવાને બદલે અહુરાના નામની પરસતસ ચોતરફ પથરાઈ ગઈ હતે અને દેવલોને બદલે આતસ કદેઓમાં લાકડાંના કીબ્લાને બદલે પવીત્ર રોશન આતસનો કીબલો જબજ કદાચ બીરાજી નીકલીઓ હતે.*

---

* પુરથવીના સઘળા ધરમોનો ઈરોપના વીદીઆરથીઓ હાલ આ પ્રમાણે વીભાગ કરેછે.

| | | | |
|---|---|---|---|
| એરીઅન ધરમ | ૩૧. ૨૦ ટકા બુધ તથા જઈન<br>૧૩. ૪૦ ,, હીંદુ<br>૦. ૦૧ ,, જરથોસ્તી | સીમેટીક ધરમ | ૩૦. ૭૦ ટકા કરીશ્ચચીઆન<br>૧૫. ૭૦ ,, મુસલમાન<br>૦. ૩૦ ,, યાહુધી |
| | ૪૪.૬૧ | | ૪૬.૭૦ |

૮.૬૮ ટકા બીજા મુતપરસ્ત ટોળાં.

આ ઉપલા કોઠા ઉપરથી વાંચનાર સાહેબોના જોવામાં આવશે કે તમામ મનુસ જાતો એરીઅન તથા સીમેટીક ધરમોમાં એકસરખી રીતે વેહેંચાઈ ગએલાછે.

# બાબ ૧૦ મો.

## જરતોસ્તી બાદશાહોના જમાનામાં ઈરાન સરજમીન ઉપર વપરાતી ભાષાઓ વીશે સાધારણ વીચાર.

ઈ. સ. ૧૮૫૫–૧૮૫૬ સુધીના જ્ઞાનપ્રસારક મંડળીના કેટલાંએક થોપાંનીઆંઓમાં ઈરાન તથા એ દેશની પુરાતન ભાષાઓ વીશે મેં થોડુંએક બીઆન "જ. પા." એવી સહીથી જરતોસ્તી આલમની બીદમતમાં આગળ ધરીઉં હતું તારબાદ ઘણીએક નવી શોધોના પુસ્તકો ઉપરથી એ દેશની કદીમ ભાષાઓ વીશે એક ટુંક એહેવાલ ફરીને વાંચનાર સાહેબોની જનાબમાં ધરવા આ ઠેકાણે હું દુરસ્ત વીચારું છું. સારાં બાએબે આપણી એ મતલબ પાર ઉતારવા અતીઆરસુધી ત્રણ તરેહના લેખો આપણી સોડે બધી રહેલાછે. એકતો આગળા બાબ્ત ત્રીઅન જરતોસ્તીઓના પુસ્તકો, બીજું તો હાખીઆમની વંશના દરાની બીલારોકા લેખો, ત્રીજું તો સાસાની તબક્કાના બાદશાહોના જમાનાની ભાષા જેને આપણા લોકો પેહેલવીના નામથી ઓળખેછે તે. જરે યુરોપના કેટલાએક વીદીઆરથીઓએ આજ આસરે ત્રીસથી ચાલીસ વરસની બાત ઉપર અંદ અવસ્તાની ભાષા પુરાતન નથી એવો શોહોર ઉઠાવીઓ તારે બુરનુફની પણ આગત્રજ કોપનહેગનની મદરેસાના નામચીન પ્રોફેસર ઈરાસમસ રાસકે અવસ્તાની ભાષાની વીદીઆને અરથે તપાસ કરી આ નીચે જણાવેલી ત્રણ બાબતો તેણે ઘણી ઉમદા તકરારોથી તાંહાંના વીદીઆરથીઓને સાબેત કરી દેખડાવી હતી.

૧. સુંબાઈની સીવીલ સરવીસવાલો વખણાએલો ઉગમણા પ્રાંતનો વીદીઆરથી મી૦ વીલીઅમ અરસકીન એમ જણાવી ગયોછે જે, અંદ ભાષા બીગડેલી સંસકૃતછે તે મત એને બોટું પાડી એવું જણાવીએ હતું જે, જેમ ગ્રીક, લાટીન તથા લુથીએનીઅન ભાષા એક એકથી એલાહીદી તથા સંસકૃતથી જુદીછે તેમજ અંદ જો કે સંસકૃત સાથે અતલગનો સંબંધ ધરાવેછે તોપણ તે જુદીજ એક ભાષાછે.*

૨. હાલ જમાનાની ફારસી ભાષા અંદમાંથી ઉતપન થએલીછે; જેવી કે ઈતાલીઅન ભાષા લાટીનમાંથી નીકળેલીછે.

૩. અવસ્તાવાણી અથવા જરતોસ્તના પુસ્તકો ઓછાંમાંઓછાં શીકંદરની પુર્વે લખ્યાણ ઉપર આવવાં જોઇએ. સર વીલીઅમ જોનસનના જણાવીઆ મુજબ અંદ ભાષા પારસીઓના દસ્તુરોએ હીંદુસ્થાનમાં જોડી કાહાડેલીછે તે મત મુતલગ બીઆન આપવા લાએક નથી એવો પોતાનો અભીપ્રાય એણે જણાવીઓ હતો

આગળ આપણે જણાવેલુંછે જે, અંદમાં હ તે વેદની સંસકૃતમો સ થાએછે, જેમકે અંદ અહુરા–મજદા તે ઘણીજ પુરાની સંસકૃતમાં અસુરા–મદહા યાને પેલો ડાહાપનનો બક્ષનાર અમર સાહેબ એમ થાએછે. અવસ્તાનું હરોઉ (હેરાત) તેનું સંસકૃતમાં સરોઉ, અવસ્તાનું હરખઈતી (આરાકોશીઆ) તેનું વેદની સંસકૃતમાં સરસ્વતી, અવસ્તાનું હોમ તેનું સંસકૃતમાં સોમ, અવસ્તાનું હપ્ત–હીંદુ (હીંદુસ્થાન–પંજાબ) તેનું સંસકૃતમાં સપ્ત–સીંધવ એમ મુખદીલ થઈ શકેછે. હવે સંસકૃત ભાષા યુરોપખંડની મુખીય એરીયન ભાષાઓ સાથે શબ્દો અથવા વ્યાકરણમાં જાંહાં જાંહાં મળતી આવતી નથી તાંહાં તાંહાં બારીકાથી તપાસતાં તે અંદ સાથે મળતી ઉતરેછે. આ ઉપરથી પણ એમ શીદ્ધ થઈ શકેછે જે, યુરોપના એરીઅનો ઈરાની એરીઅનો કરતાં હીંદુઓથી ઘણાં આગળા જમાનામાં છુટા પડી જવા જોઈએ. જેમ કે, સઘળી મુખીઅ એરીઅન ભાષાઓમાં એકથી તે સો સુધીના આંકો વીશેના શબ્દો એકસરખાજ ઉતરેછે પણ હજારનો આંક જેને સંસકૃતમાં સહસ્રા કરી કેહેછે તે શબ્દ બીજી ઇંડો–ઇરોપીઅન એરીઅન ભાષાઓમાંથી એકસરખો મળી આવતો નથી; પણ અંદમાંથી

* પાછળથી મી૦ અરસકીને પણ એ બાબ્દસર પોતાનો વીચાર ફેરવીઓ હતો. જુઓ મુંબઈની રાએલ એશીઆટીક સોસાઈટીના ૧૮૬૨ ના સાલના જુલાઈ માસના ચોપાનીઆમાં દાકતર વીલસનને હાથની એ વીશેની લખાએલી આરટીકલ.

તે લુગત સંસકૃતને લગતો મળી રાકેછે; કેમકે ઝંદવાળાઓ હજારના આંકને હજારા એવું નામ આપી ગએલાછે. ઉપર ટપકે તપાસ કરનારને એ વાત કદાચ નજીવી જેવી લાગે પણ બારીકીથી જોનારને મનસે ઝંદ તથા વેદની સંસકૃત ભાષા બોલનાર ટોળાંઓ એક એક સાથે ઇરોપના એરીઅનોનાં છુટાં પડીજવાબાદ ઘણુંક સુધી જે સાથે રહેલાં હતાં તે વીશેની બીજી શાહદત એ ઉપરથીબી મળી રાકેછે. ઈરાન તથા હીંદુસ્થાનમાં જઇ વસી તેની અગમજ એ બંને ભાષાઓ બાખ્તરીઆની સરજમીનમાં બોલાતી હતી જે ઉપરથી વેદની સંસકૃત અરવાચીન સંસકૃત થાને ઝંદ સાથે વધારે અતલગનો સંબંધ ધરાવેછે એમ હવે જરમન વીદીઆરથીઓની કલમથી શીદ્ધ થઇ ચુકેલુંછે. પાનીની નામનો પેલો મોટો વ્યાખ્યાએલો હીંદુ વીઆકરણી ઝંદને છંદ એવું નામ આપી જાએછે; કેમ જે એ છંદ ભાષા વીશે જેજે કાએદા તે દેખડાવી ગયોછે તે અવસ્તાની ભાષા સાથે એક મળતા ઉતરેછે એમ દાકતર માકસ મુલરની શોધો ઉપરથી આપણને માલુમ પડી ચુકેલુંછે. અવસ્તાની ભાષા પણ કાંઇ એક નથી એમ આપણે આગળ જણાવી ચુકયા છઇએ. ચંચલ દાકતર સ્પીગળ એ વીશે આ પ્રમાણે પોતાનો અભીપ્રાય જણાવેછે.

"ઝંદ અવસ્તાના જુદા જુદા ભાગોને તેઓના કદીમપણાના અનુકમમાં ગોઠવવા હવે આપણે રાકતીવાન થએલા છઇએ. પેહેલા આપણે યજરાનીના બીજા ભાગને સપર પેહેલી જગો આપી રાકીએ છઇએ; કાંએજે તેની ભાષા ઝંદ અવસ્તાની ભાષાથી જુદીછે એટલુંજ નહીં પણ તે ભાગ જરતોસ્તની ખુદ પોતાની કલમથીબી રચાએલો નથી; કાંએજે તેમાં તેનું નામ તૃત્ય પુરૂષમાં વપરાએલું આપણાં દીઠામાં આવેછે અને તાંહાં આવેલા દરેક બીજાન ઉપરથી એવું સીદ્ધ પણ થઈ રાકેછે. એ ભાગ જારે રચાયો તારે એ પેગમબર ખુદ પોતે તથા તેનો સાગરેદ ગુસ્તાસપ (કએ-ગુસ્તારપ) જીવતો હોએ એવું કાંઇબી આપણને માલુમ પડતું નથી. બીજી જગો બેરાક આપણે વંદીદાદને આપી રાકીએ છઇએ. હું નહીં ધારતો જે, જે હાલતમાં હાલ એ પુસ્તક આપણાં જોવામાં આવેછે તે હાલતમાં અસલ એ ગ્રંથ રચાએલો હોએ. એમાં આગળા જમાનામાં તથા પાછળા વખતમાં પણ નવાં નવાં વાકીઓ ઘુસાડી દીધેલાં હોએ એમ આપણે જોઈ રાકીએ છઇએ, તોપણ એ પુસ્તક જેવી હાલતમાં હાલ આપણી સોડ બચી રાકીઆછે તેવી તેની હાલત ઘણાંજ કદીમ જમાનાથી હોવી જોઇએ એવો આપણને પત્તો મળી રાકેછે. એનું પુરાતનપણું એની મજમુન ઉપરથી માલુમ પડેછે; કેમકે એ પુસ્તક જેવારે રચાયું તેવારે જરતોસ્તીઓના ધરમના પુસ્તકો હજુર તો સમપુરણ હાલતમાં આવીઆ નહી હતાં એમ ખુલ્લી રીતે એમાં આવેલી બીનાઓ ઉપરથી શીદ્ધ થઈ રાકેછે.

"ઇજસનીનો પેહેલો ભાગ તથા સઘળી યસ્તો સઉથી પાછળથી બનીએછે એમ હું વીચારૂંછું. તેઓની ઢપછપ જુદીજ તરેહની માલુમ પડેછે. તેઓમાં દેવસ્તાનને લગતાં નીસાનો ખુલ્લી રીતે જોવામાં આવેછે. દરેક જુદા જુદા ફરેસ્તાઓના એલફાબ તથા બ્યવાસ ધરમ તરીકે એ ઠેકાણે મુકરર કરી દેખડાવેલાછે."

"પારસીઓના પુસ્તકો ઉપરથી તેઓનો ધરમ કેમ તરકકીપર આવી બીલતો ગયો તે વીશેનો પત્તો મેળવવાનું કામ બહુ ખુશી ઉતપનકારક આપણને લાગેછે. આ વાત ચોકસછે જે, ઘણાં અસલી લખાણ યાને ઇજસનીના બીજા ભાગમાં પરમેશવર વીશે કાંઈપણ ધરમનું રૂપ મુકરર કરવામાં આવેલું નથી. તે પછી ના લખાણો યાને વંદીદાદમાં દેવસ્તાની રૂપ એ ધરમને આપેલું આપણે જોઇએ છઇએ જેથી નરમ શાસ્ત્રી રૂપનો તેમાંથી આપણને પત્તો મળી રાકેછે કે, જેમાંથી પછી છેલ્લે સરવાલે સાસાની લોકોના જમાનાનો કઠણ તથા બીજો કોઇબી મજહબ પોતાની આસપાસ શોસી નહી રાકે એવો તુંદ ધરમ ઉતપન થયો હતો."

બાખ્તરીઆની ભૂમી છોડી ઈરાની એરીઅનો જારે હાલ જમાનાના ઈરાન દેરામાં સપર પેહેલા આવી વસીઆ તારે તેઓ એક જુદીજ ભાષા બોલવા લાગ્યા. એ ભાષાને આપણે હાલ બીલારોકા હરફોની ભાષા એવાં નામથી ઓળખીએ છઇએ. એ લેખો ઉકળાવવામાં આવીઆ તે આગમજ યુરોપના વીદીઆરથીઓને એવી ભ્રાંત હતી જે, એ લેખોની ભાષા ઘણું કરી ઝંદ અવસ્તાનીજ ભાષા હશે; કેમકે ઝંદ અવસ્તાનો ગુસ્તાસ્પ તેજ યુનાનીઓનો દરાએસ હીસ્તાસ્પીસ છે એવો ઓટો વીચાર લોકોમાં સાધારણ રીતે તે જમાનામાં ફેલાએલો હતો. પાછળથી જારે હરફો મુકરર થયા તારે એ લેખોની મજમુન જોતાં તો એ ભાષા ઝંદ અવસ્તાથી ઘણી જુદીજ માલુમ પડવા લાગી અને જેમ લાટીનમાંથી ઈતાલીઅન ભાષા ઉતપન થએલીછે તેમ ઝંદ તથા પુરાની સંસકૃતમાંથી એ ભાષા ઘણીએક સદીઓ બાદ ઉતપન થએલી હોએ એવો તફાવત જણાવવા લાગ્યો. અવસ્તાનું વીઆકરણ વધારે બોહોલું તથા તેમાનાં શબ્દોની બાંધણી એ લેખોની ભાષા થાને વધારે અસલી હોએ એમ વીદીઆરથીઓ પ્રથમ તો વીચારવા લાગ્યા પણ જેમ જેમ એ લેખોની ભાષાની વધારે ને વધારે

તપાસ થતી ગઇ તેમ તેમ એ મહેલા શબ્દોના ઉચ્ચારો અવસ્તાના અસલી ભાગો થીનેખી વધારે અસલી તથા ફાએદાસર માલુમ પડવા લાગ્યા. તેનું કારણ દેખાઈતું છે કે, પારસીઓનાં પુસ્તકો ઘણીક સદીઓ સુધી લખાણુપર આવીઆં તે આગમન તેઓને લોકો અમસથા મોહોડેથીજ પેહેડી દર પેહેડી યાદ રાખતા આવીઆ હતા જેથી આસ્તે આસ્તે તેઓના તલપુજોમાં આખરે ફેરફારો પડતા ગયા. એજ સબબ ઉપરથી ઝંદ ભાષાના વીઆકરણના ઉચ્ચારની રીતભાતોમાં કોઈ વેળા ગુંચવારો પડેછે એમ પ્રોફેસર મેકસ મુલર વીચારેછે. હાલ હવે શોધ થયુંછે જે, હાખીઆમની વંશના પાદશાહોના જમાનામાં આપણા લોકોના ધરમના દફતરો લખાણ ઉપર આવેલાં હતાં. હવે પછીની શોધો ઉપરથી તેથીખી ઘણાં પૂર્વે તેઓ દફતરોના આકારમાં ચામડાંઓ ઉપર લખાયાં હોએ એમ માલુમ પડતું જાએ તો તે કાંઇ ઘણું વીસ્મીત થવા જેવું આપણને લાગશે નહી. પણ માઠાં ભાએગે એવી કોઈ ચોકસ પુરવારી હજુર આપણને હાથ લાગેલી નથી. જોઇએ એલમના ભંડારમાંથી હવે પછી શું શું નવી નવી બાબદો માલુમ પડતી જાએછે.

શીકંદર પછી ઈરાન સરજમીનમાં કેઈ ભાષા બોલાતી હતી તે વીશે ગ્રીક ગ્રંથકારો કાંઇ વીગતવાર બીઆન આપી જતા નથી માટે એ જમાનો પડતો મેહેલી ચાલો આપણે સાસાની તબક્કાના પાદશાહોના જમાનાની વપરાતી ભાષાઓની હેઠલ એકવાર ફરીને તપાસ કરીએ. એ ભાષાને પેહેલવી અથવા હુજવરસ* કરી આપણે કહીએ છઇએ. એ ભાષાના પુસ્તકો હજુરસુધી આપણા લોકોના દસ્તુરો સોડે બખી રહેલાંછે એટલુંજ નહીં, પણ સાસાની પાદશાહોના શીક્કાઓઉપર તથા તેઓના કોતરકામોમાંખી હાલસુધી એ ભાષા આપણા દીઠામાં આવેછે. સર વીલીઅમ જોનસ વીગેરે કેટલાએક ઉગમણા પ્રાંતની ભાષા વીચરે બાબદોમાં કુશાળ વીદીઆરથી ઓનો પ્રથમમાં એવો વીચાર હતો જે, એ ભાષા એરીઅન ટોળાંની નહીં પણ સીમેટીક ટોળાંની હોવી જોઇએ ને બીઆલદી ભાષામાંથી એ ઉતપન થવી જોઇએ; કેમકે એમાં ઘણાંએક શબ્દો બીઆલદી ભાષામાંથી બેકાએદાસર આવેલાછે. આ મતને હાલ દાખલા દલીલોથી પ્રોફેસર સ્પીગલે ઝોટું પાડી એ ભાષા સીમેટીક ટોળાંની બેકાએદાસર બનેલી ભાષા નહીં પણ એરીઅન ટોળાંની ભાષાછે એમ સાબેત કરી જણાવેલુંછે. એનું વ્યાકરણ તથા એ ભાષાના શબ્દોના મુળો ફારસી નામની એરીયન ટોળાંની બીજી એક ભાષાને ઘણાંખરાં મળતા આવેછે. એમાં જુદી જુદી ભાષાઓના જે શબ્દો જોવામાં આવેછે તેનું કારણ સ્પીગળ એમ જણાવેછે જે, એ વેળાએ ઈરાનીઓ આસપાસના લોકો સાથે વારંવાર વેહેવારમાં આવતા હતા તેથી તેઓની ભાષાના શબ્દો આસ્તે આસ્તે એ ભાષામાં દાખલ થઇ આમેજ થતા ગયાછે. બાબેલોનીઅન લોકોની સેમેટીક ભાષા તથા હીઆઉખી લોકોની હીબ્રૂ ભાષા જે છે તે હાખીયામની પાદશાહોનાજ જમાનાથીજ ઈરાનીઓ સાથેના સંબંધમાં આવીયાથી તેઓના વીચારો તથા શબ્દો તથા તેથી ઉલટું ઈરાનીઓના વીચારો તથા શબ્દો પણ એકબીજા ઉપર અસર કરવા લાગ્યા; જેની અસર સાસાની પાદશાહોના જમાનામાં અતીશએ પછી વધી પડી હતી. તે સાથે સુરીયાની ભાષાખી પેહેલવી સાથે આમેજ થતી ચાલી જેથી આસ્તે આસ્તે સેમેટીક ભાષાના ઘણાંએક શબ્દો પેહેલવીમાં દાખલ થયાથી એ જબાનનો હાલ હાલ જમાનાની ફારસી જેવો થઈ રહેયો એટલુંજ નહી, પણ સીલુસીદી પાદશાહોના જમાનાનાં પુસ્તકો, અફલાતુન તથા અરસ્તુની ફીલસુફી વીશે રચાએલાં ગ્રંથો છેક યુફ્રેતીસ નદીની પડોશના એદેસા શેહેરની મદરેસામાં ઈરાની બાળકો શીખવા લગ્યાથી તથા બુધ્ધ, હીંદુ, ઈસાઇ, મુસાઇ તથા જરતોસ્તી ધરમની શોધોમાં મશગુલ થયાથી તથા એકબીજા સાથે વાદવીવાદ ઉઠાવીઆથી પેહેલવીનો એલમ પછી પુષ્ત હાલતમાં આવતો ગયો. સુરીઆની (સીરીઅન) ભાષામાં અવસ્તાને અપેસતાકો તથા જરતોસ્તને જરથુસ્ત્રા કરી લખી ગએલાછે. કેટલાએક વીદીઆસ્થીઓનો એવો વીચારછે જે, પેહેલવી ભાષા સામના મુલકની હદ આગળ ઈરાનની આથમણ દીશા તરફ બોલાવવી જોઇએ જેથી પડોસના સંબંધને લીધે એમાં ઘણાંએક સુરીઆની બોલો આવેલાછે. સ્પીગળ એ મત બાહાલ રાખતો નથી અને આસપાસના સંબંધને લીધે નહીં, પણ એલમની તકરારોને લીધે દૂરથીખી સુરીઆની બોલો પેહેલવીમાં આમેજ થતા ગયા હોએ તો તે કાંઇ નવાઇ જેવું નથી એવો પોતાનો અભીપ્રાએ જણાવેછે. અવસ્તા સાથે સરખાવતાં એનું વીઆકરણ જો કે અધુરું જાગેછે ખરું, તોપણ દરી અથવા ફીરદુસીની પારસી ભાષા સાથે સરખાવતાં એ ભાષામાં વધારે છુટથી પોતાના વીચારો

* દસ્તુર હોસંગજી હુજવરસ ભાષા તે એસીરીઅન લોકોની ભાષા એવું અનુમાન કરેછે અને હાખીઆમની પાદશાહોના જમાનાથી તે ઈરાન સરજમીનમાં દાખલ થઇ હતી એમ વીચારેછે. દાકતર હાઉગ એ મત સાથે કેટલેએક દરજજે મળતો આવેછે પણ એ વીચાર હજુર નવોજ ઈરોપખંડના વીદીઆરથીઓ આગળ મેહેલાએલોછે તેથી ચોકસ રીતે આપણે હજુર એ કલપના વીશે વીચાર આપી શકતા નથી.

જાહેર કરવાની ફુનેહ જોવામાં આવેછે. ખેહેરામગોરના જમાનાથી પારસી ભાષા ઈરાનમાં બોલાવવા લાગી. એ ભાષામાંથી સઘળા સીમેટીક શબ્દોને બાતેલ કરવામાં આવીઆ હતા. એ ભાષાનું વ્યાકરણ સ્પીગલની કુલમથી છપાએલું આપણે હાલ જોઇએ છઇએ. એ ભાષા ફીરદુસીની ભાષાને ઘણું કરી મળતી આવેછે અને હાલ જમાનામાં જે ભાષાને ફારસી કરી કેહેછે તેથી ઘણેએક દરજજે તેવેગલીછે; કેમકે હાલની ફારસીમાં અરબી શબ્દો મીશ્રીત થયલાછે તેમજ એમજકુર પારસીમાં પેહેલવી તથા ઝંદ શબ્દો આમેજ થયલા આપણા દીવામાં આવેછે. ફીરદુસીએ જે ભાષામાં પોતાનો ગ્રંથ રચીએોછે તેણે તે પોતે પારસી (અને નહી કે ફારસી) એવું નામ આપેછે. પાદશાહ મેહેમુદની કરેલી નાલેસીના બીઆનમાં આ નામચીન ઉસ્તાદ આ પ્રમાણે એ બીશે બોલેછે-"અઝમ જીનદે કરદમ બદીન પારસી" યાને આ પારસી ભાષાથી મેં ઈરાન સરજમીનને જીવતી કરેલીછે.

સાસાનીઓના પડી ભાંગવા બાદ હુજવરસ તથા પારસી ભાષા આસ્તે આસ્તે નાબુદ થતી ચાલી ને જે વીશેનો ચુનોચરા હેવાલ મોહલ નામના વખણાએલા જરમનના ફ્રેંચ શાહનામામાં આપણા વાંચવામાં આવેછે. અરબોની ફતેહ બાદ ઘણુંએક સુધી બગદાદ, કુફા તથા મોસલ નામની તેઓની સલતનતની જગા આગળથી દુર દુર ઈરાની ઉમરાવો ઈરાનના ઉગમણુ તરફના પ્રાંતોમાં પોતાનો જરતોસ્તી ધરમ પાળ્યા જતા હતા.* ફીરદોસી તેઓને દેહેકાન એવું નામ આપી જાએછે અને તેઓના હાથમાં પોતાના વડીલોની કારકીરદી

* સાસાની તખક્કાના પાદશાહોની આખરીબાદ ઘણીએક સદીઓ સુધી યઝદ, કીરમાન, ઇશફહાન (અસ્પદાન) વીગેરે મુલકોના પરગણાંઓમાં જરતોસ્તી ધરમ સારીકાણી ચાલતો હતો અને લાખો ઈરાનીઓ પોતાનો આ બાપીકો મજહબ પુરવે મુજબજ પાળીઆ જતા હતા. જે બી નાશ જરતોસ્તી ધરમનો એ દેશમાં હાલ આપણા જોવામાં આવેછે તે ઘણોખરો આજ શો દોડશો વરસ થયાં થએલો માત્રે માલુમ પડેછે. એ મુદતમાં આપણા લોકોની સંખીઆ દીનપર દીન તાંહાં ઘણી કમતી થતી ચાલીછે. તેમુરલંગે જરે હીંદુસ્થાન ઉપર સ્વારી કરી તારે મુલતાનથી દીલી તરફ જતા પાટમાં રોજતુલ સફામાં જણાવીઆ પ્રમાણે ઇ. સ. ૧૩૯૯ ના સાલમાં ટોકલગપુરના કીલ્લામાં વસનારા સઘળા પારસીઓનો તેણે નાશ કરી નાખીએો હતો. નાદીરશાહ (કુલીખાન) ના જમાનામાં (ઇ. સ. ૧૭૪૦ ના સાલમાં) ઈરાન સરજમીનમાં નજદીક પાંચ લાખ ઉપર પારસીઓની વસ્તી કેહેવાતી હતી. આજ આસરે શાહાઠ પોનોશો વરસની વાત ઉપરખી યઝદ તથા કીરમાન વીગેરે શેહેરોમાં નજદીક એક લાખ તથા ફતેહઅલીશાહના વખતમાં શાહાઠ હજાર પારસીઓની વસ્તી હતી એમ મુસાફરોના દફતરો ઉપરથી ચોકસ રીતે માલુમ પડી આવેછે ને જે ઘટીને હાલ હવે માત્ર સાતથી તે આઠ હજાર માણસોની થઇ રહેલીછે. ઈરાનની દરબારનો માંજીફરાંસીસ એલચી મોરીઝ ગોબીનો ની૦માણેકજી લીમજી આતરીઆની સત્તા ઉપરથી તેઓની ટીપ આ પ્રમાણે નીચે મુજબ આપી જાએછે. જુઓ એનો "ત્રોઆઝાં-અન-આઝી" યાને એથીઆમાં ઇ. સ. ૧૮૫૫ થી ૧૮૫૮ સુધી કાહાડેલા. ત્રણ વરસનો હેવાલ એવે નામના ફરેંચ પુસ્તકને સફે ૩૭૩ મે.

| | મરદ | છોકરા | ઓરત | છોકરી | જુમલે |
|---|---|---|---|---|---|
| યઝદ | ૨૮૯ | ૩૭૩ | ૪૧૨ | ૩૦૫ | ૧૩૭૯ |
| બુરીઆબાદ | ૧૧૫ | ૧૫૫ | ૧૪૨ | ૧૦૯ | ૫૨૧ |
| નવીબાંબાદ | ૧૮ | ૧૭ | ૨૩ | ૨૪ | ૮૨ |
| હાજીઅબુલકાસમ રીજકીની ખેતી | ૩૩ | ૬૪ | ૩૭ | ૩૮ | ૧૭૨ |
| બરમશાહ | ૧૪૪ | ૨૩૪ | ૩૩૫ | ૧૫૪ | ૮૬૭ |
| કુતજક બુજક | ૬૨ | ૧૦૩ | ૧૧૮ | ૧૦૪ | ૪૧૭ |
| નસીરાબાદ | ૬૦ | ૧૩૦ | ૧૧૭ | ૧૦૨ | ૪૩૯ |
| અહેરસ્તાન | ૮૭ | ૧૧૨ | ૧૦૩ | ૭૬ | ૩૮૧ |
| બેરાબાદ | ૪૦ | ૬૫ | ૫૫ | ૪૬ | ૨૦૬ |
| રેહેમતાબાદ | ૮ | ૬ | ૮ | ૧ | ૨૩ |
| હાજીસઇદ મીરજાની ખેતી | ૨ | ૮ | ૩ | ૧ | ૧૪ |
| વહનુ | ૪ | ૫ | ૬ | ૪ | ૧૯ |
| જેનઆબાદ | ૪૬ | ૭૦ | ૫૭ | ૫૩ | ૨૨૬ |
| થરમ | ૩૨ | ૫૨ | ૪૭ | ૩૨ | ૧૬૩ |
| મહમદાબાદ | ૧૪ | ૨૩ | ૧૫ | ૧૨ | ૬૪ |
| હુસીનઆબાદ | ૪૬ | ૬૨ | ૫૩ | ૫૪ | ૨૧૫ |
| બરરઆબાદ | ૪૭ | ૬૬ | ૫૬ | ૫૪ | ૨૨૬ |
| તરત | ૬૦ | ૧૩૧ | ૧૨૧ | ૧૧૦ | ૪૫૨ |
| રબીઆબાદ | ૩ | ૧૦ | ૪ | ૬ | ૨૩ |
| કલનતર | ૨૮ | ૩૬ | ૩૫ | ૨૮ | ૧૩૦ |
| સરરઆબાદ તથા એહેમદાબાદ મલી | ૬૬ | ૬૮ | ૮૭ | ૪૮ | ૨૭૨ |
| કેરમાન | ૧૭૮ | ૧૮૬ | ૨૩૬ | ૨૧૬ | ૮૨૫ |
| જુમલે | ૧૪૭૮ | ૧૬૮૫ | ૨૦૭૬ | ૧૫૮૬ | ૭૧૨૫ |

વીશેના કેટલાએક ગ્રંથો જે બચેલા હતા તેમાંથી શાહનામું રચવામાં કાંઈ થોડી મદદ ફીરદુસીને મળેલી નથી. નોશેરવાને જેમ સંસકૃતનો એલમ પોતાના દેશમાં દાખલ કીધો તેમજ પોતાના નીઆએગાનોની ખુબરૂગીનો હેવાલ બેતના આકારમાં પેહેલવી ભાષામાં રચાવવાનું કામભી પોતે શરૂ કરીઉં. આ માહાભારત પુસ્તક એ શેહેનશાહના જમાનામાં દેહેકાને-દાનેશવર નામના એક નામચીન ઉસ્તાદે પછી સમપુરણ કરીઉં હતું. માહાં ભાએગે ઓમરના નાલાએક હોકમથી એ ગ્રંથનો થોડોક ભાગ અરબીમાં ઉતારી લઈ આખરે એ પુસ્તકભી બીજાં ઘણાંએક પુસ્તકો માફક તારાજ કરી નાખવામાં આવીઉં હતું. હવે ખલીફાનો ડોર પાછળથી જેમ જેમ નરમ પડતો ગયો તેમ તેમ ઈરાનની ઉગમણ તરફના બંડીઆ રાજાઓ પોતે વળી સ્વતંત્ર થતા ચાલીઆ અને જોકે જોરજુલમને લીધે તેઓ વટલીઆ તો ખરા, તોપણ પોતાના આગળા નીઆએગાનોની કીરતી વીશે રચાએલાં પુસ્તકોની શોધમાં તેઓ પોતે મશગુલ થતા ચાલીઆ. ઈરાનીઓના લોહીમાંથી પેદા થએલા જોકબ ઈબને લએસે સપર પેહેલાં અરબોના હાથમાંથી ઈરાનને ઈ. સ. ૮૭૦ ના સાલમાં છોડાવીઉં. એજ બાદશાહે ઘણી જેહેમત ખેંચી દાનેશવરના પુસ્તકનો કેટલોક ભાગ શોધી એકઠોભી કરાવીઓ હતો એમ પણ કેહેવા-એલુંછે. એની પછી સામાની વંશ જે સાસાની ટોળાંમાંથી પેદા થવાનો દાવો કરતો હતો તે વંશના બાદશાહોએ પણ એજ દાખલો પકડી બેસી દકીકી નામના એક નોજવાન રાએરની મારફતે ફએ-ગુસ્તાસ્પથી તે અરજાસ્પ સુધીનો થોડોક ભાગ બેત રૂપમાં પોતે રચાવીઓ. એ ભાગ ફીરદુસીએ સદાબરો પોતાના ગ્રંથમાં દાખલ કરી દી-ધેલોછે. સાસાનીઓએ જે કામ આરભીઉં તેને મહમદ ગીઝનવીએ સમપુરણ હાલતે પોહોચાડીઉં અને એ નામચીન બાદશાહની હોંશને લીધે શાહનામાનું પુસ્તક રચાએલુંછે માટે જરતોસ્તી ટોળાંએ એ બાદશાહના કાંઈ થોડા ઘણા આભારી થવું જોઇતું નથી. માહાં ભાએગે એને અને ફીરદુસી વચે દુરામનોના ભભાવવાથી ગેર-સમજુતી થઈ અને એ દુરામેનાઈથી જેટલી કીરતી શાહનામાના રચાવનાર તરીકે એને વાજબીની રાહે મળવી જોઈએ તેટલી પાછળા વીદીયારથીઓની કલમથી એને મળી નથી. એ બાદશાહની ખુબરૂગી, એની જહેાજલાલી, એની ફતેહ અને એનો ખજાનો કાંહાંનો કાંહાં હવે અટવાઈ ગયોછે! એની માટી કોણ જાણે કઈ ઈંટરડીના આકા-રમાં જમીનની યા ઘેરોની દેવાળોમાં ચણાઈ ગઈ હશે! આ વીશેનો બીમાલ કરવા મુસાફરો તથા ઈતીહાસ કર-તાઓનું દીલભી એક બારગી કંટાલેછે પણ એનું નામ આ માહાભારત કામને સમપુરણ લાવનાર તરીકે દુની-આની કીતાબના દફતરના એક સફામાં મજબુતીથી નોધાઈ રહેલું આજ સુધી વીદીયારથીઓની નજરે પડેછે ને તેથી ફીરદુસીની એ વીશે કરેલી અગમચેતી પુરી પડેલી આપણાં દીઠામાં આવેછે એમ આપણે હીંમતથી હા-લભી કહી શકીએ છઈએ. આટલો ઘસારો જણાવી આ રળીયામની બાબદો હવે પછીના કોઈ પારસી વીદીયારથીની કલમથી મોહોટા પાયા ઉપર રચાવવાની ઉમેદથી અત્રે કમપુરસદને લીધે સમપુરણ કરવા હું દુરસત વીચારેછું. એ બાબદો એવીછે કે, એ વીશેનો ગ્રંથ મારા જેવા એક નાકેસ બાબસની કલમથી સારા પાયા ઉપર રચાએ તેવો અમરાવો ફાંકો હું રાખી શકતો નથી માટે હવે પછીના કોઈએક પારસી ગીબન યાતો નીબહર, ટીએર યા તો ગીબો સાર હું આ ઠેકાણે પડતી મેહેલુંછું.

REGISTERED UNDER ACT XX. OF 1847.

સને ૧૮૪૭ ના ૨૦ મા આક્ટ મુજબ આ પુસ્તક રેજીસ્ટર કરાવ્યું છે.

RIGHT OF TRANSLATION RESERVED.

તરજુમો કરવાનો હક પુસ્તક કર્ત્તાએ રાખ્યો છે.

# તવારીખે કદીમ ઈરાન.

## બાબ પેહેલો.

### ઈરાન અથવા પરશીઆના રાજની હદ, પાહાડો, બીઆબાનો, જંગલો, નદીઓ અને હવા વીશે સાધારણ વીચાર.

હરેક લોકોની તવારીખનું બીઆન આપવા આપણે શહરૂ કરીએ તેની આગમજ જે દેશમાં તે લોકો રેહેતા હોએ તેના વીસ્તાર અને જમીનની ખાસીઅત ઉપર થોડું બોલવું અગતનું છે. ઈરાન જેને ઈરાપીઅન (ફરંગસ્તાનના) લોકો પરશીઆ[1] કરી કેહેછે તેની હદમાં ઘણાએક ફેરફાર થએલાછે. એ દેશના ઘણાજ આબાદ જમાનામાં જે હદ હતી તે વીશે સેહેલથી બીઆન આપી શકાએછે. દખશણ દીશાએ ઈરાની અખાત અને હીંદુમાહાસાગર,[2] ઉગમને અને ઈશાન કોને સીંધુ અને ઓકસસ (જહુન) નદીઓ, ઉતર દીશા એ કેસપીઅન સરોવર અને કોકેશશનો પરવત અને આથમને ઈઉફ્રેટીશ (ફ્રોરાત) નદી. આ મોહોટા દેશમાં ઘણું કરી ઘણાએક સલગ પાહાડો અને મોહોટાં બીઆબાનો આવેલાંછે, જે તરત જોતાંને વાર આપણા મનપર અસર કરેછે અને તેઓ વચે ખુશનુમાં બીજો અને ઘણી સારી પટ્ટે બેડી શકાએ એવી જમીન આવેલીછે. સીંધુ નદીનાં મુખથી તે કારૂન અને ફ્રોરાત નદીઓનાં મુખ સુધીનો મુલક સુકો અને સપાટ સાંકડો મુલક જે પાહાડો અને દરીઆ વચે આવેલોછે તે ઈસિન કરતાં અરબસ્તાનની જમીન અને હવાને વધારે મળતો આવેછે. જો કે જમીનનો એ મોહોટો કકડો લંબાઈમાં ૨૦ અંશ કરતાંબી વધારે મોહોટો છે તોપણ તેમાં એવી એકબી નદી[3] આવી નથી કે જેમાં છેક દેઠ સુધી માઈલોના માઈલિવેર વાંહાંણો ફરી શકે. એ કોરસતાનો દેખાવ બધે ઠેકાણે ઘણું કરી એકજ સરખો હોયછે. એક રેતીનું મેદાન મુકીઆ પછી બીજાં રેતીનાં મેદાન જોવામાં આવેછે, જેઓ વચે ખજુરનાં ઝાડોની મોહોટી વાડો અને કુવાઓ તથા તાજાં પાણીના ઝરા (જે એ મોહોટાં પણ ઉજડ મુલકમાં છુટા છવાયા પંથરાએલા હોએછે તેઓ) પાસેની બેડણીની જમીનના કકડાઓથી વારંવાર આંખને થંડક લાગેછે. હીંદુમાહાસાગર અને ઈરાની અખાતના સહુથી પાસેના સલગ પહાડોથી તે એક બાજુએ જેહુન નદી અને બીજી બાજુએ કેસપીઅન સરોવર સુધીના માહેલા પ્રાંતો-

ની ભુમીનો આકાર ઘણું કરી એક સરખો હોએછે. તે એ જે જુદી જુદી ઊંચાઈ અને વીસ્તારના પહાડો અને ખીણો એક એક પછી એક એક અંહીઆં અનુક્રમમાં ગોઠવાએલા હોએછે. જો કે ઘણાએક પાહાડોનાં શીખરો ઉપર બારે માસ બરફ પડી રેહેછે તોપણ બેહદ ઊંચાઈવાળા થોડાજ પરવતો તાંહાં છે. કોઈ પણ ખીણ ઘણી પોહોલી નથી પણ કેટલી એક ઘણું કરી ૧૦૦ માઇલથી પણ વધારે લાંબી છે. એ શેહેનશાહતમાં જે ઘણાંએક નીમકનાં મેદાનોછે તેઓનેજ સપાટ જમીન કરી કહી શકીએ, કેમકે તાંહાં પાહાડો હોતા નથી; સઉથી ઘણુંજ વખણાએલું નીમકનું મેદાન શીસ્તાનમાંની હરમંદ નદીના[૪] કીનારા પાસેથી તે જે સલગ પાહાડો જે એ પ્રાંતને મકરાનની નીચલી ભુમીથી જુદો પાડેછે તાંહાં સુધીનું છે ને તે આસરે ૪૦૦ માઇલ સુધી લંબાઈમાં આવેલુંછે. આ મેદાન ઘણુંજ લાંબુંછે એમ આપણે કહી શકીએ. "શરાવનમો" [૫]"નુશકી" નામનું જે ગામડુંછે તાંહાંથી તે ઉતર મકરાન માહેનાં જાક સુધીનાં ગામડાંવેર એની પોહોલાઈ આસરે ૨૦૦ માઇલછે. કુમ અને ગશાંન શેહેરો પાસેથી તે છેક માજીનદરાન અને ખોરાશાનના પ્રાંતો સુધી જે નીમકનું મેદાન આવેલુંછે તે શીસ્તાનનું જંગલ જેની સાથે તે પછી મળી જાએછે તેના જેટલુંજ લાંબું પણ પોહોલાઈમાં તેનાથી તે થોડાક માઇલ વધારે છે. એ બોહોલાં મેદાનની ભુમીની ચોકસ બાશીઅત હજી માલુમ પડેલી નથી. એમાં નીમકનાં ઘણા સરખાં ખબોચીઆંઓ આવેલાંછે અને જરાહનો દરીઓ અથવા શીસ્તાનનાં સરોવરને એ મેદાન ઘેરી લેછે. આ જંગલના ઘણાએક સુકા ભાગોમાં ભાંગી જએ એવી માટીના પોપડા અથવા નહીંતો રેતીની એકએક પછી એકએક ટેકરીઓ નજરે પડતી જાએછે. એ રેતીની ટેકરીઓનો આકાર ઘણું કરી મોજાંઓ જેવો આડો અટારો હોએછે; તેઓમાં રાતી રેતીની કરચો હોયછે, જે એટલી તો હલકી હોએછે કે જો તેને હાથમાં પકડી હોએ તો જરાએ માલુમ પડતી નથી અને હુંનાલાના મહીનાઓમાં જરે વાએવીએ દીશાનો જોસ ભરેલો પવન ફુકેછે તારે તેનો વંટોળીઓ થઈ જાએછે જે જનવરો અને ઝાડ પાનોનો વારંવાર ઘણો નાશ કરી નાખેછે.

એ મોહોટાં મેદાનોની અસર તેઓની પડોસના એકજ સપાટીપર આવેલા મુલકોપર બેહદ જોવામાં અવેછે. એ જગાઓપર બેહદ ગરમી હોએછે; કાશાનની હવાની હાલત ફેરનહાઈટની પારાની સીસીથી તપાસીઆ પ્રમાણે "ફીહરૂદ" થી આસરે ૨૦ અંશ વધારે ગરમ માલુમ પડેલીછે તથા એ ગામડું તાંહાંથી ૨૫ માઇલ દુર એક સલગની સલગ ટેકરીના શીખર ઉપરની એક નાહાની ખીણમાં આવેલુંછે, કે જે ઊંચાઈ કાંઈ એટલી નથી કે તેથી હવામાં એટલો બધો ફેરફાર પડી જવો જોઈએ. હીંદુમાહાસાગર અને ઈરાની અખાત આગલ દરીઆઈ મુસાફરોને જેવી દુરથી ઉજડ ટેકરીઓ નજરે પડેછે તેવીજ કાંઈ તદનજ ઉજડ ટેકરીઓ ઈરાનના માહેલા પ્રાંતોમાં નથી. માજીંદરાન અને જીઓરજીઆની ટેકરીઓ શીવાએ બીજી કોઈ પણ ટેકરીઓપર મોહોટાં બીઆબાંનો આવેલાં નથી. કુરદીસ્તાનનાં વાએવીએ ખુણા તરફનાં ફારશ અને બોરાશાનના ભાગોમાં એવાં જંગલોછે કે જાંહાં મોહોટાં મોહોટાં ઝાડો આવેલાંછે ખરાં, પણ ઈરાનના ઘણા ખરા પાહાડો તો ઉજડ અથવા છુટી છવાઈ નાહાની ઝાડીઓથી ઢંકાઈ ગએલાછે. ઈરાનના મધીએ પ્રાંતો માંહેની ખીણોમાં અછત અને સઉથી ઘણીજ કીંમતી વનસપતીઓ ઉગેછે; અને હરેક હદ સુધી તેઓ બેડી શકાએછે. એ દેશની ઢોરોને ચરાવાની જગા ઘણી સરસ છે અને એથી વધારે સારી જગા દુનીઆનાં કોઈ પણ દેશમાં દીઠામાં આવતી નથી. શેહેરો અથવા ગામડાંઓની પડોસમાંની જગાઓ શીવાએ બીજે કેથે ઝાડો કદાચજ મળેછે, પણ તેઓને જાંહાં રોપીઆં હોએ તાંહાં ઉગી નીકળેછે તેથી એવું માલમ પડેછે કે અંહીઆંની હવા તેઓને તદનજ

માફક છે. ઈરાનના માંડવાઓમાં સમસીતોશ્ણ કટીબંધ માંહેલા સઘળી જાતના મેવાઓ ઉગેછે અને તાંહાંની પડત જમીનપર કુલો એટલાં બધાં તો આપોઆપ ઉગી નીકળેછે કે તેવાં ઈરાપખંડના બાગોમાં ઘણી સંભાળ અને ખેહણીથીજ માત્ર ઉગી શકે. એ રાજની સપાટીપરના મુખીએ દેખાવો જો કે એક એકને મળતા આવેછે ખરા, તોપણ એના કેટલાએક મુલકોમાં જુદાજ દેખાવો આપણી નજરે પડેછે. ફારસ ઈરાક અને ખોરાસાન માંહેની ખીણો ઘણું કરી સપાટ હોએછે. આજરબીજાન માંહેની ખીણો ટેકરીઓની વચે જાણે એક એક પછી એક એક ઉપસી આવેલીઓ હોએ એવી દીસેછે; અને કુરદીસ્તાનને તો નાંહાંના પાહાડોનો એક મોહોટો જુમખો કરીનેજ કહીશકીએ તો ચાલે, કારણ કે એમાંથી અંહી તંહો વારેઘડીએ વધારે ઊંચી ટેકરીઓ નીકળી આવેલી નજરે પડેછે, અને જેમ ઈરાનના બીજા ઘણાએક ભાગોમાં "ટેબલ લેનડો" (ઊંચી સપાટ જમીનો) છે તેવી ઊંચી સપાટ જમીન તેના શીખરો ઉપર છે; એ "ટેબલ લેનડો" ઘણીજ ઊંચી હોવાને લીધે તાંહાં બેહદ થંડી હોયછે[૬]. ફ્રોરાત અને દજલા નામની નદીઓને ઈરાનની શેહેનશાહતમાંની નદીઓ કરી આપણે જો ગણીએતો તેઓ શીવાએ બીજી કોઈબિ એવી મોહોટી નદી એ દેશમાં નથી કે જેમાં મોહોટાં બારકશો રેહે તથા આવ જા કરી શકે. ખુજીસ્તાન માંહેની કારૂન, આદરબીજાનમાંની આરાસ અથવા એસકશીશ અને હરમંદ જે શીસ્તાનનાં પ્રાંતમાં વેહેછે તેઓ એ દેશની હદમાં સઉથી મોહોટી નદીઓ ગણાએછે. માજીનદરાન શીવાએ બીજે કેથે વરસાદ વારેઘડીએ આવતો નથી તથા ઘણો જોરામાં પડતો નથી તેથી જે પાણીની તાણ તાંહાં પડેછે તેથી કરી બેશક એ દેશની આબાદાનીને ઘણી મોહોટી હાંની પુગેછે. એ ખુદરતી ખામી મટાડવાસારૂ એ દેશના વધારે આબાદની ભરેલા અઈઆમમાં "અંહીઆંનાં રેહેવાસીઓએ અજએબ કોશેશો કરી હતી; પણ ઈરાન દેશ ઘણો કઠંગી રીતે આવેલોછે તેથી પારકાં દેશના જંગલી હુમલા કરનારાઓ ઘણીવાર એક સદીની મેહેનતને એક દાહાડામાં પાએમાલ કરી નાખતા હતા, જેથી સુધરાઈની અંદર આગળ વધવાને બદલે એ લોકોને નાસીપાસ થઈ પછાત રહી જવું પડતું હતું. એ રાજની હવા તરેહ તરેહવાર છે. અખશાંઉશમાં તફાવતને લીધે હવામાં જે ફેરફાર પડેછે તે કરતાં એ જમીનની બરએલાકૂ ખાશીઅતો તથા ઘણું કરી બધાંજ એનાં પ્રાંતોની સપાટીમાં જે અજએબ જેવું ગેરસરખાપણું દીસેછે તેથી કરી વધારે તફાવત માલુમ પડેછે. આગળ કહયા પ્રમાણે એ દેશનો ઘણો ખરો ભાગ તો પાહાડોની સલગ હારો નીચે મેદાન અથવા ઊંચી જગા જેવો હોએછે. નીચેની ખીણ પરથી તે વધારે ઊંચેની ખીણ પર ચહડવું તે ગોયા હુનાલાની રૂતુ બદલી શીઆળાની રૂતુમાં ગયા બરોબરછે. પણ હવા જોકે તરેહ તરેહવારછે તોપણ તે તનદુરૂસ્તી ભરેલીછે અને તેથી વધારે મકમ મેહેનતુ અને સારી બાંધણીનાં માંણસોનાં ટોળાં દુનીઆંની સપાટીપરનાં બીજાં થોડાંજ મુલકોમાં મળી આવી શકશે. અંહીઆંનાં જનવરો (ઘણુંકરી ઘોડા અને કુતરા) ઘણાજ મોહોટા કદના, જોરાવર, અને ખુબસુરત હોએછે. અંહીઆંની વનસપતીની પેદાએશ વીશે બીઆન આગળ આવી ગીઉ. અંહીઆનાં પહાડોમાંથી ઘણીક કીમતી કેટલીએક ઉપધાતુઓ મળેછે, પણ તેઓમાંની કોઈબિ જનશ જથાબંધ મળતી નથી; તેથી સીસાં, લોહોડાં, રૂપાં, અને સોનાં સારૂ ઈરાન હંમેશ પારકા દેશોપર આધાર રાખેછે.

## બાબ પેહેલાની નોટ.

૧–ફારરા અથવા પારરા નામનાં ઈરાનની શેહેનશાહત માંહેલા એક પ્રાંતનાં નામ ઉપરથી અકરાર કરી એ શબ્દ ઉતપન થએલોછે એવો સાધારણ વીચારછે અને ઈરોપીઅનોએ એ શબ્દ એ આખા મુલુકને લાગુ પાડેઓછે. આપણ (અંગરેજ) લોકો જેવી રીતે વાપરવામાં લાવીએછે તેવી રીતથી બેરાક ઈરાનના હાલ જમાંનાના રેહેવાસીઓને એ લુગત માલુમ નથી, પણ કેટલાએક એશીઆખંડના ગરંથકરતાઓ એવી તકરાર કરેછે જે આગળા વખતમાં પારરા કરી એ સબળા દેરાને કેહેતા હતા. એ વાતની સાબેતીમાં તેઓ કુરાનનો એક ફકરો ટાંકેછે જેમાં મહમદનો એક દોસ્ત જે ઈરીફાનની પડાસનાં ગામડામાંથી આવીએો હતો તેને ફારરા અથવા પારરાનો "સલમાન" કરી કેહેવામાં આવેલોછે! આ રાજનું નામ પારરા (કેમકે દાનીઆલ, ઈસડરારા વીગેરેની પોથીઓમાં એ પ્રમાણે નામ લખેલુછે) અથવા ફારરા કરી હતું તે વીશે આપણી પાસે ઈરાક લોકોનાં ધરમ પુસ્તકોની પણ સતા છે. દુનીઆના ઘસળા દેશો તથા જમાનાઓની તવારીખ લખનાર કેટલાએકો હું નહીં જાણતો જે કીયા આધાર ઉપરથી એમ કેહેછે કે, ઈરાન એ નામ કાંઈ આખા મુલકનું સાધારણ નામ નથી પણ એ દેરાના એક ભાગનું નામછે. એ મત બરેબર ચુક ભરેલુંછે; ઘણાજ પુરાતન વખતથી તે છેક હાલના જમાનાં સુધી ઈરાનીઓ પોતાના દેરાને ઈરાન કરી કેહેતા આવીઆછે અને તેઓ તાઈગરીસ (દજલા) નદીની પુરવેના બધા પ્રાંતો, ખુદ એશીરીઆ, મીદીઆ, પારથીઆ, પરસીઆ, અને હીરકેનીઆ અથવા માજનદરાન એ બધાં પ્રાંતો ઈરાનમાં આવેલાં ગણેછે. બાઈબલ (ઈનજીલ) માં એ આખા દેરાને ઘણુંકરી પારરા અથવા પરશીઆ કરી લખવામાં આવેલુંછે અને સાઈરસ પછીના સબળા ઈતીહાસીઓની તથા રૂમી ગરંથકારો પણ એજ નામથી એ દેરાનું બીઆન કરેછે.

૨–ફારરી ભુગોળ વીદીઆરથીઓ પોતાની કદીમ શેહનશાહતની હદ વીશે ઘણોજ મોહોટો વીસ્તાર આપેછે. તેઓ એવું જણાવેછે જે એ હદમાં ચાર દરીઆ હતા જેવા કે કાળો, રાતો, કીયારાપીઅન અને ઈરાની અખાત, અને છ મોહોટી નદીઓ આવી હતી, જેવી કે ફ્રોરાત (ઈઉફરેતીસ): દજલા (તાઈગરીસ): એરાશીરા; ફાશીરા; શીંધુ; અને જહુન (ઓકરારા).

૩–જબ નદી જે ફારસનાં પ્રાંતને ખુજીસ્તાન પ્રાંતથી જુદો પાડેછે તેમાં "ઈનદીઅન" શેહેર સુધી કેટલ દરીઆથી ૧૬ માંઈલિની વેગળાઈ વેર એસી જવાઈ શકાએછે.

૪–મેં એનું નામ હેરમનદ કરી લખેલુંછે કાંએકે ફારશી ગરંથકરતાઓ એને એવી રીતે અકરાર કરી લખી ગયાછે પણ એને હેલમંદ કરીખી કેહેછે. આ ખુરાનુમાં નદી (જેને પુરાતન લોકો "ઈરીમાનદર" કરી કેહેતા હતા તે) કાબુલની ઉતર દીશા તરફ હીજરાના પરવતમાંથી નીકળી શીસ્તાનમાંથી વેહેછે અને પાછી તેનાં ઉજડ પ્રાંતનો થોડોક ભાગ પોતાનાં જરાથી ફલવંત કરી જીરાનાં સરોવરમાં એ નદી પોતે ખાલી થાએછે.

૫–એ મકરાન માહેલું એક પરગણુંછે.

૬–ઈ. સ. ૧૮૧૦ ના વરસમાં કુરદીસ્તાનમાં "હુખાતું"નાં મેદાનમાં જરે અમો છાવણી કરી પેડેલા હતા તારે ૧૭ મી આગસ્ટને દીને અમારા તંબુમાં પાણી અરધો ઈંચ જડાઈમાં બંધાઈ ગીએલું હતું. ઉતર અકરાંઉરા ૩૬ અંશ હતો અને સહવારના પોહોરમાં ૬ કલાકને અમલે ફરેનહાઈતની પાશની સીસીમાં પારો ૩૪ અંશ પર હતો.

૭–ખોરાશાન પ્રાંતનાં નીશાપુર નામનાં એક નાહના પણ સુંદર કરાબા મધે પાણીની ૧૨ હજાર નેહેરો આગળા વખતમાં હતી એવું કેહેવામાંએલુંછે.

# બાબ બીજો.

## કઇઓમરશના જમાનાની આગમજના મેહેઆબાદ વંશના તથા બીજા કહાણી કથાના બાદશાહોનો હેવાલ.

હરેક લોકોની તવારીખની જો આપણે બધી ચોકસ ખબરો મેલવવા ચહાઇએ તો આપણને તેઓની કહાણી, જેમાં તેઓની ઉતપતીની કેટલીએક ખરી વાતો છુપી પડી રેહેલી હોએછે, તેને તદનજ ધીકારી કાહાડવી નહી જોઇએ. ગમે એવી તે કહાણી ખોટી અને અલંકારરૂપ દીસતી હોય તોપણ તેપર હંમેશ ધીઆન પોહોચાડવું જોઇએછે, કારણ કે જે લોકો વીશે તેમાં બેઆન આવેલું હોએછે તે લોકોની હાલત ઉપર તેની અસર રેહેછે. તે કહાણીઓ, તેઓની ચાલચલણો, એલમ અને કોઈ વખતે તેઓના મજહબ સાથે પણ આમેજ થઈ ગએલી હોએછે. ટુંકામાં કહીયે તો તેઓ, તે લોકોની એક કથા થઈ પડેછે અને જેમ મજહબ ઉપર શક લઇજવોએ એક ગુનાહનું કામ ગણાએછે તેવુંજ ગુનાહનું કામ તેઓની દંતકથા ઉપર શક લઈ જવામાં ગણાએછે; અને રૂસતમનાં કામોપર હરફ લઈ જવો તે ગોયા જે પ્રમાણે કોઈ પારકાં દેશનો માણસ "આલકૂરેદ" નાં મોહોટાં નામપર હરફ લઈ જતો એક ઇંગરેજના સાંભલવામાં આવે તો તેથી તેને જે જોશ ચહડેછે તેવોજ હરકોઈ ઈરાનીની છાતીમાંથી તેથી ગોસાનો આતસ સલગેછે. એવા પેહેલવાનો, જેઓની ખરી તવારીખ ખોટા સાથે અંધારામાં વારેઘડીએ ગુંચવાઈ ગીએલી હોએછે તે જાંહાંસુધી તેઓના દાખલા કીમતી થઈ પડે તાંહાંસુધી લોકોમાં વધારે અગતના ગણાતા જએછે; તેઓના દેશનાં ચીતારા અને શાએરો તેઓને નકલ કરવા જેગ નમુનાં તરીકે ઉપીએાગમાં લાવેછે; આદમી જાતના દરેક નેકીના ગુણો તેઓમાં હતા એવું તેઓ જણાવેછે; અને લોકો પોતાની જોહોલીમાંથી કહાણીથી સણગારેલાં જે નામોને પોતે માન આપાએલાં સાંભળતા આવીઆ હોએ તેઓને માન આપવું ગોઆ પોતાની ફરજ સમજેછે અને પોતાનાં ટોલાંની મગરૂરી જોશથી દેખડાવા તે નામોપર તેઓ હંમેશ પીઆર જરી રાખતા આવે છે. ઘણુંકરી બધા હાલ જમાનાના ઈરાન દેશનાં હેવાલો જેઓ મુશલમીન ગરંથકરતાઓનાં પુસતકોમાંથી તરજુમો કરી લીધેલાછે તેઓમાં કઇઓમરશ એ દેશનો સપર પેહલો બાદશાહ હતો એવું જણાવામાં આવેલું છે પણ દબેસ્તાન [1] નામની એક ચોપડી જે તેનાં મુશનનકૂના કહા પ્રમાણે પુરાતન ગબર અથવા આતશરપસત લોકોનાં પુસતકોપરથી બનાવામાં આવેલીછે તેમાં એક એવો બાબ આપણી નજરે પડેછે કે જેમાં કઇઓમરશની આગમજનાં બાદશા અને પેગંબરો અનુકરમમાં અકએક પછી એક જણાવામાં આવેલાછે. એ ગરંથકારના જણાવીઆ પ્રમાણે કઇઓમરશનાં રાજનો અને તેથી કરી જેરોએસંતર [2] (જરતોસત) ની પેગંબરીની ઘણાએક વરશો આગમજ ઈરાનીઓ મેહેઆબાદ (ઇસ્પાને મોહોટો આબાદ) એવે નામના એક પેગંબરને માનતા હતા જેને તેઓ મણુસજાતની ઉતપતીનો મુળપુરૂશ કરી ગણતા હતા. દબેસ્તાનમાં આપણને એવું જણાવવામાં આવેલુંછે કે પુરાતન ઈરાનીઓ, માણુસજાતનાં શપર પેહલા માબાપ કોણ હતાં, તે

શોધી કાહલ્વું માહાલછે, એવું સમજતા હતા. તેઓ એવું કેહેતા હતા જે આદમીજાતનું જ્ઞાન એવી શોધ કરવા તદનજ અશકતછે પણ તેઓ પોતાની કીતાબોની સાહદતો ઉપરથી એવું માનતા હતા જે છેલા દોર[૩] ની આખરીએ જે શખ્શ બચીને રહી ગીઓ તે મેહેઆબાદ હતો જેથી કરી હાલની સરૂષ્ટીનો તે શપર પેહેલો પીતાછે. તેને વીશે જે ખબર તેઓ આપેછે તે માત્ર આ પ્રમાણેછે.—તે અને તેની ઓરત આગળા દોરમાંથી સલામત બચીઆં હતાં અને તેઓને તાંહાં ઘણાંક બચાં પેદા થયાં જેઓ ડુંગરોના ખોહો અને ગોફાઓમાં રેહેતા હતાં અને જંદગીના સુખ અને મોજ મજાહથી તદનજ અજાણા હતાં: પેહેલા તો તેઓમાં રાજ અને સમાધાણી કાંઈ હતી નહીં પણ મેહેઆબાદપર વહી ઈઆને બશારત ઉતરી અને પરમેશવરની મદદથીતેઓની હાલતમાં ફેરફાર કરવા તેણે ઠેરાવ કરીઓ; તે કામ કરવા સારૂ તેણે બાગબગીચા બનાવીઆ, ઘરેણાં શોધી કાહાડીઆં અને હથીઆરો બનાવીઆં. મેંઢાઓ ઉપરથી ઉન કાતરી લઈ તેનાં કપડાં વણવાનું પણ તેણેજ શીખવીઉં; તેણે શેહેરો બાંધીઆં, મેહેલો બનાવીઆ; શેહેરોને કીલલાઓથી મજબુત કીધા અને પોતાની ઓલાદમાં હુંનર અને વેપારની સઘળી ખુબીઓ દાખલ કરી.

મેહઆબાદનાં પોતાનાંજ વંશનાં ૧૩ વારસો હતા જે બધાઓને આબાદ કરી કેહેતા હતા અને તેઓને પેગમબરો કરી ગણતા હેતા. તેઓ એ દેશના પાદશાહો અને દસતુરો એ બને ગણતા હતા અને તેઓનાં રાજમાં આપણને જણાવીઆ પ્રમાણે દુનીઆમાં બધું જેજેકાર હતું; "આજરઆબાદ" જે મેહેઆબાદના વંશનો સઉથી છેલો પાદશાહ હતો તેણે પોતાનું તખ્ત છોડી ગોશેનશીની અખ્તીઆર કરી તેથી રાજમાં સળો પેઠો ને સુખનો ઘટાડો થયો. એની ગેરહાજરીને લીધે એની રઈઅત પોતાના હવશોને જેમ બને તેમ મોજ મજામાં વાપરવા લાગી જેથી બધી તરેહની ખરાબી તેમાંથી ઉતપન થઈ, શેહેનશાહતમાં લુટફાટ અને ખુનો થવા લગાં. આપણા ગરંથકાર[૪] નાં અતીશએ શાહરાવીને કહા પ્રમાણે આદમીઓનું ખુદ ચલાવનાર ઘટીનાં પઈડાંઓ, પોત પોતાનાં ભાઈબંધોની નેશોમાંથી જે લોહીની નદીઓ વેહેવા લાગી તેથી, ફરવા લાગાં; દરએક હુનર અને વીદીઆ અંધારામાં ગુમ થઈ ગઈ; આદમજાત શેકારી જનવર જેવી થઈ પડી અને પોતાનાં આગળા ખોહો અને પાહાડોનાં જંગલી રેહેઠણોમાં આવી વસી: કેટલાએક ડાહ્યા પુરશો જેઓને શેહેનશાહતની આવી માઠી હાલત જોઈ દયા આવી તેઓ "જેઅકરામ[૫]" નામના એક ગોશેનશીન ઓલીઆ પાસે આવીઆ અને તખ્તપર આવવા તેની ઘણીએક મીનતજારી કીધી. આ પરહેજગાર માણસ જેને તેની નેક અશલતતોને લીધે "જે[૬]" નો ખેતાબ મળ્યો હતો તેણે તેઓની આ અરજ સપર પેહેલાં તો ના પાડી પણ શરોશકૂરેશતાની[૭] મારફતથી તેનાપર પરમેશવરનો હુકમ આવીઆથી રાજમાં સમાધાણી લાવવા અને મેહેઆબાદનાં ભુલાઈ ગએલા ધારા અને કાંનુનોને ફરીથી તાજા કરવા તેણે કબુલ કરીઉં. "જેઅકરામે" એક નવો વંશ સ્થાપીઓ જેને "જેઆનીઅન" કરી કેહતા હતા. આ ટોલાંનાં સઉથી છેલા પાદશાહનું નામ "જીઆબાદ" કરી હતું જે ઘણુંસુધી આબાદાની ભરેલું રાજ ચલાવી એકાએક ગુમ થઈ ગીઓ જેથી એ શેહનશાહત પાછી અંધાધુંધી હાલતમાં આવી પડી. એનો છોકરો "શાહકલીવ" જેને રાજપાટ પોતાના હાથમાં લેવા અને પોતાની ગોશેનશીની છોડી દેવા સારૂ ઘણી મેહનતથી મનાવામાં આવીઓ હતો તેણે ફરીથી પાછી સમાધાણી કરી. એની ઓલાદ જ્યાંસુધી એના વંશનો છેલો પાદશાહ "માહબુલ"[૮] તખ્ત નશીન થઓ તાંહાં સુધી આબાદાની ભરેલી હાલતમાં હતી. પોતાની રઇઅતની દુશટ ચાલો વધતી ગઈ તેથી એ પાદશાહે પોતાનું રાજ છોડીઉં એવું આપણને જણાવામાં આવેલુંછે. એની પછી એનો વડો છોકરો "ઈઆસાન" તખ્તપર

આવીઓ જેણે પરમેશવરની કુરપાથી જે બરાબ ચાલોને લીધે તેના બાપે રાજ છોડી દીધું હતું તે બરાબ ચાલોનો નાશ કરાવીઓ. એ પાદશાહે એક નવો વંશ સથાપીઓ જેની આખેરી એની ઓલાદનાં "ઈઆસાન આ જમ" નામના પાદશાહના વખતમાં આવી. એનાં રાજની આખરીએ આદમીઓનું દુશટપણું એટલું બધું તો વધી પડીઉં કે તેથી પરમેશવરનો કોપ થયો અને તેઓ આપશ આપશમાં જે મારામારી ચલાવવા લાગીઆ તેથી આદમીનું ટોલું જાણે ઓએ નાબુદ થઈ જાએ એવી હાલતમાં આવી પડીઉં. થોડાએકો જેઓ બચીઆ તેઓ જંગલો અને પાહાડોમાં નાહાસો ગઆ; સરવે દખાવન પરમેશવરે પછી "કયોમરશ" અથવા "ગીલશાંહ" ને તખતપર બોલાવીઓ. પણ એનાં રાજનું બીઆન આપવાં હું શહરૂ કરૂં તેની આગમજ મેહેઆબાદ અને તેનાં વારેશો વીશે થોડાક શબદો બોલવા અગત ધારૂંછું. હાલ સુધી છપાએલી ઈરાનની સઘળી તવારીખો એ "કઈઓમરશ" નાં રાજથી સહરૂ થાએછે. આ દરેક વંશો ચલાવેલાં રાજ વીશે[૯] જેટલાં વરશો જણાવામાં આવીઆંછે તે વીશે મેં આગળ જતાં બીઆન આપીઉંછે પણ તે માની શકાએ એવાં નથી અને બરી તવારીખનાં સને થાને આશમાનના શીતારાઓની ગતીની ગણતરીને તેઓ વધારે મળતાં આવેછે એવું માલુમ પડેછે. અગર જો આપણે દખેસ્તાનની સતા ઉપર આધાર રાખીએ તે એ પુસ્તકમાંનો ઈરાની લોકોને લગતો ભાગ એ ગરંથકારનાં વારેધડીએ જણાવીઆ પ્રમાણે જો પુરાતન પેહેલવી પુસ્તકોપરથીજ લીધો હોએ તો તે ઉપરથી કાંઈપણ તકરાર વગરે સાબેત થઈ શકેશે કે હીંદુ લોકોની માફક લોકોને વરણોમાં વેહેચી નાંખવાની ઘણીજ અસલ અને પવીત્ર રસમ જો કે ઈરાનમાં ઉતપન થઈ નહી તોપણ એ દેશમાંબી એ રસમ જરતોસતના ધરમની આગમજ જણાએલી હતી. પણ એ બાબદ તથા મેહેઆબાદ અને તેની ઓલાદવાળા જે મજહબ પાળતા હતા તે બીના હવે પછી જાહેર કરવામાં આવશે. આ ઘણાજ પુરાતન જમાના વીશે અતીઆર સુધી જે આપણને માલુમ પડેલુંછે તે તદન અંધારામાંછે અને ઉપર ટપકે ટુંકમાં બીઆન આપવા લાએકછે. હરેક ટોલાંની તવારીખના પુરાતન અઈઆમો જેઓમાં સચાઈ અને કહાણી એક એક સાથે ગુંચવાઈ ગઈ હોએછે તે વખતની બીનાઓથી આપણને વારેધડીએ ગમત અને કોઈકોઈ વખતે શીખામણ પણ મળેછે; પણ તેવા અઈઆમો થાનેબી એ બીઆનો તો બેહદ ગુચપુચછે તેથી તે વાંચવા કાંઈ ઘણી હોંશ થતી નથી.

## બાબ બીજાની નોટ.

૧–આ પુસ્તકની સતાવીશે જે શક હતો તેને દસાતીર અથવા તમર વાતસીર નામની એક પુરાતન પેહેલવી ભાશામાં લખાએલી ચોપડી જેની સતા એ ગરંથકરતા આપી જાયછે તેની હમણા થોડુંક પર જે શોધ લાગીછે તેથી ટેકો મળેછે.

૨–ગબર (પારશી) લોકોના આ પેગમબરનું ફારસી નામ "જરતુશટ" કરીછે. અંગરેજો "જોરોએશટર" કરી કેહેછે તેથી ઉપર એ નામ વાપરીઉછે કે વાંચનારાઓને ગુંચવાશ પડે નહીં.

૩–તેઓ વખતને દોરમાં વેહેચી નાંખેછે અને એ દરેક દોરમાં માણશો વસેછે; દરેક દોરની આખરીએ એક મરદ અને ઓરત રહી જાએછે જે તે પછી થતા દોરનાં લોકોમાં શાપર પેહેલાં માંબાપ ગણાએછે. એ હીંદુ લોકોનાં ઈએોગની નકલછે એવું દીસેછે.

૪–દખેસ્તાનનાં.

૫–જે અફરામને આજરઆબાદનો છોકરો કરી જે લખવામાં આવેછે તે પાદશાહ સાથની તેની સગાઈને લીધે નહી પણ દયા અને સારા ગુણોમાં તે તેને મળતો આવતો હતો તે ઉપરથી લખવામાં આવેલોછે.

૬–આ લુગતનો અરથ પેહેલવી તથા સંશકુરત ભારામાં ચોખ્ખો ( પવીત્ર ) કરી થાએછે.

૭–આ ગરંથકાર મુસલમાનછે અને તેની સતા ઉપરથી હું અત્રે લખુંછું; એણે એ પુસ્તક પેહેલવી પુસ્તક પરથી રચીઉંછે તેથી જબરાહીલ ( રાએરા ) ફરેરાતાને જે અત્રે દાખલ કરેલોછે તે ઉપરથી એ આખાં પુસ્તકપર ભરોશો નહી લાવવા જેવું આપણને લાગેછે.–[આ વીચાર સાથે તરજુમો કરનાર એક મળતો થઈ રાકતો નથી. એક બે બાબદોને લીધે આખું પુસ્તક ખોટું કરી કેહેવું વાજબી દીસતું નથી. ત૦ ક૦]

૮–મીસર દેશનાં બીલકસ અને હીંદુ લોકોનાં માંહાંબાલી ઈમાને મોહોટાં બાલી એ નામ સાથે એ નામ જે સંબંધ દેખડાવેછે તે દરેક ચંચળ વાંચનારને તરત ધીમાનમાં આવીમા વીના રેહેશે નહીં; દખેસ્તાનનાં બનાવનારની સખાઈ વીશે ઇતબાર લાવવા અથવા નહી લાવવવા જેવું જેનું ધીમાન તે પ્રમાણે આવા નામોનાં સંબંધો ઉપરથી તરફેણ અથવા વીરુધ મતો પડી રાકે. અગરજો એ પુસ્તક એણે પેહેલવી સતાઓ પરથીજ લખીઉં હોએ તો હીંદુ અને ઇરાનીઓની તવારીખ વચે ઘણો સંબંધછે એવું સાબેત થઈ રાકેછે; પણ અગરજો પુરાતન ઈરાન અને હીંદુસ્તાનની તવારીખને એક એક સાથે સંબંધ દેખડાવાની કલપનાથી એ ગરંથને રચીઓ હોય તો નામોના આવા સંબંધો પરથી આપણને એનાં કેહેવા પરથી ઇતબાર ઉઠાવવો જોઈએ.

૯–જીમાનીઅન વંસ એક અસપાર વરશો સુધી ચાલીઓ હતો એમ કેહેવામાં આવેલુંછે. એક પેહેલવી પુસ્તકમાં જણાવીમા મુજબ એક અબજ વરસનો એક અરાપાર થાએછે.–

# ભાગ ત્રીજો.

## પેશદાદી વંશના પાદશાહો.

દબેસ્તાન બનાવનાર સીવાએ બીજા સઘળા મુસલમીન ગરંથ કરતાઓનાં જણાવીઆ પ્રમાણે ઈરાનનો સપર પેહેલો પાદશાહ કઈઓમરસ[૧] હતો. તે સઘળા ઈતીહાસ લખનારાઓ ઈઆહુદી લોકોની તવારીખની સતા પ્રમાણે ચાલેછે, અને એની નસલ છેક "નુ" (નોહા) સુધી પોહોચાડેછે. આ પાદસાહ[૨] વીશે એવું કેહેવાએલુંછે જે એણે પોતાની રઈઅતને ઘણીજ જંગલી હાલતમાંથી સુધરાઈ હાલતમાં આણી હતી. એક ગરંથકાર[૩] એને ઈઆસાન આદમનો છોકરો કરી કેહેછે અને બીજાઓ[૪] એને "નુહ" નો નબીરો કરી લખેછે; પેશદાદીઅન ઈરાને પ્રથમ દાદ કરનારા કરી તવારીખમાં જે વંશ જણાએલોછે તે એણે સથાપીઓ હતો. એવું એ બધા ગરંથકરતા એક મતથી બાહાલ રાખેછે.

આદમજાતને સુધારવાની કઈઓમરસની કોસસ સપર પેહેલાં તો માત્ર તેનાં પોતાનાંજ કુટુંબમાં ફતેહ પામી; બાકીનાઓ તો પોતાની જંગલી હાલતમાંજ રહા અને એ પાદસાહ સાથે લડાઈ ચલાવી જેમાંની એક મારામારીમાં એ પાદસાહનો છોકરો "સીઆમક" મારીઓ ગયો. ઈરાનના સાહેરોમાંના સપર પેહેલા સાહેર[૫] આ લડાઈનું બીઆન જે પુસ્તકમાં આપેલુંછે તે પુસ્તક બેશક ઘણીજ પુરાતન તવારીખ અને દંતકથાઓપરથી રચાએલુંછે પણ તેમાં એ સાહેરના ખુદ પોતાના કીમતી વીચારો અને હુનરો કહાણીઓ આમેજ થઈ ગીએલીછે. એ ગરંથકારનો ચોપડીના સફાઓમાં "કઈઓમરસ" ના જંગલી હરીફોને દેવ[૬] અથવા જાદુગરો કરી કહેલાછે અને જરે એ પાદસાહે શીઆમકના નાહના છોકરા "હોશંગ" ને પોતાના દુશમનો ઉપર કીનો લેવા સારૂ પોતા સાથે લીધો હતો તારે એના લશકરમાં આ સાહેરના[૭] કહા પ્રમાણે એના મુલકના બધા સીંહો, વાઘો અને ચીતાઓ સામેલ થયા હતા; અને દેવ લોકો જેવા નાહાસવા લાગા તેવામાં આ જનવરો જે પોતાના જંગલનાં રેહેઠાણો છોડી આવા દાદવન પાદસાહની[૮] મદદે આવીઆં હતાં તેઓએ તેઓના કટકે કટકા કરી નાખીઆ. એ ફતેહમાદ કઈઓમરસ પોતાના પાએતખત શેહેર બલખમાં[૯] ગયો; જાંહાં એક ગરંથકારના જણાવીઆ પ્રમાણે એણે પોતાનું તાજ પોતાના નબીરા હોશંગને સોંપીઊં; બીજો એક ગરંથકાર[૧૦] એવું કેહેછે જે એ તાંહાં ગુજરી ગયો અને એની પછી આ સાહજાદો તખતપર આવીઓ, પણ એ બંને ગરંથકારો એક મતથી કબુલ કરેછે જે એણે ૩૦ વરસ સુધી રાજ ચલાવીઉ હતું. પેશદાદી વંશનો બીજો પાદસાહ "હુશંગ" પોતાના ઈનસાફ અને ડાહપણ સારૂ વખણાએલો હતો: પણ એના રાજમાં બનેલી હકીકતો અને એના રાજના વરશો વીશે આપણે ફારસી ગરંથકારોમાં ઘણા બરબેલાફ હેવાલો વાંચીએ છઈએ. એને વાસતે એવું કેહેવાએલુંછે જે એણે કેટલાંએક નામીચાં શેહેરો બંધાવીઆં હતાં તથા ઘણાએક અગત જોગ હુંનરો શોધી કાહાડીઆ હતા;[૧૧] ઈરાનમાં સપર પેહેલાં પાંણીની નેહેરો[૧૨] એણે બંધાવી હતી તેથી એનું નામ બહુ મસહુરછે. એક સેહેજ સાજ બીઆન આપવા લાએકે પુસ્તક[૧૩] જેમાંથી ઈરાની ગરં-

થકારો ફકરાઓ ટાંકેછે તે પુસ્તક આ બાદસાહે બનાવીઉ હતું એવું કેહેવાએલુંછે. એણે ૪૦ વરસ સુધી રાજ કરીઉ અને એની પછી એનો છોકરો તેહમુર જેને દેવબંદ ઈઆને જાદુગરોને બાંધનારો[૧૪] કરી સાધારણ રીતે કેહેછે તે તખતપર આવીઓ; એ બેતાબ, એણે પોતાના વંશના દુસમનો સાથે લડાઈઓમાં જે ફતેહ મેળવી તેથી કરી તેને મળીઓછે. ઈરાનની કહાણીઓમાં જણાવીઆ પ્રમાણે એ લડાઈઓમાં એના વજીર "સીરાસપનાં" બસારત ભરેલાં ડાહાપણથી એને મદદ મળી હતી; આપણને એવું જણાવામાં આવેલું છે જે એ વગરે દેવોને પકડવા સારૂ બધી જાતનાં મંતરો અને કોટલો એણે કામે લગાડીઆં હતાં. એ દેવો પોતાપર ફતેહ મેળવનારાઓ કરતાં એલમમાં વધારે હુશીઆર હોવા જોઈએ; કાંએને આ વાત તો બાહાલ રખાએલીછે જે[૧૫] તેઓ જે કેદ પકડાયા હતા તેમાંથી ઘણા ખરાઓએ તો તેહેમુરસ પાદશાહને લખતાં વાંચતાં શીખવી પોતાનો છુટકારો કરીઓ હતો. એજ ગરંથકાર એવું પણ જણાવેછે જે મુરતી પુજવાનું કામ એ પાદશાહના વખતમાંજ સપર પેહેલાં દાખલ કરવામાં આવીઉં હતું; એની ઉતપતી વીશે જે હેવાલ એ આપેછે તે ઘણુંકરી બની શકે એવો લાગેછે. ઈરાનમાં ઘણાંક વરશો સુધી એક દુશટરોગે એટલો તો નાશ કરીઆ કીધો હતો જે આદમીઓ પોતાના ઘણાખરા પીઆરા દોસતો અને સગાંઓ ખોવાથી એટલા બધા તો નાશીપાસ થઈ રહેઆ હતા કે તેઓએ તેઓની ઈઆદદાસત રાખવા સારૂ પોતાના ઘરોમાં તેઓનાં પુતલાં અને બાવલાંઓ બનાવી મુકીઆં હતાં કે જેથી એ દુખમાંથી તેઓને કાંઈ ધઈરીઅ મળે. આ મુરતીઓ તેઓ પોતાની ઓલાદ સારૂ મુકી ગીઆ, જેઓ તેઓને તેઓ કરતાં પણ વધારે માન આપવા લાગા અને આસતે આસતે પીઆરથી ઈઆદ રાખવાની વસતુઓને પુજવાનું કામ સહરૂ થઈ ચાલીઉં.[૧૬]

તેહેમુરસે ઈરાનમાં ૩૦ વરસ સુધી રાજ ચલાવીઉં. તેની પછી તેનો ભતરીજે વખણાએલો જમશીદ[૧૭] તખતપર આવીઓ. એ પાદશાહ, પરશીપોલીશ[૧૮] જેને આજ લગીન તખતે જમશીદ ઇઆને જમશીદનું તખત કરી કેહેછે, તેનો પાયો નાખનાર તરીકે વખણાએલોછે. ઘણાએક ઉપીઓગી હુંનરો એ પાદશાહે શોધી કાહાડીઆ હતા એવું ફારશી ગરંથકારો લખેછે; અને પોતાના દેશીઓની રીતભાત અને કાનુનોમાં સપર પેહેલાં જે મોહોટો સુધારો કીધો હતો તે એણે કીધો હતો એવું તેઓ કેહેછે. તેઓ આપણને જણાવેછે જે એણે પોતાની રઇઅતને ૪ વરગોમાં વેહેંચી નાખી હતી. પેહેલા વરગમાં કાબેલ અને પરહેજગાર શખશો હતા જેઓને પરમેશવરની પુજા સારૂ મુકરર કરવામાં આવેલા હતા અને તેઓનો પેશો કઈ ચીજે હલાલ અને કઈ ચીજે હરામછે તે બીજાઓને જાહેર કરવાનો હતો. બીજા વરગમાં મેહેતા મુસદીઓ હતા જેઓનો ધંધો રાજનો હેવાલ અને હીસાબ રાખવાનો હતો. ત્રીજા વરગમાં સીપાહીઓ હતા જેઓનો ધંધો લશકરી કવાએદ શીખવાનો હતો જેથી લડાઈમાં તેઓ કામ આવે. ચોથા વરગમાં કારીગરો, ખેડુતો અને વેપારીઓ હતા.[૧૯] જમશેદે શમસી ઈઆને આકૃતાબી વરસ પણ દાખલ કરીઉં હતું અને જે દાહાડે આકૃતાબ મેશના બુરજમાં સપર પેહેલો દાખલ થાએ તે દાહાડે એક મોહોટું જશન[૨૦] કરવાનું ફરમાવીઉં હતું. આ પાદશાહનાં રાજના પેહેલા દાહાડા બેહદ આબાદાની ભરેલા ગયા; પણ એસ અશરતમાં પડીઆથી તે, છેલે સરવાલે જે મુલમાંથી તેનું સારૂં નસીબ બીરાજી નીકલીઉ હતું, તે મુળ, ભુલી ગીઓ અને પોતે ખુદાઈ દાવો લઈ બેઠો તથા પોતાનાં પુતલાંઓ વધારતા જવાનો હુકમ કરીઓ કે જેથી ઈરાનીઓ આ દુનીઆનું બધું સુખ આપનારા પોતાના આ પાદશાહની મુરતીઓની પુજા કરે. આ નાપાકી કામપર આવી હીંમત દોડાવીઆથી એની રઇએત એનાથી નાખુશ થઈ ગઈ અને સીરીઆના પાદશાહ જોહાકને[૨૧] ઈરાનપર હોમલો કરવા હીમાએત

થઈ. મોટાં ભાઈએગનો જમશીદ આ ફરેદુનથી નાહાસી ગયો અને બધાઓ એનાપર પરમેશ્વરનો કોપ ઉતરીઓ એવું ગણવા લાગા. આ દેશનીકાલ થએલા પાદશાહપર નાહાસતી વેળાએ પડેલી આફતોની ફારસી ભાશામાં એક કહાણી રચાએલીછે જે લોકોમાં બહુ મસહુરછે. પેહેલ વેહેલી આફત સીસ્તાન[૨૨] પ્રાંતની પડોસમાં એનાપર પડી હતી. તાંહાં રાજ ચલાવનારા પાદશાહની એકની એકજ છોકરી પોતાની આયાની અગમચેતીને લીધે એનાપર મોહીત થઈ પડી અને એની સાથે છુપી રીતે લગન કરવાની પોતે કબુલાત આપી; પણ કમનશીબ જમશીદની પછવાડે શીસ્તાન, હીંદુસ્તાન અને ચીન સુધી કીનાખોર જોહાકના માણસો પુઠે લાગાં અને છેલે સરવાલે એને એક બદકાર માણસ મારફ્ક એના ઘાતકી દુશમનની હજુર તેઓ પકડી લાવીઆ. અંહોઆં એનાપર પડતી જફાઓની આખર આવી; કાંઅજે પડી ભાગેલી મોહોટાઈને મગરૂરી ભરેલા ધીકારથી જેટલું બધું ખમવું પડેછે તે સઘળું ખમીઆ બાદ એને બે પાટીઆંઓ વચે મુકી[૨૩] એક માછલીના કાંટાથી વેહેરી નાખીઓ.[૨૪]

જોહાક જે અવે ઈરાનનો પાદશાહ થયો તે કોણની ઓલાદથી ઉતરેલો હતો તે વીશે તરેહ તરેહવાર મતો છે. કેટલાએક ઈતીહાસ લખનારા, એ[૨૫] અરબ હતો એમ કેહેછે; પણ કઈઓમરસની ઓલાદથી ઉતરેલો હતો; બીજાઓ એનો સીલસલો છેક "શેદાદ" સુધી પોહોચાડેછે અને એ સીરીઅન (સુરીઆની) હતો એમ બોલેછે. ઈઆહુદી લોકોનો નમરૂદ (નીમરાદ) તે એજ શંખસછે એવું બી વીચારાએલુંછે; પણ બધાઓ એક મતથી કબુલ કરેછે જે એ ઘણો ખુની અને ઘાતકી સ્વભાવનો હતો. એના ખભાપર બે દેહસતનાક ખરપસાં હતાં એવું બીઆન આપવામાં આવેલું છે જેને ફારસી કહાણી લખનારાઓએ સાંપ[૨૬] બનાવી દીધાછે, અને જેઓની ભુખ માત્ર આદમીઓના ભેજાં બાધાથીજ મટતી હતી. આ કમકમાટ ભરેલા બોરાક સારૂ જોહાકની રઈયતમાંથી દરરોજ બે માણસો કાપવામાં આવતાં હતાં; છેલે સરવાલે ઈશફાન શેહેરના કાવા નામના એક લુહારના બે છોકરાઓબી કપાઈ જએ એવી હાલતમાં આવી પડીઆ તેથી તેને ઘણો ગોશો ચહડીઓ અને એ શેહેનશાહાતને આ જાલેમના હાથમાંથી છોડાવી પેશદાદી વંશના એક ફરેદુન નામના પાદશાહને તખતપર બેસાડીઓ.

ફરેદુન આબતીનનો છોકરો હતો જે તેહેમુરસના ઘણા નજદીકના સીલસીલામાંથી પેદા થએલો હતો. જોહાકે જારે આબતીનને પકડી મારી નાખીઓ તારે ફરેદુન ઘણું કરી એક મોજેજા જેવી રીતે નાહાસી ગીઓ હતો.[૨૭] કાવાએ પોતાના દેશના લોકોનું એક મોહોટું લશકર જમાવ કરીઉ જેમાં ૧૬ વરસની વએનો એ જવાનબી દાખેલ થયો હતો; એ લશકર એ લુહારના પાએજામાંથી બનાવેલા વાવટા હેઠલ[૨૮] ઘણી બાહાદુરીથી જોહાક સાથે લડીઉં હતું: અને એ વાવટાની નજરથી પોતાના હકવાજબીપણા વીશે વારંવાર ઉસકેરાતું હતું, તે સાથે આ જવાન પાદશાહની હાજરીથી તેમાંનાં માણસો ગોયા નહી જીતી શકાએ એવાં બની રહાં હતાં. ઘણી સરખી સીકશતો બાધા પછી જોહાક કેદ પકડાયો અને તેનાં મોહોટાં પાપોની થોડીક શીકસા દાખલ તેને ડવાંની ડવાંનીને મારી નાખવામાં આવીઓ હતો. એક ફારસી શાએર,[૨૯] ફરેદુને જોહાકપર જે ફતેહ મેળવી તથા જોહાક જે જાદુથી બચાવામાં આવીઓ હતો તેપર નેકી ભરેલો ફરેદુન આખરે ફતેહ પાંમીઓ તે વીશે બીઆન આપતી વેળાએ ખુશનુમા ભરેલી રીતે આસચરીઅ પામી આવી રીતે કેહેછે જે[૩૦] "મુબારક ફરેદુન કાંઈ ફરેશતો નહી હતો; મુસક અને અંબરનોબી કાંઈ તે બનેલો નહી હતો; ઈનશાફ અને દયાથી તે બધાં મોહોટાં કામોમાં ફુલદરૂપ થયો, તુંબી દાદ અને દયા કર કે તુંબી એક ફરેદુન થાએ." ફરેદુનના વડા

છોકરાના ગુનાહથી એના બુઢ્ઢાપાના વખતમાં એને ઘણું દુખ ખમવું પડીઉ હતું ; જે ઉપરથી આપણને ઘણું લાગી આવે એવી એક કથા ફારસી ભાશામાં લખાએલીછે અને એ હકીકતની જેબી નીસાન રહીગએલીછે તે માતરે એ કથાપરથીજ માલુમ પડેછે. આ નેકી ભરેલા પાદશાહના સલમ, તુર અને એરજ નામના તરણ છોકરા હતા એવું કેહેવામાં આવેલું છે. પેહેલા બે એકજ માને પેટે અવતરીઆ હતા અને તે જોહાકની છોકરી હતી; છેલો ઈસનની કોઈ શાહજાદીને[૩૧] પેટે જનમીઓ હતો. અરબસ્તાનના એક પાદશાહાની તરણ છોરીઓ સાથે આ શાહજાદાઓને પરણાવીઆ બાદ ફરેદુને પોતાનું બોહોલું રાજ તેઓ વચે વેહેચી નાખવાનો ઠેરાવ કીધો. તેણે અરબાચીન તુરકસ્તાનમાં જે મુલકો આવેલાછે તે સલમને સવાધીન કીધા, તુરને[૩૨] તાતાર અને ચીનનો થોડોક ભાગ આપીઓ અને એરજને[૩૩] ઈરાન સવાધીન કીધું. પોત પોતાને આપેલાં મુલકો તરફ એ શાહજાદાઓ રવાના થયા ; પણ બધી ભુમીઓમાંની સઉથી સુંદર ઈરાનની ભુમી અને રાજની જગા નાહાનાને આપીઆથી પેહેલા બે ભાઈઓ નારાજ થયા અને પોતાના ભાઈને અદેખાઈનિમારે તારાજ કરી નાખવા તેઓએ સંપ કરીઓ. પેહેલાં તો તેઓએ પોતાના બાપપર તેની કરેલી ગેરઈનસાફી અને રાખ રખાવત વીશે એક ઠપકો મોકલાવીઓ[૩૪] અને કેહેવડાવીઉં જે અગરજો તું ફરીથી તારાં કરેલાં આ કામો સુધારશે નહી અને અમારી આ અરજ બાહલ રાખશે નહી તો અમો તારાપર તરત હુમલો કરીશું. આ જઈને પાદશાહ બહોજ ગમગીન થયો. તેણે તેઓને એવું જણાવીઉ જે મારી જીંદેગીના દાહાડા અવે નજદીક આવી પુગાછે તેથી મને આ દુનીઆમાંથી અવે સલાહ સંપજ ભરેલી રીતે મરવા દેઓ. જે જે બાબદો બની હતી તે એરજને માલમ પડીઆથી પોતાના બાપને કજીઆ કંકાસથી ગમગીની ઉતપન થાએ તે કરતાં પોતે પોતાના ભાઈઓ પાસે જાઈ તેઓના પગપર પોતાનું તાજ મુકવા તેણે ઠેરાવ કરીઓ. આ વીચાર સાથે એક મત થવા તેણે પોતાના જઈને બાપને સમજાવીઉ અને તેની શોડેથી સલમ અને તુરપર પોતે ભલામણનો કાગજ લઈ ગીઓ જેમાં તેઓ બધા એક એક સાથે સલાહ સંપજ ભરેલી રીતે ચાલે એવી મીનતજારી કરવામાં આવી હતી. આ અરજીથી કાંઈ વળીઉ નહી અને માઠા ભાએગના એરજને પોતાના બીરાદરોએ[૩૫] મારી નાખીઓ[૩૬] તથા એ ઘાતકી ભાઈઓએ તેનું માથું સળો નહી લાગે તેવી રીતે દરસત કરી ફરેદુનપર મોકલાવીઉં. આ દેખાવથી તે જઈને માણસ બેશુધ થઈ ગીઓ. જરે તે પાછો હુસીઆર થયો તારે તેણે ઘણીજ દલગીરીથી પોતાના પીઆરા છોકરાનું માથું હાથમાં પકડી પરમેશવર શોડે ઉચું કરી એવી દુવા માગી કે આવું ઘાતકી અને ખુદરતથી ઉલટું કામ કરનારા મુજીઓને તે સાહેબ શીક્ષા કરે. તેણે હાએ મારી જે "તેઓ એકપણ ખુસનુમા દીવસ કદી પણ ભોગવતા ના ; અને તેઓની જંગલી છાતીઓને રાખશોશી પસ્તાવો[૩૭] એવી તો રીતે ફાડી નાખજો કે તેથી જંગલના જાનવરોને પણ દયા ઉપજીઆ વના રહે નહી." આ ગમગીન થએલાં બુઢ્ઢાં માણસે કહું જે " મારે વાસતે તો માતર એટલુંજ ચાહાંઉંછું કે પરમેશવર જેણે મને જીવતદાન બખશીઉંછે તે એરજના તોખમમાંથી એવો એક વારસ જાંહાંસુધી પેદા કરે કે જે તેનો કીનો એ લોકોપર લેએ તાંહાં સુધી મને જીવતો રાખે; અને તાર બાદ આ માથું જે જગાપર રેહેવા સરજીઉ હશે તાંહાં ખુશીથી પડશે." એરજની છોકરી[૩૮] ફરેદુનના ભતરીજ સાથે પરણી હતી અને તેઓનો છોકરો મીનોચેહેર પોતાના બપાવા જેવોજ માલુમ પડતો હતો. આ છોકરાપર એ જઈને બાદશાહે સઘળી આશા બાંધી હતી અને જરે એ જવાન શાહજાદો પુખ્ત વયનો થયો તારે તેણે "એરજ" ના ખુનનું વેર લેવા સઘળી તરેહની બાજી બાંધી રાખી હતી. પોતાના કરેલાં ખુનનો બદલો વાળવાનો દાહાડો નજદીક આવેલો

જોઈ સલમ અને તુર ઘણા ઘભરાટમાં આવી પડીઆ અને ઘણા કીમતી હદીઆ સાથે પોતાના બાપ પર એલચીઓ મોકલીઆ તથા અરજ કીધી કે મીનોચેહરને અમારી પાસ મોકલો કે અમો તેની આગળ ગોલામો માફક ઉભા રહી પોતાના આગળા ગુનાહની ઈઆદદાસતને પસતાવાના આંસુથી ધોઈ નાખીએ. ફરેદુને તેઓનો હદીઓ પાછો મોકલીઓ અને તેઓના પેગામના જવાબમાં પોતાનો ગોસો ઘણા કડવા શબ્દોમાં તેઓ પર કેહેવડાવી મોકલાવીઓ. તેણે કહું જે "કહો તે ઘાતકી માણસોને કે તમો મીનોચેહરને લશકર તથા બખ્તરના પોસાક વગરે કબુ જોનાર નથી."[૩૯] લડાઈ ઉઠી અને પેહેલીજ મારામારીમાં મીનોચેહરના ભાલાથી તુર મારીઓ ગીઓ. સલમ એક કીલામાં ભરાઈ બેઠો, જાંહાંથી આ જવાન પેહેલવાને તેને ખેંચી કાહાડી તેની સાથે લડાઈ માગી, જે લડાઈમાંથી તે પોતે કૂતેહ પામીઓ અને એ કૂતેહથી શેહેનશાહતમાં પાછી સમાધાની થઈ. કૂતેહમંદીથી જરે મીનોચેહર પાછો ફરીઓ તારે માન પામેલો ફરેદુનું પાંઉ પીઆદ્યો તેને ઈશિતેકબાલ ગીઓ; અને જરે તે નજદીક આવી પોહોચીઓ તારે આ શાહાનશાહ પોતાના ઘોડા ઉપરથી તરત નીચે ઉતરી જમીનને બોશા[૪૦] દઈ તેની મુબારકબાદી મોહાટા માનથી કબુલ કીધી. તીઆરબાદ થોડુંકમાંજ ફરેદુનતો ગુજરી ગયો; પણ પોતે મરણ પામીઓ તેની આગમજ તેણે એરજના નબીરાનાં માંથાંપર પોતાનું તાજ મુકીઉં અને તેને શામ[૪૧] નામનો એક ઘણો કાબેલ અને ઉંચાં ખાનદાનનો અમીર જે શીસ્તાનનો બાપદાદેથી પાદશાહ હતો તેની શીખામણ પ્રમાણે ચાલવા ભલામણ કરી. ઈરાની ગરંથકારો આપણને એવું જણાવેછે જે ફરેદુને ૫૦૦વરસ સુધી રાજ ચલાવીઉં હતું. તેઓ એવું કેહેછે જે હાથીઓપર શાપર પેહેલો એજ પાદશાહ સ્વાર થયો હતો તથા તે જનવરને લશકરમાંથી[૪૨] શાપર પેહેલાં એણેજ દાખલ કરીઆં હતાં. એનું ડાહાપણ તથા એની નેકી સરવે લોકોમાં મશહુર છે. પોતાના વારેસોને જે એણે નશીઅત આપી હતી તેમાં પાદશાહોને નકળ કરવા જોગ આ એક ઉમદા ધડો આવેલોછે. "તારી તવારીખનાં દરેક પાનાં દાખલ તું તારી જીંદગીના દરેક દાહાડાને ગણજે, અને તેથી સંભાલ રાખજે કે જેથી ચીજ તેપર લખાએ તે એવી નહીં હોએ કે હવે પછીની ઓલાદને તેથી શરમાવવું પડે."

મીનોચેહર[૪૩] ઘણો સારો અને પરેહજગાર પાદશાહ હતો; એના વખ્ત સામનાં ડાહાપણ તથા હીંમતને લીધે એનું રાજ મોહોટી આબાદાની હાલતમાં ચાલીઉં હતું; એ સામનાં વારસો એ પાદશાહનાં વખ્તથીજ વખણાએલા હતા; કેમકે કારશી શાહેરો ને ઈતીહાશીઓ તેઓની જીંદગીનાજ માતરે બીઆનો આપી જએછે. કેહેછે જે સામનો વડો છોકરો જરે જનમીઓ તારે તેનાં ઉપર સફેદ બાળ હતા જેથી તેના બાપને ઘણી ગમગીની ઉતપન થઈ અને તેણે તેનું નામ જલ, ઈઆને બુઢો કરી રાખ્યું. એના જનમ પછી જલદીથી સામને એવું માલુમ પડીઉં જે એ બચું મારૂં પોતાનું નથી પણ કોઈ દેવ અથવા જાદુગરનું છે તેથી તેણે એ બોટા ખીઆલથી તેને અલબુરજનો[૪૪] મોહોટો પાહાડ જેનું ઈરાની તવારીખ લખનારાઓ એવું બયાન આપેછે જે તે "મુરજ પાસછે તથા આદમજાતથી ઘણોજ દુરછે" તેનાંપર નખાવીઉં. કથા લખનારાઓ એવું જાહેર કરેછે જે જુવાન જલને અંહીઆં શામુરૂગે[૪૫] પાળીઓ. પણ પોતાની આ ખુદરતી ઉલટી ચાલને લીધે સામને જલદીથી પસતાવું પડીઉં. કાંએજે તેણે આસમાનપરથી એવો અવાજ સાંભળીઓ; "જે બચાંને તેના બાપે છોડીઉંછે તે હાલ તે સરવેના નીગેહબાન[૪૬] સાહેબની સંભાળ હેઠલછે." તે અલબુરજના પાહાડપર ગીઓ અને તાંહાં જઈ પોતાના કીરતાર શોડે ઘણી મીનતજારી કીધી જેથી તેનો છોકરો પાછો તેને સ્વાધીન કરવામાં આવીઓ. તેઓ એકએકને ગલે વળગી પડીઆ અને જલ તેની સાથે મીનોચેહરની દરબારમાં ગીઓ; જેણે

સામને જલદી તેના આવીઆબાદ સીસ્તાન, કાબુલ અને સીંધુનદીની[૪૭] ઉતરના બધા દેશોનો હાકમ કીધો; અને એ દેશાવરો તરફ સામ જલદીથી પોતાના નવા શોધી કાહાડેલા છોકરાને સાથે લઈ રવાના થયો. જલનાં સપર પેહેલાં મોહોટાં કામ વીશે જે આ શાએર[૪૮] બીઆન આપેછે તે એછે જે તેનાથી એ દેશનો મોહોટો પેહેલવાન રૂસતમ જનમ પામીઓ હતો, જેથી તેની કીરતી ઘણી વધી ગઈછે; આ પેહેલવાનનું નામ ઉગમણ પ્રાંતની તવારીખ અથવા બરાબર કેહીએતો કહાણીઓમાં એટલું બધુંતો આમેજ થઈ ગીએલુંછે કે તેથી એના જનમ ચરીત્ર વીશેની કહાણીઓનો હેવાલ અતરે આપીઓ હોએ તો વાંચનારો મેહેરબાનીની રાહે માફ કરીઆવીનાં રેહેશેનહી! એવું કેહેછે જે એક વખતે જલ જરે શેકારગાહમાં હતો તારે તે એક મીનારા હેઠલ આવી પોહોંચીઓ, જેની એક અગાસી ઉપર તેણે એક બેહદ ખુશનુમાં જવાન ઓરતને જોઈ. તેઓએ અરસપરસ એકએકપર નજર કરીઆ કીધી તથા પીઆર દેખડાવીઓ; પણ તે અગાસીપર ચહડવાની કોઈ પણ રીત નજરે પડી નહી. ઘણી ચટાપટ મનમાં થયાબાદ[૪૯] એ ખુશનુંમાં કનીઆને એક રીત માલુમ પડી. તેણે પોતાનો કાળો અને ખુસનુમાં ગુંથેલો ચોટલો છોડીઓ કે જે વળદાર તે મીનારા હેઠલ છેક આવી પોહોચીઓ અને તેથી પેલો આશક પડેલો શાહાજાદો ઉપર ચહડવા શકતીવાન થયો. એ ઓરતનું નામ રોદાબે કરી હતું જે જોહાકનાં વંશથી ઉતરી આવેલા એક કાબુલના પાદશાહ મેહેરાબની દીકરી હતી. આ અજાએબ જેવી મુલાકતથી જે પીઆર ઉતપન થયો તેથી તેઓ એક એક સાથે પરણીઆં ને જે લગન શામે અને એ શાહજાદીના બાપે કબુલ રાખીઆં; એ પછી એ જોડું અમન ચમનમાં રહું; છેલે સરવાલે રોદાબે જણતી વેળાએ ઘણી કશટાઈ તેથી પોતાની પેઆરી બાનું અવે ખોઈ બેસવાની ધાસતી જલમાં પેઠી. જે શીમુરૂગે જલને અલબરૂજના પાહાડ ઉપર પાળીઓ હતો તેણે જારે તે તેનાથી છુટો પડીઓ તારે પોતાનાં પીછો આપીઆં હતાં અને એવો હોકમ કરીઓ હતો કે જારેબી તું કોઈપણ મુશકેલીઅતમાં આવી પડે તારે તેમાંનું એક પીછ બાળજે. આ વખતે તેણે તે પ્રમાણે કીધું અને તેની આ આગળી માયા ભરેલી દાઈ તાંહાં આવી પોંહોંચી—તેણે એવું કહું જે રોદાબેની એક બાજુ ચીરવી જોઈએ; અને તેને દુખ લાગતું માલુમ નહીં પડે તે સારૂ તેને ઘેન આવે એવું એક ઓશડ[૫૦] આપીઉં—જે પ્રમાણે જલને હોકમ કરવામાં આવીઓ તેમ તેણે કીધું અને પેલા રાખશાસી બચાંને તેની માની બાજુમાંથી કાપી કાહાડીઉં અને તે પછી તેની માબી પાછી તરતજ જલદીથી સાજી થઈ ઉઠી. એ બચાંનું નામ રૂસતમ કરી રાખીઉં. તેને ધવડાવવા સારૂ, ૭ આયાઓ[૫૧] રાખી પણ તેબી તેને બસ પડી નહી તેથી તેને દરરોજ ધવડાવવા સારૂ બીજી એટલીજ બકરીઓ વધારવામાં આવી. ઈરાનના પેહેલવાનની જીંદગીનો આ પ્રમાણે કહાણી ભરેલો હેવાલછે. એનાં કામો વીશે જે સાહેરે બીઆન આપેલાંછે તે તેણે મોજેજ જેવાં બનાવી મુકેલાંછે તેથી એની તવારીખ કહાણી સાથે ભેળસેળ થઈ ગએલીછે. મીનોચેહેરનાં રાજમાં એનું સઉથી મોહાભારત કામ એ હતું જે એણે ફારસના પરગણામાંનો "કીલેસફીદ"[૫૨] નામનો એક કીલલો જીહીતી લીધો હતો. આ કીલલો શીરાજ શેહેરની વાએવીએ દીશા તરફ આસરે ૭૬ માઈલ દુર એક સલગ ઊંચી ટેકરીપર આવેલોછે. એનો આકાર ચોખંડછે પણ તે પોહોલાઈ કરતાં લંબાણમાં વધારેછે અને પાહાડનાં શીખરપરની એક એવી સપાટ જગા એ ઘેરો લેએછે કે જેમાં ખુશનુમાં લીલોતરી ઉગેછે અને ઘણાંક ઝરાહોનું પાણી તાંહાં સીપાએછે, નજદીક ૩ માઈલથાને વધું ઉપર ચહડવાનુંછે અને શીખર આગળના છેલા ૫૦૦ કે ૬૦૦ વારતો ચહડવું એટલું તો બીકટ પડેછે કે કુલાકઉસલથી જરા એ હરખત આડી નાંખી હોય તો તે કીલલો કુશમેનોથી કબુબી જીતી શકાએજ નહી.[૫૩] લડા-

ઈનાં હુંનરની બચગી હાલતમાં જોરથી આવો કીલો લેવામાં રૂસ્તમની મેહેનત ફોકટ જાય તેમાં અજાએબ થવા જેવું કાંઈ નથી. હુંમલો કરતાં કરતાં થાકી છેલે સરવાલે કંટાલી તેણે એક યુકતી શોધી કાહાડી; કીલાના લશકરમાં નીમક ઘણું ઘટી ગીઉછે એ વાત તેને માલમ પડતાંજ તરતજ પોતે નીમકનાં વેપારીનો વેશ લીધો અને પોતાનાં ઊંટોપર કોથળાઓ લાધી જે વસતુનો વેપાર કરવા તેણે ઢોંગ કરીઓ હતો તેને બદલે તે દરેક કોથળામાં એક એક હથીઆરબંધ માણસ છુપાવીઊં; એથી દુશમનોમાં કાંઈપણ શક ઉતપન થયો નહીં. અંધારૂ થયા પછી હોમલો ફરી સરૂ થયો. દુશમનનાં લશકરપર જો કે આ એકાએક હોમલો થયો તોપણ તેઓએ જનપર આવી ઘણી બાહાદુરીથી પોતાનો બચાવ કરીઓ; આખરે લડતાં લડતાં છેક બામદાદની વેળાએ રૂસતમે એ કીલો જીતી લીધો ને જેમાંથી કેહેછે જે તેને અતીશય દરવીઅ મળીઊં હતું.[૫૪]

એકશો વીસ વરસ સુધી રાજ ચલાવીઆ બાદ મીનોચેહેર ગુજરી ગીઓ. પોતાના મોહોતનાં બીછાના પર તેણે પોતાના છોકરા નોજર[૫૫] ને શામ અને તેના વારશો તખતના સઉથી સરસ બચાવ કરનારાછે તેથી તેઓ પર હંમેસ વીસવાસ રાખવા ભલામણ કરી. જેવું એ શાહાજદાને તાજ મળીઊં તેવુંજ જલદીથી તે પોતાના બાપની કરેલી નસીઅત ભુલી ગીઓ અને પોતાના બાપને સલાહ આપનારાઓથી, તેના ઘાતકી અને જાલેમ કાએદાઓને લીધે જરે પોતાની રઈઅતને પોતાપર હુલડ કરવા જેવી જોઈ તાર સીવાએ બીજી કોઈ બી વખતે આગળ તેણે તેઓની સલાહ લીધી નહીં. આકૃતે આવી તારે તેણે શામને બોલાવવા મોકલીઓ. જેવો તે દરબારમાં આવી પુગો કે તેવુંજ તેને એ દેશનું રાજ પોતાના હાથમાં લેવા અરજ કરીઆમાં આવી.[૫૬] એ અરજ તેણે નાપાડી પણ એ નાલાએક પાદશાહને સુધારવા પોતે કોશેશ કરશે એવી કબુલાત આપી કાંએજે એની બદી અને કમ કુવતને લીધે તુરાનના[૫૭] પાદશાહ પસંગે પોતાના છોકરા અફ્રાશીઆબને ૩૦ હજાર આદમીની સરદારી આપી ઈરાનપર હોમલો કરવાની ધાસતી બતાવી હતી. આ લડાઈ, ઈરાનીઓ ઉપર શલમ અને તુરનાં મોહોતનું વેર લેવા સારૂછે એવું પેહેલાં બાંહાંનુ કાહાડીઆમાં આવીઊં હતું; પણ તેનું બરોબર કારણ તો એ દેશની નબળી હાલત હતી; તુરાનનું લશકર જેમ જેમ આગળ વધતું ગીઉ તેમતેમ તે શામનાં મોહોતની વાત સાંભળી ઉસકેરાંતું ગીઊં અને એ બાબદથી તેઓ ફતેહ પામશે એવી પકી આશા રાખી બેઠું હતું. એ વીચારમાં તેઓએ કાંઈ ચુક કરી ન હતી; બે મારામારી અને બે લડાઈઓ થઈ, જેમાંની એક મારામારીમાં વખણાએલા કાવાનો છોકરો કોબાદ મારીઓ ગીઓ, અને બીજીમાં નોજરે અફ્રાશીઆબથી શેકશત બાધી; અને ઈરાનનું તાજ પછી અફ્રાસીઆબનાં માથાપર મેળવામાં આવીઊં, જેણે તારબાદ જલદીથી નોજરને કેદ પકડી મારી નબાવીઓ. એ બદ બખત પાદશાહના રાજનાં, ૭ માં વરસમાં એવી બીના બની હતી પણ એણે એ તાતાર દેશના પાદશાહ સાથે લડાઈમાં પોતાની બાહાદુરી દેખડાવી હતી તેથી એ બનાવથી એનાપર કોઈ ધીકારની નજરે જોતું નથી.

નોજરનાં મોહોત બાદ અફ્રાશીઆબે ઈરાનમાં ૧૨ વરસ સુધી રાજ ચલાવીઊં. એ દેશના બધા મુખીઅ ઉમરાવોને પકડીઆ પછી તેણે તેઓને ઠાર કરવા ઠેરાવ કરીઓ પણ એ વીચારથી એના ભાઈ અગરેરસે એને પાછો ફેરવીઓ[૫૮] અને તે સઘળાઓને માજીનદરાન બોહેલા શારીનાં[૫૯] કીલ્લામાં બાતરે કેદ રાખવાની ભલામણ કરી. આ વખતે શામનો છોકરો જાલ જે પોતાના સસરા કાબુલના પાદશાહ મેહેરાબનાં લશકરનો સરદાર હતો તેણે અફ્રાશીઆબ તરફ લશકર દબટાવીઊં અને પોતાની તરફ અગરેરસને લેવા કીધો અને તેણે એવું કેહેવડાવીઊં કે જે ઈરાનના અમીરોને તું છોડવશે તો તુંને ઈરાનના તખતપર બેસાડશું. એવું કેહે

છે જે નોજરના બે છોકરા [૬૦] નાતવાનીને લીધે એ શેહેનશાહનું રાજ ચલાવવા તદન અશકત હતા તેથી જલે આ કબુલાત આપી હતી, પણ વધારે ચોકસ રીત તો એમ દીસછે જે દુશમનો મજબુતછે તેથી જેમ તેમ કરી તેઓનાં લશકરમાં ફાટફુટ કરાવીઆ સીવાએ પોતાનો આ દેશ તેમના હાથમાંથી પાછો લઈ શકાએ નહીં તે જાણી એણે આવી ઈઉકતી ચલાવી હશે. આ કબુલાત પેલા તાતારી શાહાન્શદાએ બાહાલ રાખી અને પોતા-પર ઘણું જોરાવર લશકર મોકલવા જલને ભલામણ કરી જેથી એ રાજની રાજધાની રેએ [૬૧] શેહેરનો બચાવ કરવા સારૂ પાછું હટવા તેને બાહાનુ મળે. એજ વખતે એવું પણ ઠેરાવવામાં આવીઉં હતું કેલશકરની એક ટુક-ડી સારી તરફ પણ રવાના કરવી. આ પ્રમાણે ઈઉકતી ચલાવીઆથી જે ઈરાનીઓની નાહાની ટુકડી સારી પર ચહડી તેણે ઈરાની અમીરોનો છુટકારો કૂતેમંદીથી કરીઓ. અગરેસનું કાવતરૂં માલુમ પડી આવીઉં અને તેને જે શીક્ષા થઈ તે જાણવા લાએકછે. વાજબી રીતે ગોસ્સે થએલા એના ભાઈએ તુરાનના એકઠા મળેલા સરદારોની હજુર પોતાના જંબીઆથી એને મારી નાખીઓ. [૬૨] આ બીના જેવી જલે સાંભળી તેવોજ તેણે જુ: [૬૩] અથવા જુવાહ નામના એક શખસને તખતનસીન કીધો. કેટલાએક ગરંથકારોની સતા પ્રમાણે તે જુ સલમની ઓલાદથી ઉતરેલો હતો. બીજાઓ એનો સીલસલો મીનોચેહેર સુધી પોહોચાડેછે. ફારસ જીતીઆ પછી એ પોતેથી મરણ પામીઓ અને એના પછી એનો છોકરો કેરસાસપ [૬૪] સીંહાશન ઉપર બેઠો. આ બાદશાહને તેની ગેરકાબેલીએતને લીધે જલે તે ઘડીજ પદભરશટ કીધો; ઈરાની ગરંથકારો એને પેશદાદી વં-શનો સઉથી છેલ્લો બાદશાહ કરી કેહેછે; એ વંશે એ ગરંથકરતાઓની ગણત્રી પ્રમાણે ઈરાનમાં ૨૪૫૦ વરસ રાજ કરીઉં હતું. આ તમકાના માતરે બારજ બાદશાહોનાં નામો બચીઆછે અને તવારીખના સકરીઓમાં કાવા [૬૫] ના હુલડની વાત બરી ઠેરેલીછે તે સીવાએ બીજી કોઈબી વાત બરી હોએ એવું આપણને ઘણું કઠ-ણાઈથી એ સઘળાં બીબાન ધીબાનથી વાંચતાં નજરે પડેછે.

## બાબ ત્રીજાની નોટ.

[૧]–ગીલશાહ ઈયાને જમીનનો બાદશાહ એવો એલકાબથીબી એ જણાયલોછે.

[૨]–ફીરદોશી. [૩]–દબીસ્તાન, જીનતુલ તવારીખ.

[૪]–જીનતુલ તવારીખ. એ પુસ્તક બનાવનાર એવું કેહેછે જે કઈઓમુરરા એ શબદ શીરીક (શુરી-આની) ભાશાનો છે અને તેનો અરથ હબ્શેનાટક ઈમાને જીવતો શબદ કરી થાએછે. આ લુગત કેવી રીતે ઉતપન થએલોછે તે વીશે હું મારૂં તદનજ અજ્ઞાનપણું કબુલ કરૂંછું.

[૫]–ફીરદોશી.

[૬]–દીવનો અરથ જાદુગર કરી થાએછે અને સંશકરત ભાંશામાં એનો માંએનો બરાહમણ એવો થા-એછે જે કદાચ એ લોકોમાંના કેટલાએકો જાદુઈ દાવો લઈ બેઠા હતા તે ઉપરથી ઉતપન થયો હશે; પણ સાધારણ રીતે બોલતાં એ શબદ સઘળા જમાનામાં જંગલી લોકો પોતાનાં દુશમનો અથવા પડોશીઓ જેઓ એલમ અને હુંનર વધારે પોતાથાને જાણતા હોએ તેઓને આપતા આવીઆછે. હમણાંના વખતમાં તાતારના જંગલી રેહેવાસીઓ ઘણી ગંભીરાઈથી તમુને એવી ખાતરી કરી આપશે કે બીનાઓ દેવો અ-થવા જાદુગરોછે. [૭]–ફીરદોશી.

[૮]–આ લડાઈ વીશે બીજા એક ગરંથકરતાના જણાવીઆ પ્રમાણે જે દેશમાં એણે કુચ કરી હતી તે દેશની હવા તંદુરસતી ભરેલી નહી હતી તેથી એનાં લશકરને ઘણું દુઃખ બમવું પડીઉ હતું, પણ ઈરા-વરી એક અવાજ એક પાહાડમાંથી તેને કાને પડીઓ કે તારા દુશમનો પડોશનાં એક બીબાબાનમાં સુતેલાછે તે સાંભળતાંને વાર તે તરતજ તે તરફ કુચ કરી ચાલીઓ અને તેઓને તાંહાં તારાજ કરી ના-બીઆ.–જુઓ જીનતુલ તવારીખ.

૯–આ શેહેર જે ૩૬ ૨૮ ઉતર અક્ષાંશ અને ૬૫ ૧૬ પુરવ રેખાંશપર આવેલુંછે, તે ઘણુંક સુધી ઈરાનનાં કદીમ પાદશાહોનું પાએતખ્ત શેહેર હતું એમ જણાએછે.

૧૦–જીનતુલ તવારીખ.

૧૧–ફીરદોસી કેહેછે જે ચકમકના પથરને એક એક સાથે અઠડાવીઆથી તેમાંથી આતસ ઉતપન થાએછે તે શાપર પેહેલું એ પાદશાહે શોધી કાહાડીઉ હતું અને આતશને "નુરે ઈલ્લા" ઈઆને પરમેશવરનાં નુર તરીકે એબાદત કરવા એણેજ ફરમાવીઉ હતું.

૧૨–આ પાણીની નેહેરો, એકએકથી થોડે થોડે વાર દુર, પેલી જમીન અને સપાટીને વાસતે, જેટલી ઉંડાઈની જોઈએ તેટલી ઉંડાઈના નાહાનાં નાહાનાં કુવાની હારોથી બનેલીછે. નીચેથી એ નેહરોને એક મોહોટા નળથી જોડી લીધેલી હોએછે ને જે નળ એવો તો મોહોટો હોએછે કે તેને સાફ કરવા તેમાં એક માણસ જઈ શકેછે. એક ઝરા આગળથી એ કુવાઓ પેહલા શરૂ થાએછે અને એ ઝરાનું પાણી તે પોતા સાથે ઘસડી લઈ જાએછે એટલુંજ નહીં પણ તેનાં રસતામાં જેથી ઝરાં આવીઆ હોએ તેઓનું પાણીપી તે પોતાસાથે ખેંચી જાએછે. એવા કુવા આખા ઈરાનમાં ઘણાં સાધારણછે અને જે પાણી તેઓમાંથી પસાર થાએછે તે ખેતીવાડી માટે ઉપીયોગમાં આવેછે.

૧૩–જાવીદાને ખેરદ ઈઆને હેમેરાગી સુધીની અકલ.

૧૪–ઈઉનાનીઓ પારકા દેશના રેહેવાશીઓને બારબેરીઅન (જંગલી) કરી લખેછે અને એશીઆખંડના ઘણાએક ટોળાંઓ પોતાના દેશના કદીમ વખતનાં દુરામનોને દેવ તથા રાખશરાનાં રૂપમાં દેખડાવેછે. બુધ અને તેના વારશોએ જારે શીલોન (લંકા) ફતેહ કરીજીં તારે સીંગાલી લોકોના ઈતીહાશોમાં જણાવીઆ પ્રમાણે તેઓએ જે રાખશશો તાંહાં તે વેળાએ વસતા હતા તે સઘળાઓને તારાજ કરી નાખીઆ હતા.

૧૫–જીનતુલ તવારીખ.

૧૬–ફરાંસ દેશનો ૯ મો લુઈ જેને સાધારણ રીતે સેંત લુઈ કરી કેહેછે તેણે ઈ૰ સ૰ ૧૨૫૩ માં ચંગીજના નખીરા મનગુખાનની દરબારમાં વીલીઅમ. ૬. રૂબરૂ કોવા નામના એક દરવીશને મોકલીઓ હતો તેની સતા ભરેલી મુસાફરીનાં પુસતકમાંથી ઉતારેલા નીચલા ફકરો આ વાકીઅ વીશેની ઘણી સારી સમજ આપેછે. તાતારના કઈલાક શેહેરમાંથી એ ગરંથકાર લખેછે જે "થોડોકવાર સુધી એ ધરમના ઉપાધીઆઓ સાથે બેઠા પછી હું તેઓના દેહેરાંમાં દાખલ થયો, અને તેઓની નાહાની તથા મોહોટી સઘળી મુરતીઓ જોયા બાદ મેં તેઓને પુછીઉં કે તમો પરમેશવર વીશે શું સમજોછો? તેઓએ જવાબ વાળીઓ કે અમો પરમેશવર માતરે એકજછે એમ માનીએ છેઈએ. તમો તેને શું નીરઆકાર કે આકારવાળો ગણોછો? તેઓએ જવાબ વાળીઓ કે અમો તેને એક નીરઆકાર ગણીએ છઈએ. તારે વળી મેં પુછીઉ કે શું તમો એવું માનોછો કે પરમેશવરે કદી પણ આદમીનો આકાર લીધો હતો? તેઓએ જવાબ વાળીઓ કે નહીં. ફરીથી મેં તેઓને સવાલ કરીઓ, જારે તમો એવુંજ માનોછો કે પરમેશવર નીરઆકાર છે તારે તેનું રૂપ દેખડાવા સારૂ આટલી બધી મુરતીઓ શા સારૂ બનાવી રાખોછો? અને વળી જારે તમો એવુંજ માનોછો કે તેણે કદી આદમીનો આકાર લીધો ન હતો તારે બીજાં હરેક કોઈ પ્રાણી કરતાં આદમીનીજ મુરતથી કાંએ તેનું રૂપ દેખડાવોછો? તારે તેઓએ જવાબ વાળીઓ કે પરમેશવરનો આકાર દેખડાવા સારૂ આ મુરતીઓ અમો કાંઈ બનાવતા નથી; પણ અમારામાં જારે કોઈ દોલતમંદ માણસ, અથવા તેનો છોકરો, અથવા તેની ઔરત અથવા તેનો હરેક દોસત મરણ પામેછે તારે પેલાં મરેહુમ માણસની મુરતી બનાવી તેને આંહીઆં મેળાવેછે, અને તે ગુજરનારની ઈઆદદાસત તરીકે અમો તે મુરતીને માન આપીએ છઈએ. મેં તેઓને પુછીઉં કે તારે તમો શું માણુસની દોસતી તથા તેને તારપર ચહડાવાની વેતરણ સારૂજ માત્ર એવી ચીજો બનાવોછોની? જવાબ દીધો કે નહીં. તેઓની માત્ર ઈઆદદાસત તાજી રાખવા સારૂજ અમો એવી ચીજો બનાવીએ છઈએ."

વળી એ ગરંથકાર લખેછે જે "મોઆલ (મોગલ) અથવા તાતાર લોકોપણ એજ પ્રમાણે કરેછે ઈઆને તેઓ પણ ઘોદા એકછે એવું જોકે માનેછે તોપણ તેઓ પોતાના મરી ગીએલા દોસતોની ઈઆદગારીમાં નમદા (ફેલટ) ની મુરતો બનાવેછે અને તેઓને પાંચ છ ઘણા કીંમતી અને ખુશનુમા પોશાકો પેહેરાવી એક ઈઆ એ ગાંડાંઓમાં મુકેછે જે ગાંડાંઓને અડકવા કોઈપણ માણસ હીંમત કરી શકતું નથી

અને તે ગાડાંઓને પછી તેઓ પોતાના ધરમનાં ઉપાધીઆઓ જેઓ અગમચેતી કેહેવાનો ફાંકો રાખેછે તેઓના સવાધીનમાં આપેછે. એ ધરમના ઉપાધીઆઓ સારૂ તમો નામદાર પાદશાહને અર્થે પછી લંબાણથી હું ખીઆન આપીશ." જુઓ "ફેરીસ" ની મુસાફરીનાં દફતર ૧ લાને સફે ૫૭૦ મે.

૧૭–જમશીદ પાદશાહે સપર પેહેલો વાઈન (દરાખનો) દારૂ શોધી કાહાડીઓ હતો. દરાક્ષનો તે હદથી જીઆદા શોખી હતો અને કેટલીએકોને એક મોહોટાં વાસણમાં પોતાના હવે પછીના ઉપીઓગ સારૂ તેણે ભરાવી રાખી હતી. જારે પેલાં વાસણને પછી ખુલવામાં આવીઉં તારે તેમાં પેલી દરાક્ષો ગળાઈ રહેલી હતી તેથી તેઓનો રસ એટલો બધો તો ખાટો થઈ રહો હતો કે પાદશાહે ધારીઉં કે એ હવે જેહેર થઈ ગયું હશે; કેટલાંએક વાસણો તેમાંથી ભરાવી તે દરેક પર જેહેર કરી લખાવી પોતાના ઓરડામાં તેઓને અનામત રાખી મુકાવીઆં. એવું બનીઉં જે તેની એક પીઆરી બાનુને કાંઈ માથાનું દરદ થયું. એ દુખથી તેને એટલી તો બેકરારી ઉપજતી હતી કે તેથી તે બીચારી પોતે મોત માંગતી હતી; જેહેર એવા હરફો એક વાસણપર લખેલા જોઈ તેણે તે ઉઘેડીઉં અને તેમાંનો રસ પોતે પીધો. એ દરાક્ષનો દારૂ બની રહો હતો તેથી એ બાનુને તે પીધાથી કેફ આવી જેથી તે ભર ઉંઘમાં પડી અને ઉઠી તારે ઘણીજ સારી હાલતમાં ઉઠી. એ બલાજથી બુરા થઈ તેણે તેમાંની દવાઈ વારે ઘડીએ એટલી બધી તો લેવા માંડી કે પાદસાહનું બધું જેહેર આખરે પીવાઈ ગીઉં. પાદશાહને એ વાત જલદીથી માલુમ પડી અને એ બાનુએ પોતાની સઘળી હકીકત એની આગળ એકરાર કરી. વાઈનનો બોડાક જથો કરીને બનાવીએ અને જમશીદ અને તેના બધા દરબારના માણસોએ એ નવી વસતુ પીધી; એ વસતુની આવી રીતે શોધ લાગી તેથી અતીઆર સુધી ઈરાનમાં જેહેરે બુસ ઈમાને બુસ જેહેર એવાં નામથી એ રોશન છે. જુઓ હા૦ લ૦ મુલાં અકબરની ચોપડી.

૧૮–એ શેહેરને ઈરાનીઓ ઈસતખર અને તખ્તે જમશીદ કરી પણ કેહેછે.

૧૯–જે સતા પરથી જમશીદની તવારીખ મેં અતરે આપીછે તેઓમાં મેહાબાદ વીશે કાંઈ ખીઆન આપવામાં આવિલું નથી. પણ ઇબ્નેસતાનની સતાપર જે આપણે કાંઇખી ભરોસો રાખીએ તો જમશીદના સથાપેલા કાએદા પેલા ધારા બાંધનાર (મેહાબાદ) ના ધારાઓપરથી માત્ર ફરીને નવેસરથી એ પાદશાહના વખતમાં તાજા થયા હોએ એવું આપણે ધારી શકીએ.

૨૦–એને નોરોજ ઈમાને નવાં વરસનો દીવસ કરી કેહેછે અને હજુર સુધી ઈરાનમાં એ દીવસ સઉથી મોહોટા તેહેવારનો દીવસ ગણાએછે. પરશીપોલીશ મહેલાં કેટલાંક કોતરકામોપર એ જરાનની વેળાએ જે વરઘોડા નીકળતા હતા તેના ચીતારો દેખાડવેલાછે એવું વીચારાએલુંછે.

૨૧–આ પાદશાહ શેદાદના વંશમાંથી ઉતપન થએલો હતો અને કેટલાએક ગરંથકારોના કહા મુજબ એ જમશીદનો ભતરીજો હતો.

૨૨–એને જાબુલીસ્તાન કરી પણ કેહેછે જે એ પરાંતનું પુરાતન નામછે.

૨૩–જીનતુલ તવારીખ.

૨૪–આ પાદશાહના રાજ વીશે ઘણા બરાઓ આવાં ખીઆનો આપેછે પણ બીજા કેટલાએકો ઘણા જુદા જુદા હેવાલોથી જણાવેછે. ફીરદોસી આપણને એવું કેહેછે જે એણે ૭૦૦ વરસ સુધી રાજ ચલાવીઉં હતું. *એજ ગરંથકાર એમ જણાવેછે જે એના મોતની વાત જારે શીસતાનની દરબારમાં જઈ પોહોચી તારે એની ગમગીન થએલી ઓરતે જેહેરથી પોતાની જીંદગીની આખેરી આણી મેળી હતી પણ તે એક છોકરો મેહેલી ગઈ હતી જેની ઓલાદમાંથી રૂસતમ જનમીઓ તેથી તેના સવદેરાની બાહાદુરી તથા કીરતીમાં ઘણોક વધારો થએલોછે.

૨૫–જીનતુલ તવારીખ.

૨૬–જોહાકની સઘળી તવારીખ એક કથા કહાણી જેવીછે અને અજદાની વાત તો બરેબર કાંઇક ભેદ જેવી લાગેછે; બરાબ હવશીને તાબે થવાનાં માઠા પરીણામો વીશેનો ચીતાર દેખાડવા સારૂ એ કથા જોડી કાહાડેલી હોએ એમ દીસેછે. ફીરદોસી આપણને એમ જણાવેછે જે શેતાને જોહાકને સપર પેહલાં તો તેના નકી ભરેલા પીતા મરદાસને મારી નાખવા ઉલટ પાલટ સમજાવીઉં અને તાર બાદ તેને ગોશત બા-

વાની લાલચ દેખડાવી જે તે દાહાડાઓ પર એક મોહોટું પાપ ગણાતું હતું. જે મોજ મજાહ જોહાકને ઇબ્લીશે દેખડાવી આપી તેના બદલામાં એનાં ખભાપર ચુમીઓ લેવા તેણે માગી લીધું અને જેવી ચુમીઓ લીધી કે તેવાજ દરેક ખભાપર એક એક સાંપ નીકલી આવીઓ. એ સાંપોથી તેનું તરતજ મરણ થશે એવી આશા રાખવામાં આવતી હતી પણ ઇબ્લીશે હકીમનો વેશ લઈ એ પાદશાહની એવી ખાતરી કરી આપી કે અગરજો તું આદમીઓના ભેજાંઓનો ખોરાક એ સાંપોને આપશે તો તુંને કાંઈ ધાસતી જેવું નથી. એ ઇલાજ કામે લગાડવામાં આવીઓ અને એથી તેને આરામ માલુમ પડીઓ અને અગરજો "કાવા"એ હીંમત નહી દેખડાવી હતે તો આવા શેહેતાની કૃતવાથી ઈરાન બધું વસતી વગરનું આસતે આસતે થઈ પડીઉં હતે—ફીરદોસી.

[અવસતામાં દેહાક નામે એક હજાર ભીંગડાં (વરસ) નો સાંપ હતો એટલુંજ માત્ર જણાવેલું છે. વેદમાંખી એને સાંપજ કરી લખેલો છે, પાદશાહ કરી કહેલો નથી. ત૦ ક૦]

૨૭—જે ભરવાડે ફરેદુનને પાહાડમાં બચાવી રાખીઓ હતો તથા જે ગાએ તેને પોતાના દુધથી ઉધારીઓ હતો તે બનેને એણે કતલ કરાવીઆં હતાં. એ ગાએનું નામ "પુરમાઇઆ" કરી હતું અને તેની ઇબાદગારીમાં ફરેદુને પોતાનાં લડાઈનાં હથીઆર ગુરજને મથાલે એ ગાએનું માથું પડાવીઉ હતું. એ ગુરજને ગુરજેગાવસીર ઇઆને ગાએનાં માથાનો ગુરજ કરી કેહેતા હતા.

૨૮—ફરેદુને સપર પેહેલાં તો આ વખણાએલા પાએજમાનો ઇરાનનો પાદશાહી ઝુંડો બનાવીઓ. એક ઝુંડા તરીકે જહવાએરાતોથી એને કીંમતી રીતે સણગારવામાં આવીઓ હતો; અને ફરેદુનથી તે પેહેલવી પાદશાહોના સઉથી છેલા પાદશાહનાં રાજ સુધી દરેક જણ એના ઉપર જહવેરાતો ઘણાંજ વધારતા આવીઆ હતા. એને દરફસેકાવાની (કાવાનો ઝુંડો) કરી કેહેતા હતા અને મુસલમીન લોકોની કૃતેહ સુધી ઇરાનમાં એજ ઝુંડો રહો હતો; છેલે સાદવકાશે લડાઇમાં એ ઝુંડો પોતાને સવાધીન લઈ ખલીફ ઉમરપર મોકલાવીઓ હતો.

૨૯—શાદી.

૩૦—"ફરીદુને ફરરોખ ફરીશતે ન બુદ—જે મુશકો જે અંબર સરેશતે ન બુદ;
"બ દાદો દેહરા ઇઆફત આં નીકુઇ—તું દાદો દેહરા કુન ફરેદુન તુંઇ." ...સતાન.

૩૧—એનું નામ ઇરાન દોખ્ત ઇઆને ઇરાનની છોકરી કરી હતું અને એનો બા" ...હે મરદ" નામે હતો.

૩૨—આ શાહાજાદાનાં નામ ઉપરથી તુરાન એ નામ નીકલેલું છે એમ ફારશી ગરંથ કરતાઓ કહી ગયા છે; અને ઇરાનનાં રેહેવાસીઓમાં આગળા વખતમાં એક દીશાએ જકજારતીસ અને જહુન (ઓકસસ) નદીઓ તથા બીજી દીશાએ કેસ્પાસપીઅન સરોવર અને ચીનની હદ સુધીનો મુલક એ નામથી જણાએલો હતો.

૩૩—ઘણાએક ફારશી ઇતીહાસીઓ આ શાહાજાદાનાં નામ ઉપરથી ઇરાન એ નામ નીકળેલું છે એમ જણાવેછે. મુલાંફીરજ જે એક ઘણો કાબેલ પેહેલવી વીદીઆરથીછે તેણે મને એમ કેહેલું છે જે ઇરાન એ ઇર શબ્દનો અનેક વચનછે અને તેનો અરથ ઇમાનદારોનો મુલક કરી થાએછે; એરજનું નામથી એજ શબ્દપરથી પાડવામાં આવીઉં હશે. ઇરાન અથવા એરાનનો હીબરૂ ભાશામાં પાહાડોથી ભરેલો એવો અરથ થાયછે એવું મને જણાવવામાં આવેલું છે અને એ દેશ પાહાડીછે તેથી એ શબ્દપરથી એ નામ નીકલીઉં હોએ તો નવાઈ જેવું નથી; ઓર તેને ટેકો મળે એવું છે.

૩૪—ફીરદોસી.　　૩૫—ફીરદોસી.

૩૬—એરજનાં ભાઇઓએ જરે તેને કતલ કરવાનો ઇરાદો કીધો તારે તેના કરેલા કાળાવાળા આપણને લાગી આવે એવા મધુર શબ્દોમાં ફીરદોસીએ કેહેલાછે. એ શાહેર આ પ્રમાણે એ શાહાજાદા શેડે બોલાવેછે.

"પસંદી, વ હમ દાસતાંની કુની—કે જાનદારી ઉ જાન સેતાની કુની;
"મઆજાર મુરી કે દાંનાં કરા અસ્ત—કે જાન દારદો જાને શીરીન ખુરા અસ્ત."

(માએની) "તમો પોતે જાનદાર થઈ બીજાઓનાં જાન લઈ મેલવા માંગોછો એ શું તમો પસંદ કરો છો! એક કીડી જે દાણો ખેંચેછે તેને પણ તું ઇજા નાં દે કેમકે તે જાન ધરાવેછે, અને તેને પણ પોતાનો જાન પીઆરોછે!" આ બે બેતોમાંની સઉથી છેલી બેતનો તરજુમો ઇંગરેજી બેત રૂપમાં સર વીલીઅમ

જોનશે આપેલોછે અને એ સાહેરની તારીફ કરતી વેળાએ સાદીએખી એ બેત પોતાનાં પુસતકમાં દાખલ કરેલીછે. એક વખણાએલાં ફારસી ભારાનાં પુસતક (આતસ કદહે) માં આપણને એવું જણાવામાં આવેલુંછે કે એક સખ્શે ખુઆબ દીઠો તેમાં તેણે ફીરદોસીને બેતો જોડતો અને એક ફેરાતાને તેની કલમ ચલાવતો દીઠો તેથી તેણે આગળ જઈ જોયું તો તરતજ લખાએલી આ બેત તેની નજરે પડી જેમાં આ દુનીઆંની પેદાયસમાનાં સઉથી ઝીણાં પ્રાણીપરથી દયા લાવવા એ પરમાણે એ શાહેર જોસથી બોલી જાએછે.

૩૭–ફીરદોસીના સફાએોમાંથી આ ફકરો બારીકાઈથી બરોબર લાગવી રીતે તરજુમો કરી મેં ઉપર જણાવિલોછે.

૩૮–એ બાંનુનું નામ બરીચેહરે ઇબ્રાને પરી જેવાં મોહોડાંની અને તેનાં બાવંદનું નામ પસંગ કરી હતું.

૩૯–ફીરદોસી.

૪૦–જમીનને બોરસા દેવાની બાલ ઘણી પુરાતન જમાનાથી ઈરાનમાંછે એમ દેખાએછે. શાહનામામાં એક નખચીર ગાહના બીબાનમાં રૂસતમ અને તેની સાથના પેહેલવાનો તે વખતના બાદશાહ કેકાઉસની તંદુરૂસતી લેતી વેળાએ શેકાર રાચ થયો તેની બાગમજ જબુલનો વાઈન પીબાલાંનાં પીબાલાં પીતા હતા એ પ્રમાણે જણાવેલુંછે. એ શાહેર કેહેછે જે "તેઓએ સપર પેહેલાં તો પોતાનાં બાદશાહનું નામ લીધું અને તાર બાદ સરાબ પીધો પછી ઊંધા પડી જમીનને બોસા દીધા."

૪૧–સીસતાનની બુશનુમાં બાદશાહજાદીનાં પેટથી જમશીદને જે છોકરો થયો તેનું નામ બતરૂટ કરીને હતું. તેનો છોકરો ગરસાસપ; તેનો છોકરો નરીમાન જે શામનો બાપ થાએ, જેનો છોકરો જાલ તે રૂસતમનો બીતા થાએ.

૪૨–ફીરદોસી.

૪૩–ઈબનાની બોકેબોલો માનદુસીસ (મન દેહાક) તે એજ બાદશાહછે એમ બીચરાએલુંછે. [એ બીચાર પાછળી શોધોથી બોટો પડી ચુકેાછે. જુઓ દીબાચો ત૦ ક૦]

૪૪–ફીરદોસી. આ પાહાડ (અથવા બરોબર બોલીએતો પાહાડોની હારની હાર) હાલ જમાનાના તેહરાન શેહેર પાસે બંધછે.

૪૫–ઈબનાની ૨૬ાશીઓ જે એમ જણાવી જાએછે કે એકામીનીસને એક ગરૂડ પક્ષીએ ઉછેરીઓ હતો તે વાત કદાચ આ ઉપરથી લખી હોએ એવો ઈસારો માલુમ પડેછે. ઈરાનની અંદર એ "એકામીનીશે" એક મોહોટો નામચાર વંશ સથાપીઓ હતો એવું જણાવામાં આવેલુંછે, કેટલાએક ગરંથકારો એવું જણાવેછે જે એ મોહોટાં સથાપેલાં વંસનો બીજો બાદશાહ "એકામીનીસ" નામે હતો. શામ જેણે ઈરાનીઓનાં જણાવીઆ મુજબ પોતાના દેરામાં એક મોહોટો વંશ સથાપીઓ હતો તે ઈબનાની ગરંથ કરતાઓનો બરસીસછે એવું જો આપણે બાહાલ રાખીએ તો જાલ તેનો છોકરોજ થાએ જેને શીમુરગ નામનાં એક કહાણી કથામાં જણાવેલાં પક્ષીએ ઉછેરીઓ હતો; આ ચોકસછે કે બધા પેહેલવાનો ઘણાંક નામો તથા એલકાબો ધરાવતા હતા. બરસીસ અને એકામીનીસ જેવા કોઈક રાબદો શામ અને જાલના બીજા નામો હોએ તો કાંઈ નવાઈ જેવું નથી પણ આવા મોહોલાં બ્રીબ્યાસનાં મેદાનમાં હું હીંમતથી મારી કલપના જણાવા દુરૂસત ધારતો નથી.

[બેસતાનવાળો એમ જણાવેછે જે "શીમુરગ" કરીને તો માત્ર એક હકીમનું નામ હતું. ત૦ કરનાર.]

૪૬–ફીરદોસી.

૪૭–સીંધુ નદીને પેલી તરફ ઈરાનના બાદશાહોનું રાજ જાયુક સુધી વધીઉં હોએ એવું અનુમાન કરવાને આપણને કંઈ સતા દેખાતી નથી.

૪૮–ફીરદોસી. ૪૯–ફીરદોસી.

૫૦–એક નકલ પ્રમાણે તેઓએ તેણીને દારૂ આપીઓ. ૫૧–ફીરદોસી.

૫૨–આનો અરથ સફેદ કીલ્લો થાયછે; બરેબર એ નામ તેના દેખાવ ઉપરથી આપેલું છે. હજુર પણ તેનું તે નામ છે.

૫૩–આ બીબ્યાન વીશે હું લફટનંટ મેકડાનલડનો આભારી છું. તે ઈ. સ. ૧૮૧૦ માં એ કીલ્લો પોતે જોઈ આવીઓ હતો. મુમાસની નામનાં એક ઘણાંજ કદીમ ટોળાંના અખતીબારમાં એ કીલ્લો તે

વેળાએ હતો. હાલના વખતમાં એ ટોલું પોતાના બચાવમાં જે ઉપાએ ફતમના જમાનામાં કામે આવતા હતા તેવાજ પોતે હજુર પણ કામે લાવેછે એમ દીસેછે. તેઓ એ ટેકરીના કીનારાની આસપાસ મોહોટા મોહોટા પથરોની એક લાઈનને લાઈન બરોબર હારેદાર ગોઠવી રાખેછે અને દરેક પથર વચે નાહાનાં પથરના કકડા ખુંઠી માફક અંદર દાટેછે. પેલા નાહાના ખુંઠી માફક કામે લગાડેલા કકડાઓને જરે પછી ખેંચી કાહાડવામાં આવેછે તારે પેલા મોહોટા પથરો નીચે ગગડી પડી બેહદ જોરાથી જે મોજો તેઓ સામે આવેછે તેઓનો તદનજ નારા કરી નાખેછે.

૫૪–ફીરદોસી.

૫૫–ઈઉનાનની તવારીખનો સોસારમીરા.—[એ વીચાર પાછલી શોધોથી ખોટો પડી ચુકેાછે. જુઓ દીબાચો ત૦ ક૦]

૫૬–ફીરદોસી. ૫૭–સીથીઆ (સકુથી લોકોનો મુલક. ત૦ ક૦)

૫૮–જીનતુલ તવારીખ.

૫૯–માજીનદરાનની હાલ રાજધાની. ઇ. સ. ૧૭૪૭ માં આ શેહેર ખાતે જનારા હાનવે ગયો હતો; અને તાંહાં તે વખતે ચાર પુરાતન દેહેરાં હતાં જેઓ ગોળાકાર બાંધેલાં હતાં અને જેઓનો વીઆસ આસરે ૩૦ ફીટ અને જેઓની ઉંચાઈ આસરે ૧૨૦ ફીટ હતી.

૬૦–તેઓના નામ તુસ અને ગુરાતાશેમ કરી હતાં.

૬૧–પુરાતન વખતનું રાહાગીસ (રઘા). ૬૨–જીનતુલ તવારીખ.

૬૩–ઈઉનાની લખનારાઓનો આરતીઆ. [એ વીચાર પાછળી શોધો પ્રમાણે ગલત માલુમ પડેછે. ત૦ ક૦]

૬૪–ટીશીઅસ એનેઅરખીઆનીસ તથા મોજીસ ઓરાનસીસ કારદીશીઅસ કરી લખેછે.

૬૫–એ લુહારના અણીઆમાંથી જે શેહેનશાહી ઝુંડો બનાવીઆમાં આવીઓ હતો તે વીશે આગળ જણાવવામાં આવેલું છે. બહીક ઉમરનાં હાતમાં એ ઝુંડો ગયો હતો એ વાતતો મોરાકછે અને ઈરાનની પુરાતન તવારીખમાં આ બીનાની સચાઈને તેથી ટેકો મળેછે.

# બાબ ચોથો.

## કીઆની વંશના બાદશાહો.

કીઆની વંશના બાદશાહોનો મુળ પુરૂસ કૈકોબાદ, મીનોચેહેરનાં વંશમાંથી પેહેડી દર પેહેડી ઉતરી આવેલો હતો. કેટલાએક ગરંથોમાં એવું જણાવીઉછે જે એ બાદશાહ મીનોચેહેરના નબીરાનો છોકરો હતો. એ બાદશાહે અલબુરૂજના પાહાડમાં ગોશેનસીની અખતીઆર કરી હતી; પણ તે વીશે લોકોને માલુમ હતું અને એમ કહેછે[1] જે જરે જલને માલુમ પડીઉં કે કેરસાસપ રાજ ચલાવવાને લાએક નથી તારે તેણે પોતાના છોકરા રૂસ્તમને એ ખાલી પડેલાં તખતપર બેસાડવા કૈકોબાદને શોધવા મોકલીઓ હતો. આ જુવાન પેહેલવાનને આ બાદશાહ સાથે અલબુરૂજ પાહાડ હેઠલ મુલાકાત થઈ. એનો પેગામ સાંભળી કૈકોબાદે એને કહીઉં જે મેં મારા સપનામાં એવું જોયુંછે જે બે સફેદ બાજોએ[2] મારાં માંથાપર ઈરાનનું તાજ મેળીઉંછે તેથી હું એ પાહાડ ઉપરથી હેઠલ આવેલોછું. રૂસ્તમે આ જવાન બાદશાહ સાથે પછી બાનું બાધું અને તે દાહાડાની રીત પ્રમાણે સરાબનાં પીઆલાં પોત પોતામાં તેઓ છુટથી ઉઠાવવા લાગા. તેઓ જલનાં રેહેઠાણ આગળ આવી પોહોચીઆ જેણે એ શેહેનસાહતના સરદારોને એકઠા કરી તેઓના મત લઈ કૈકોબાદને[3] પછી ગાદીપર બેસાડીઓ. જરે તેને માથે તાજ મુકવાની કીસીઆ પુરી થઈ તારે તે આશા બાંધીઆ પ્રમાણે પોતાના રાજનું કામકાજ સરવે જલને સોંપી પોતે મેહેલમાં નીકળી ગીઓ અને જબરદસત અફ્રાસીઆબે ફરીથી ઓકસસ (જહુન) નદી પસાર કરી ઈશનપર હોમલો કરીઓ, તારે તેથી તેની સામે થવા જલના છોકરા રૂસ્તમને લશકરનો સેનાપતી મુકરર કરીઓ. રૂસ્તમની આ સપર પેહેલી લડાઈથી એના દેશીઓને ઘણું માન મળીઉં હતું. આ જવાન પેહેલવાને પોતાના વડાવા શામનો ગુરૂજ પોતાના બાપ શોડેથી મેળવીઓ હતો. આ મોહોટું હથીઆર જેની ધાસતીથી આ દેશના દુસમનો ઘણું સુધી દબી રેહા હતા તે તાતારી[4] લોકોની જલદીથી નજરે પડીઉં અને દુશમનના લશકરમાં એનાથી થતી બરાબીને લીધે જરે અફ્રાસીઆબે પુછીઉં કે આ છોકરો કોણછે તારે તેનાં માણસોમાંથી એકે તેને કહું જે, "તું જોતો નથી કે જબરદસત શામનો ગુરૂજ એ પોતાના હાથમાં કેવો ફેરવેછે? એ જવાન એવોછે કે જેના આતમાની ઈચ્છા કીરતી મેળવવાનીછે."[5] અફ્રાસીઆબ એની બચગી જોઈ એ કુચ ચીજ નથી એમ સમજી જલદીથી એનાપર હોમલો કરવા ધસીઓ. રૂસ્તમ એનો વીચાર જોઈ ઘણું કરી એ હથીઆર વીના હતો તેથી પોતાનો ગુરૂજ એક બાજુએ નાખી કુસતી સારૂ આગળ વધીઓ. એક ટુંક પણ જોસ ભરેલી માશામારી થયાબાદ[6] આ ઈરાની પેહેલવાને આ શાહજાદાને પકડીઓ અને તેને ઘોડાની જીન ઉપરથી પોતે ઉઠાવી ચાલીઓ પણ જે કમરબંદથી તેને પકડી રાખવામાં આવીઓ હતો તે કમરબંદ ટુટી ગયાથી અફ્રાસીઆબ જમીનપર પડીઓ; એટલામાં તેનું લશકર તેના બચાવમાં આવી તેની પાસે એટલું બધું તો એકઠું થઈ ગીઉં કે આ બંદવાને પાછો કેદ પકડવાને રૂસ્તમથી બની શકેઉં નહી. પણ આ તાતારી શાહજાદાનો કમરબંદ અને કીંમતી તાજ આ કૃતેહમંદ પેહેલવાનના હાથમાં રહી ગયાં અને એની

આ ફતેહથી દુશમનોને તદ્દન મારી હઠાવીઆ; ઈરાની ગરંથકારોના[૭] જણાવીઆ પ્રમાણે રૂસ્તમે પોતાને હાથે આ લડાઈમાં ઓછામાં ઓછાં તેઓનાં ૧૧૬૦ માણસો મારી નાખીઆં. લડાઇ પુરી થયા પછી અફ્રાસીઆબ તરતજ જહુન નદી પસાર કરી પાછો હટીઓ અને પોતાના બાપને ઈરાનીઓને જીતવાની આશા રાખવી નહીં એવી સલાહ આપી તથા તેઓ સાથે પોતે સુલેહ કરવાની ભલામણ કીધી. સુલેહના કોલકરારો કરવાનું નાતું શરૂ થયું અને જોકે રૂસ્તમ સુલાહ કરવાની વીરૂધ હતો તોપણ સલાહ થઈને જેથી એવી કબુલાત કરવામાં આવી હતી જે જેમ આગળ હતું તેમજ આ બે રાજો વચે જહુન નદીને એક હદ તરીકે રાખવી. આ સલાહ થયા બાદ થોડુંક સુધી કેકોબાદ જીવીઓ. એણે ૧૨૦ વરસ[૮] સુધી રાજ ચલાવીઉં હતું એવું કેહેછે.[૯] આ બાદશાહ પોતાના ઈનસાફ સારૂ ઘણો વખણાએલો હતો અને એટલો બધો તો દાદખાહ હતો કે એના નેકી ભરેલા વડાવા ફરેદુનનેબી એણે વીસરાવી મુકીઓ હતો. કેકાઉસ; અરીસ; રૂમ અને અરમન એ નામના ચાર છોકરાઓ એ મેહેલી ગયો. તેઓમાંના સપર પેહેલા છોકરાને એણે પોતાનું તખ્ત સોંપીઉં અને બાકીનાઓને તેને તાબે રેહેવા પોતે હોકમ કરી ગયો હતો!

કેકાઉસનાં[૧૦] રાજની સહરૂઆત ઘણી આબાદાની હાલતમાં ચાલી; પણ તેની એક પીઆરી માશુકે માજીનદરાનની જમીનનું ફલવંતપણું તથા તાંહાંની ખુશનમાં હવા વીશે તારીફ કરી સંભળાવી તેથી તે પ્રાંત પોતાને હાથ કરી લેવા એ ઠગાયો. બધા એના અમીરો એ લડાઈ કરવાની વીરૂધ હતા કાંએજે આ મુલક જેને પુરાતન વખતમાં હોરકેનીઆ કરી કેહેતા હતા તાંહાંના લોકો જંગલી હતા[૧૧] તેથી તેઓને સતાવવા અથવા ઉસકેરવા તેઓ નામુનાસીબ ગણતા હતા. તેઓએ જલને અરજ કરી કે તું દરબારમાં જઈ બાદશાહને સમજાવી એ વીચારથી પાછો ફેરવ;[૧૨] પણ આ બુજરગ વજીરની ડાહાપણ ભરેલી સલાહ સધળી ફોકટ ગઈ. કેકાઉસે પોતાની ગેરહાજરીમાં જલને રાજ ચલાવવા ડાહાપણ ભરેલું જાણી અરજ કરી, પણ એ સરદારે "ભીલાદ" નામના એક ઉમરાવને આ મોહોટા ઓધાપર મુકરર કરાવી તેને પોતાની સલાહ આપવાજ માતર કબુલ કરીઉં અને કોઈપી અગતના કામની વેળાએ આ સીસ્તાનના શાહાજાદાની સમજુતી વીનાએ આગળ ચાલવું નહી એવો તેને હોકમ કરવામાં આવીઓ હતો. માજીનદરાનના બાદશાહે જેવું સાંભળીઉં કે કેકાઉસ તેની તરફ આવેછે તેવીજ તેણે "દેવેસફીદ" ઈઆને સફેદ દેવ[૧૩] પાસેથી મદદ માગી; અને તેઓનાં એકઠાં થએલાં લશકરોએ એક મોહોટી લડાઈમાં કેકાઉસને હરાવીઓ—જે વેળાએ આ બાદશાહ અને તેનું લશકર એકાએક આંધળું થઈ ગયું[૧૪] અને મરતાં જે બચીઆ હતા તેઓ કેદ પકડાયા જેઓમાં કેકાઉસ પણ પકડાયો. અરજંગ નામના સરદારના હાથ હેઠલ એને એક મજબુત કીલ્લામાં બંધ કરીઓ. આ મુલકની ઘણી ખશુનમાં હવા જે એ બાદશાહ પોતે ભોગવવા આતુરમંદ હતો તે વીશે તેનો હવે શું વીચારછે તે આ બીચારા કેદ પકડાએલા બાદશાહને ઘણી તુંદીથી એ શખસ વારે ઘડીએ પુછીઆ કરતો હતો![૧૫] આ મોહોટી હારની ખબરથી ઈરાનમાં ઘણી ગમગીની ઉતપન થઈ. પોતાના આ બાદશાને છોડવવા જલે જલદી પોતાના છોકરા રૂસ્તમને મોકલીઓ; એ પેહેલવાને જોર અને હીલાથી પોતાના રસતામાં ઈરાની[૧૬] કહાણી લખનારાઓના જણાવીઆ પ્રમાણે દુશમનોની બાહાદુરી તથા કોટલ કામોથી જે જે હરખતો આડી આવી તે સધળીઓને જીતી તેનો છુટકારો કરીઓ હતો; અને એ ભારે કામનું સેવટ એ મારામારીમાં રૂસ્તમે જે દેવેસફીદ (સફેદ દેવ) ને મારી નાખીઓ તેથી જલદીથી આવી ગીઉં. આ દેવની સધળી રઈઅત તેનાં મોહોતબાદ જે રેહી ગઈ તે કેકાઉસને તાબે થઈ, અને તેઓએ એ બાદશાહને સુનેરી તખ્ત નજર કરીઉ જેપર એ બાદશાહ ખુદ

પોતે બીરાજ્યો અને તેના જમણા હાથપર એક સુનેરી કુરસી ઉપર તેનો આ બાહાદુર છુટકારો કરનાર શખ્સ બેઠો હતો. માંજનદરાનના પાદશાહે થોડુંક સુધી પોતાનો બચાવ કરીઆ કીધો પણ છેલે સરવાલે તેથી હારીઓ અને રૂસતમનાજ[૧૭] ભાલાથી મારીઓ ગીઓ. તેનો મુલક ઈરાનના રાજના તાબામાં આવીઓ અને "ઓલાદ" નામનો એક દેવ અથવા જંગલી સરદાર જે પેહેલ વેહેલો રૂસ્તમની સામે થયો હતો, પણ પછવાડેથી તેણે કેકાઉસ પાદશાહને છોડવવા મદદ કરી હતી તેથી તેના બદલામાં તેનેજ તાંહાં મુકરર કરી તેની પાસેથી ચોથાઈ લેતી કરી! કેકાઉસ ઈસફાહાનમાં પાછો આવીઓ જાંહાં થોડુંક સુધી તે લડાઈવીના સુસ્ત પડી રહો; પણ હમાવેરાનના પાદશાહની છોકરી પરણવા જે તેણે કોશેશ કરી તેમાં વલી તે ફસી પડીઓ કાંજે તે પાદશાહે તેને એક બાંનુ આપવાના બાહાનાથી બોલાવી દગલબાજીથી તેને તાંહાં કેદ કરી લીધો. એ બાબદથી ઈરાનમાં બધે હો હો થઈ રહી અને તે દેશ[૧૮] જીતવા અફ્રાસીઆબે જલદી ઓકસસ નદી ઓળંગી. પોતાના દેશની આવી હાલત જોઈ રૂસ્તમ ગમગીન થયો; અને પોતાના પાદશાહને છોડવવા જલદીથી તેણે મેહેનત લઈ એક મોહોટું લશકર એકઠું કરીઉં. તે પછી પોતે હમાવેરાનનો પાદશાહ[૧૯] જેને મીસર અને બારબરી (બરબરા)ના પાદશાહાએ મદદ કરી હતી તેની સામે કુચ કરી ચાલીઓ. એ બેઉ પાદશાહો રૂસ્તમને હાથે કેદ પકડાયા જેને હમાવેરાનના પાદશાહ પાસેથી કેકાઉસને છોડાવીઓ એટલુંજ માત્ર નહી પણ અફ્રાસીઆબને ઈરાનમાંથી હાંકી કાહાડવા સારૂ તેને.તથા તેની મદદે આવનારા પાદશાઓનેબી કેકાઉસને મદદ કરવા કબુલ કરાવીઉં હતું. તાતારના શાહાન્જદાને તેઓના એકઠાં થએલાં લશકરના બળથી નાહાસી જવા ફરજ પડી અને જે પેહેલવાને એ તાતારના પાદશાહને આગળ પણ હરાવીઓ હતો તેજ હમણાંથી એ લશકરનો સરદાર હતો. એમ કેહેછે જે કેકાઉસ પતરાજખોર અને મગરૂર[૨૦] પાદશાહ હતો અને લોભને મારે જે જે માહાભારત કામો ઉભાં કરીઆં કરતો હતો તે સરંજમ પોહોચાડવાની શકતી તેનામાં ન હતી તેથી માંઠાં પરીણામો જે ઉપજતાં તેને લીધે એ હંમેસ દરદમંદ જણાતો હતો. આ પાદશાહને હાથે કરી એ શાહેર આવી હાલતમાં લાવી મુકેછે જેથી પોતાના દફ્તરના પેહેલવાનોને તેને છોડાવવા સારૂ અંહીઆં દાખલ કરવા તેને બની આવે; એની જીંદગીની સાથે હજારો કહાણી લાગુ કરેલીછે જે વીશે અતરે બીઆન આપવા મને નાદુરૂસત લાગેછે પણ તેથી ફીરદોસીને ઘણી સુંદર બાબદો લખવા બની આવેલુંછે. પોતાની તવારીખના આ ભાગમાં તેણે આપણાં દીલપર અસર કરે એવી રૂસ્તમ અને તેના બેબાલુમ છોકરા શોહોરાબની[૨૧] લડાઈનું દાસતાન આપેલુંછે જેમાં આ ઈરાની પેહેલવાને એક એવી કૂતેહ મેળવી હતી કે જેથી તેની પછીની જીંદગાનીની મજહ તેને કડવી જેહેર જેવી થઈ પડી હતી. કેકાઉશના વખતમાં એક બીના એવી બની કે જેથી ઈરાની અને તાતારીઓ વચે ખુનામરકી જેવી લાંબી લડાઈઓ જે ઘણી ચાલી તે માટે તે વીશે અતરે બીઆન આપવા લાએકછે. ઈરાનનો આ પાદશાહ[૨૨] અફ્રાસીઆબની એક ભતરીજી[૨૩] સાથે પરણીઓ હતો જેને પેટે તેને શીઆવખ્સ નામનો એક છોકરો તવલુદ થયો કે જેને એ પાદશાહે કેલવણી લેવા રૂસ્તમને સવાધીન કરીઓ હતો. આ શાહાન્જદો જેવો પોતાની મનશકતી સારૂ પ્રસીધ હતો તેવોજ પોતે શરીરેથી રૂપાલો હતો. હમાવરાનના પાદશાહની છોકરી ખુબસુરત શોદાબે જે કેકાઉસ સાથે પરણી હતી તે શીઆવખ્સ પર આશક પડી અને આ જવાન શાહાન્જદાને લલચાવા પેલીએ ઘણીબી ઉઉકતી કરી પણ તે સઘળી વીઅરથ ગઈ. એની નેકીને લીધે તેની પોતાની ચાલ પર જે ઠપકો આવી પડીઓ તેથી ગોસે થઈ તેણે પોતાને બગાડવાની શીઆવખ્સે કોશેશ કરી એવું તેના પર કેકાઉસ આગળ બોહોતાનું જોડો કાહાડીઉં. એઓના દેખાવનો ફરક જોઈ એ જઈફ પાદ-

શાહે એ ફરીઆદ સાંભળવા ના પાડી, કાંએનેજ એ રાણીએ ઘણા કીંમતી અને ઉડાઉ રીતે કપડાં તે વેળાએ પેહેરેલાં હતાં અને એ શાહાજાદાએ તો પોતે પોતાની હંમેશની રીત પ્રમાણે સાદો પોશાકજ પેહેરેલો હતો માટે લલચાવાનો વાંક ઓર પેલી પર સાબેત થયો. ગોસ્સામાં આવેલી શોદાબેએ એ શાહાજાદાને તારાજ કરવા સારૂ જલદીથી એક બીજી વાર ઈઉકતી ચલાવી અને કહું જે એ શાહાજાદાએ પોતાના બાપની એક ઓરત સાથે બદબી કરી બધાં જનાનખાનાને એબ લગાડીછે. આ બીજા વાંકમાંથી શીઆવખશે આતસમાંથી પસાર થઈ જઈ[૨૪] પોતાને મોકળો કીધો હતો. આ દેહેશતનાક આતશની ચેહેમાંથી એ કાંઈ પણ નુકશાન બગીઆવીનાએ પોતે બાહેર નીકળી આવીએ એટલુંજ માત્ર નહી પણ પોતાના ઉપર વાંક મુકનાર આ ગુનેહગાર ઓરતની તરફેણમાંથી સબાવત ભરેલી રીતે પોતાના બાપની વચે એ પછી પડીએ હતો! અફરાસીઆબ બીજીવાર ઈરાનપર હોમલો કરવા જે ઘણું થઉં ધારતી આપીઆ કરતો હતો તે હવે પોતાનીજ સલામતી સારૂ બીહવા લાગો. ઈરાનીઓનું એક મોહોટું લશકર જમા થયું અને એક મોહોટા ભએભરેલા સપનાથી અફરાશીઆબને ઘણી ધારતી ઉતપન થઇને જેપર ધીઆન નહીં રાખવા કેટલાએક જોશીઓએ તેને ભલામણ કીધી; કેમકે તેઓ એવો વાદવીવાદ લાવીઆ જે એવા સપનાઓની સમજ એછે જે ચીજ સપનામાં જોઈ હોએ તેથી હંમેશ ઉલટું બનવું જોઈએ;[૨૫] પણ બીજાઓ જેઓ તેપર વધારે ઈતબાર રાખતા હતા તેઓએ કાંઈબી માઠો બનાવ બનવો જોઈએ એવું તેને જણાવીયું અને એ લડાઈ નહીં આગળ ચલાવવા સારૂ તેને આતુરતાથી ભલામણ કીધી. એઓની ભલામણ એણે બાહાલ રાખી અને સલાહ સારૂ કાહાવી મોકલાવીઆ જે વાત રૂસ્તમ અને શીઆવખસ જેઓના હાથમાં એ બાદશાહ સામે ઉભાં કરેલાં લશકરની સરદારી હતી, તેઓએ બાહાલ રાખી; પણ તેઓએ ઘણા સખત બંદોબસત કરાવીઆ તથા પોતાના ઘણાએક શેહેરો છોડી દેવા એને ફરજ પાડી[૨૬] અને આ કોલકરારોને ઈમાનદારીથી પાળવા તેઓએ એની શોડેથી ૧૦૦ શાખશો ઓલમાબી લીધા. કેકાઉશે અફરાશીઆબના સપના વીશે સાંભળીઉં હતું[૨૭] અને તે બાદશાહના માથાં શીવાએ કાંઈ પણ બીજી ચીજ મેળવવાની પોતે હોંસ રાખતો ન હતો તેથી આ સલાહના કોલકરારથી તે રંજીદા થયો અને શીઆવખશે જે માણસોને ઓલમાં લીધાં હતાં તેઓને દરબારમાંથી પાછા મોકલી દેવા તેને હુકમ કરી પોતે પોતાના લશકરની સરદારી તુસને આપી ફરીથી એ લડાઈ ચલાવવા તેને આજ્ઞા કરી. આ બેહુરમત ભરેલી ચાલથી શીઆવખસ એટલો તો ગુસ્સે થયો કે તેણે પેલાં બધાં ઓલમાં લીધેલાં માણસોને અફરાશીઆબપર મોકલાવી દીધાં ને હું આવાં બેઈમાનદાર ને શરમ ભરેલાં કામમાં પોતે સામેલ થનાર નથી એવું કહી પોતે પણ એ બાદશાહ સાથે જઈ મલ્યો. આ જુવાન શાહાજાદાને તાતારના આ બાદશાહે ઘણી ખુશીથી લીધો; તેને પોતાનો છોકરો કરી બેસાડીઓ ને જલેમ કેકાઉસ સાથે હંમેશસુધી લડાઈ ચાલુ રાખવા પોતે સોગન લીધા. શીઆવખશે પોતાના બાપ ઉપર એક કાગજ લખીઉં ને તેમાં એવું જણાવીઉં હતું જે મેં મારી મતરાઈ શુદાબેના કાવતરાંથી બીહને એ કામ કરીઉંછે ને એ વેર લેવા સારૂ બંતી દીસેછે તેથી હું માફી આબરૂ અને જીંદગી ઈરાનની દરબારમાં સંભાળી રાખવી ઘણું મુશકેલ સમજુંછું. આ ખુદ પોતે દેશનીકાળ થએલો બાદશાહ સપર પેહેલાં તો અફરાસીઆબના વજીર પીરાનવેસની[૨૮] છોકરી સાથે પરણીઓ અને તીઆરબાદ એ બાદશાહની ખુશનુમાં છોકરી ફરહંગીજ સાથે તેણે લગન કીધાં. આ શાહાજાદીના પલ્લામાં ચીન[૨૯] અને ખુતનનો મુલક તેના સબાધીનમાં મલેઓ તેથી તે દેશોમાં પછી પોતે જઈ વસીઓ કે જોઈએ હવે બાપના મોહોત પછી શું થાએછે; તાંહાં જઈ વસીઆબાદ કુંગ[૩૦] શેહેરને શીઆવખશે પોતાની રાજ-

ધાની કરી અને એ દેશોની હાલત સુધારવા પોતે મસગુલ થયો પણ તેની ફૂતેહને લીધે તાતારના ઘણાંક ઉમરાઓ તેની હસદ કરવા લાગા અને અફ્રાશીઆબનો ભાઈ ગરસીવજ તો મુખીય કરી પોતાના ભાઇને ઈરાનનો આ શાહાન્શદો શીઆવખ્સ સવતંત્ર થવા માગેછે એવું ઉલટ પાલટ સમજાવી તેને નુકસાન પોહોંચાડવાની વારેઘડીએ કોશેસ કરવા લાગેા. મેહેમાનોની મદારા કરવાની ફરજ અફ્રાશીઆબ[૩૧] સારીકાની સમજતો હતો તથા પોતે આબરૂથીબી બીહતો હતો તેથી જે સખ્સે પોતાનો આસરો પકડીએ હોએ તેનાપર એકાએક હાથ ઊંચકવો તે ઘણુંજ નામુનાસબ જાણતો હતો. તે ગુનેહગારછે એવી તેની એકબારગી ખાતરી થયા બાદબી તે પોતાને તાંહાંથી પાછો જો સહી સલામત નીકળી જએ તો સારૂં એવી ઈચ્છા ધરાવતો હતો પણ ગરસીવજ (કસરેવજ) બાદશાહને એવું સમજાવવા લાગેા કે એનાપર દયા કરવી તે ગોયા તાતારના બાદશાઈ કુટુંબપર જુલમ પાડવા જેવુંછે; કાંએજે આ શાહાન્શદો આપણા મુલકના દરેક ભાગોથી માહીતગારછે એટલુંજ નહીં પણ લોકોનોબી માનીતોછે તેથી તે હવે પછી એક સખ્ત હુમલો એક જબરદસત બાદશાહ બાકૂક કરીઆ વીના રેહેશે નહી. આ તકરારથી આખરે અફ્રાશીઆબનું મન ફરીઊં અને બાહાદુર અને સખાવત ભરેલા શીઆવખ્સને તેણે ફગાઈથી મારી નખાવીએા. આ વખતે ફરહંગીજ હમેલદાર હતી તેનેબી તેના બાપે બીહને મારી નાખવા કાહાડી કે રખેને તેને પેટે તવલુદ થતુ ફરજંદ હવે પછી પોતાના બાપના ખુનનો તેનાથી કીનો લે, પણ દરબારના અમીરોએ આ દેહેસતનાક કામ ન કરાવા સારૂ બાદશાહને સમજાવી પાછો હઠાવી પીરાનવેસને તે છોકરી સોંપાવી જેને તેને પેટે જે બચ્ચુ જનમે તેને તરતજ મારી નાખવા હુકમ આપી રાખવામાં આવીએા હતો. પણ પેલા વજીરનું દીલ એવું કરમ કરવાથી કમકમીઊં અને ફરહંગીજને પેટે જેવારે એક છોકરો અવતરીએા તારે પીરાનવેશે તેને એક ભરવાહને શોંપીએા અને અફ્રાશીઆબને એવી ખબર આપી જે મેં તેને એક બીઆબાનમાં ખુલલો નાખી આવવા હુકમ આપીએોછે. પેલા છોકરાનું નામ તેણે કેખુસરૂ[૩૨] કરી પાડીઉં અને તેના ઊંચાં ખાનદાનને લાએકનીકિળવણી તેને આપવા પોતે છુપી રીતે સંભાળ રાખી કે હવે પછી જે તેના નસીબમાં સરજીઊં હોએ તે ચાલાકીથી બજાલાવે. પોતાની છોકરીનો છોકરો જીવતોછે એવી અફ્રા અફ્રાશીઆબને કાને પડીઆથી તેણે એ બાબદની તેહેકીક પીરાનવેસથી કીધી. પેલા વજીરે કહું જે મેં એવું સાંભલીઊંછે જે એક ભરવાડને તે છોકરો જડીએોછે અને તેણે તેને ઉછેરીએોછે પણ તે બચચું મુરખ નીકલીઊંછે. બાદશાહે તેને જોવા પોતાની બાહેસ દેખડાવી અને પીરાનવેશ તેને અફ્રાશીઆબ આગળ કેવી તરેહની સલુકાઈ રાખવી તે વીશે પેહેલેથી સઘળું ભણાવી કેખુસરૂને પછી તેની શોડે લઈ આવીએો. તેણે પેલા શાજવંસી છોકરાને કહું જે "તું અફ્રાસીઆબ આગળ એક ગમાડ જેવો બની જજે અને તારા મોહોડાંમાંથી માત્ર બેવકુફીજ ભરેલા શબ્દો શીવાએ બીજું કાંઈ બોલતોના"[૩૩] આ શીખામણ ઉપર આ જુવાન શાહાન્શદાએ ઘણો વખાણવા લાએક અમલ કરીએો. દરેક સવાલનો તેણે એવોતો બેહુદો અને હસવા જોગ જવાબ વાળીઆ કીધો કે તેથી દરબારના માણસોનું હસતાં હસતાં કલેજું દુખી આવીઊં. અફ્રાશીઆબની પણ ધાસ્તી મટી ગઈ. તે બોલએો જે "એ ગરોબ બેવકુફ બચાંને તથા તેની માને શીઆવખ્સના મેહેલમાં અવે પછી અમન ચમનમાં રેહેવા દેએો"![૩૪]

શીઆવખ્શનાં ખુનથી ઈરાનમાં ઘણો ગુસ્સો ઉતપન થયો. પોતાના છોકરાનાં ખુનનો બદલો લેવા કેકાઉશે એક લશકર જમાંવ કરીઊં અને તે લશકરનો સરદાર થવા રૂસ્તમને ઘણી આજીજીથી કેહેવડાવી મોકલીઊં. આ અરજ બાહાલ રાખતાં રૂસ્તમે બાદશાહ શોડેથી એવું માંગી લીધું કે, સપર પહેલાં તો શોદાબેને મારી

નાખવી કાં કે તેનાં બદહવશોને લીધે બાહાદુર પણ અભાગીઆં નસીબના શીઆવખશ પર એ બધી જફા પડીછે. આ માંગણી ઘણી દલગીરીથી કેકાઉશને બાહાલ રાખવાની ફરજ પડી.[૩૫] અને રૂસ્તમે પછી દુશમેનોતરફ કુચ કીધી. તેને રૂબરૂ થવા અફ્રાશીઆબે પોતાના સરદાર શુરખીને તીસ હજાર આદમીઓ સાથે રવાના કરીઓ. આ લશકરને રૂસ્તમના છોકરા ફરામરજની સરદારી હેઠલ આગમજથી ગીએલાં લશકરની એક ટુકડીએ હરાવીઉં. તાતારનાં લશકરનો એ સરદાર મારીએ ગીઓ અને તેનું માંથું[૩૬] કેકાઉશપર મોકલાવામાં આવીઉં. આ બીના સાંભળી અફ્રાશીઆબે પોતે લશકરની સરદારી લીધી અને પેહેલીજ લડાઈમાં રૂસ્તમ અને પીલશુમ નામનો એક પેહલવાન જેણે બે ઈરાની સરદારોને હરાવીઆ હતા[૩૭], તેઓ વચે એક અજબએબ જેવી મારામારી થઈ. આ સરદાર જેને અફ્રાશીઆબ પોતાનો અરધો હરધમુલક જો ફતેહ પામે તો આપવા કબુલ થયોહતો તે બેહોરમત થઈ હારી ગયો અને રૂસ્તમના ભાળાની નોકથી પોતાનાં લશકરમાંજ ઉડી ગયો. એ ભાળો તેની કમરબંધમાંજ માત્ર રૂસ્તમે ભોકીઓ હતો કાંએજે આવા શેહેલાઈથી જીતેલા સબશને બેજન કરવા તેણે પોતે દુરૂસત વીચારીઉં નહી એમ જણાયલુંછે. આ લડાઈ થયાબાદ અફ્રાશીઆબે રૂસ્તમની સામે થવા અમીરોને ઘણુંએ કહીઉં પણ તે સઘળું ફોકટ ગયું. તેઓનાં નાપાડવાથી ગોસ્સે થઈ પોતે પોતાનું જોર અજમાવવા ઠલાવ કીધો પણ તેને ઘોડા પરથી તરતજ રૂસ્તમે ઊંચકી લીધો અને તેના જનપર આવી ગયલા સીપાઈઓની કોશશોથીજ માત્ર એ વેળાએ તેની જીંદગી બચી હતી. આ હાથોહાથની લડાઈ થયાબાદ આમનશામન બંને લશકરોમાં યૂધ ચાલીઉં, જેમાં ઈરાનીઓ ફતેહ પામીઆ અને લડાઈનાં મથક આગલથી ૯ થી ૧૦ માઈલ સુધી દુશમનોને તેઓએ ડુંબાલો પકડી મારી હઠાવીઆ. હારખાઈ પાછું હઠતી વેળાએ અફ્રાશીઆબે કેખુશરોને બોલાવી મંગાવીઓ અને એવું જણાયલુંછે જે તેને કતલ કરવાની પોતે ઈચ્છા દેખડાવી; પીરાનવેરો વળી તેને એ વીચારથી અટકાવીયો, કાંએજે તેને એવું સમજાવીઉં જે એવાં કામથી તારી બંધી મેળવેલી કીરતીને ઝાંખ પોહોંચશે; માટે ચીન[૩૮] જંહાંથી તેને પાછો આવવાની આશા બોટી તેવાં હાગા દેશના સમુદરની[૩૯] દુર તેને દેશનીકાલ મોકલવાની વધારે નરમ સજા કરવા તેને પોતે ભલામણ કીધી. અફ્રાશીઆબને પોતાનો મુલક મુકી નાશી જવા ફરજ પડી. અંહીઆં સાત વરસ સુધી રૂસ્તમે બાદશાહી અખતીઆર ચલાવીઓ. એ મુદત બાદ પોતાના છોકરા ફરામરજના હાથમાં તે અખતીઆર શોંપી રૂસ્તમ પોતે કાઉશની દરબારમાં પાછો ગયો.

એમ કેહેછે જે કેખુશરોને શોધી લાવવા સારૂ દરેક તરેહનાં ઉપાયો કામે લાવવામાં આવીઆ હતા અને ઈરાનના ઘણા વખણાએલા સરદારોમાંનો એક સરદાર ગેવ આખુ ચીન ફરી આવીઓ હતો અને પોતાનાં આ માથે લીધેલાં કામની સમાપ્તી કરીઆ આગમજ તેણે ઘણાંએક લશકરો હરાવીઆં તથા હજારો અજાએબ જેવાં કામો કરીઆં હતાં. જરે આ જુવાન શાહજાદાને પોતાના જદકું બખાવા આગળ લઈ આવીઆ તારે તે ઘણો હરખમાં આવી પોતાનાં તખતપરથી ઉઠી કેખુશરૂને તેના ઉપર બેસાડીઓ અને તેને માન આપવા સઘળા અમીર ઉમરાવોને હુકમ કરીઓ. આ હુકમને એક માત્ર "તુસ" શીવાએ બીજા બધાઓ તાબે થયા. પણ તે સખશે પોતે કેકાઉશનાં છોકરા ફરેબુરજ તરફ ફરી એવું જણાવીઉં જે એના બાપના રાજની સમાપ્તી પછી એ સખશ શીવાએ બીજા કોઈ સખશ આગળ હું મારૂં શીર નમાવનાર નથી. તે બોલીઓ જે અગર "તખત જો છોડવું હોએ તો તે એક નબીરા કરતાં પોતાના છોકરાને આપવું જોઈએ, કાંએકે આ ઈઆદ રાખવું જોઈએ જે તે નબીરાનું લોહી અફ્રાશીઆબ સાથે મળી બગડી ગએલુંછે." આ ભાષણથી

ગુદરેજ[૪૦] અને તુસ વચ્ચે જેશમાં હોશાંતોશી થઈ અને જે કેકાઉશે વચમાં પડી માંડી વાલી જણાવીઆ જે મેં એવો ઠેડાવ કરીએાછે જે મારા છોકરા અને મારા નબીરા એ બંનેને દેવ (અથવા જાદુગરો) સામે લડાઈ કરવા સારૂ મોકલવા ને તે લડાઈમાં જે નામીચું નીકળે તેને હું મારાં તખતનો વારસ કરીશ. એ પરીણામ[૪૧] કેખુશરૂની તરફેણમાં ઉતરીઆ અને જે કામમાં ફરેબુરૂજ નીશકૂળ થયો તે કામ શરંજામ પોહોચાડી જરે એ પાછો ફરીએા તારે એનાં માથાપર તાજ મેહેલવામાં આવીઆ.

કેખુશરૂ જ્યે કે હવે ઈરાનનો પાદશાહ થયો તોપી તે પોતાના બપાવાપર એટલું બધું તો ધીઆન આપવા લાગો કે જાણે તે પાદશાહે પોતાનો એાધો હજુર છોડીએાજ નહીં હોએ. ઈરાની ગરંથકારો એવું લખી ગયા-છે જે આ વખતે અને બીજી એવી વેળાએથી એની ચાલચલણ એવી તો હતી કે તેથી એની રઈઅતનું દીલ એનાપર બહુ ફીદા રેહેતું હતું. જલ અને રૂસ્તમ જેએા "શીસ્તાન" જઈ રેહેલા હતા તેએા આ જ-વાન પાદશાહને માન આપવા તેને સારૂ કાંઇક હદીઆએા[૪૨] લઈ આવીઆ; એણે આ પેહલવાનોની મુ-લાકાત ઘણી ખુશીથી લીધી અને પોતાના બાપના ખુનનું અફ્રાશીઆબપર વેર લેવા એક મોહોટું લશકર તરતજ એકઠું કરીઆ. આ લડાઈમાં એ પાદશાહ જે કે ખુદ પોતે ગયો હતો તોપી મુખીઅ સરદારી રૂસ્તમને આપવામાં આવી હતી; અને આગળથી ગયલા લશકરની એક ટુકડીપર તુસને સરદાર ઠેરવીએા હતો અને તેને કેખુશરૂનો[૪૩] ભાઈ ફરૂદ જે ખોરાશાનમાં[૪૪] જઈ વસીએા હતો તેના મુલકને કાંઇબી ઈજા નહી પોહોા-ચાડવા સારૂ જબતી તાકીદ કરવામાં આવી હતી. આ મુલક આગલ જેવો તુસ આવી પોહોાચીએા તેવુંજ ફરૂદે તે પોતાં સાથે લડવા આવેછે એવું વીચારી તેની સામે થવા સારૂ તઈઆરી કરી. એથી ઈરાની સરદારે પોતે પોતાના છોકરા અને ભતરીજની મારફૂતથી ફરહુદને પોતાને મળવા કેહવડાવીઆ; આવા અપમાન ભરેલા પેગામથી તે શાહજાદો એટલો તો બફા થઈ ગયો કે તેણે પેલા પેગામ લાવનારોને મારી નખાવીઆ. એ સાંભળી તુશે[૪૫] તરતજ ફરહુદ સામે થવા કુચ કીધી, ને જે પોતાના કીલ્લાની જાલવણી કરવા ગીએા એટલામાં મારીએા ગયો. ઈરાની લશકર આગળ વધીઆ પણ તેને પીરાનવેશની સરદારી હેઠલ કેટલાએક તાતારીએાએ આવી ઘેરી લીધું; તે માસમારીમાં ઈરાનીએા પોતાના ઘણાં માણસો ખોઈ પોતાના બચાવ સારૂ બેઇજ્જત થઈ નાહાશી ગયા અને તેએાના સરદારને નાફરમાની કરીઆ ઉપરથી તથા હારખાધાથી થોડુંક સુધી બેઇજ્જત અને બંધીખાનું શેહેવું પડીઉ હતું. આગળ વધેલી પેહલી ટુકડી જેનાપર ફરીબુરૂજને સરદાર નેમીઆમાં આવીએા હતો તેનેબી "પીરાનવેશે" ફરીથી હરાવીએા અને આ કાબેલ સરદારે એક ઘણી ખુના મરકીવાળી લડાઈ કરી-આબાદ ગુદરેજની સરદારી હેઠલના ઈરાની લશકરપર ત્રીજી વારબી ફતેહ મેળવી હતી[૪૬]. એવું જણાવવામાં આ-વેયુંછે જે આ સખત મારામારીમાં એ ઈરાની સરદારના છોકરા અને નબીરાએા મળી ૭૦ જણા મારીઆ ગયા હતા. આ ફતેહથી અફ્રાશીઆબને બેહદ ખુશી ઉપજી. તેણે ઈરાનીએાનું જે મોહોટું લશકર રૂસ્તમ અને કેખુશરૂ એ બેઉ સરદારોના અમલ નીચે હતું, અને જેએાએ કે આ બશબીને મટાડવા પોતા તરફથી સઘળી ગોઠવણો આગળથી કરી રાખી હતી તેએાપર હોમલો કરવા પોતે ઠેડાવ કરીએા. તુસને બંદીખાનામાંથી છોડી એક બીજ નવાં લશકરને માથે સરદાર કરી પીરાનવેશ સામે થવા તેને ઈરાનીએાએ મોકલાવીએા: એ શબ્-શા સાથે તેને ૭ દીવસ સુધી લડાઈ ચાલીઆ કીધી અને જેમાંબી આખરે તુસની હાર થઈ અને હમાવેનાં પાહાડમાં પાછા જવાની તેને ફરજ પડી. તાંહાં તેના લશકરને ઘેરી લીધામાં આવીઆથી તે ઘણી દેહેશતમાં આવી પડીએા, પણ રૂસ્તમે આવી તેએાનો છુટકારો કરીએા અને ફતેહ ભરેલી કેટલીએક નાહાની આમન-

શામનની લડાઇ કરીઆબાદ અફ્રાશીઆબના મુખીઅ મદદગાર ચીનના[૪૭] શેહેનશાહને એક મોહોટી લડાઇમાં તેણે કેદ પકડીએો. આ બીના બનીઆથી ચીનાઇ લશકર[૪૮] જલદીથી વીખરાઇ ગયું અને અફ્રાશીઆબ જે પોતાના પાએતખત શેહેર તરફ નાહાશી ગયો હતો તેનો રૂસ્તમે તરતજ દુબખાલો પકડીએો, પણ એ શેહેર લેતાં થોડુંક વેર એને હરકત પડી હતી, કાંએજે "પુલવંદ" નામનો એક ખોતનનો સરદાર એની સામે ઘણી બાહાદુરીથી લડીએો અને ઘણાએક વખણાએલા ઇરાનીએાને તેણે હરાવીઆ પણ આખરે રૂસ્તમને હાતે તેણે શીકસ્ત ખાધી. અફ્રાશીઆબને હવે મદદ નહીં મળવાથી તથા સઘળા તેના ઉપાયો ખુટી પડીઆથી પોતાનાં મુલકોમાંથી તે નાહાસી ગયો અને તે મુલકોને રૂસ્તમે ઇરાની લશકરના સરદારોમાં વેહેંચી નાખીઆં. એ પેહેલવાન તીઆરબાદ ખુદ પોતે કેખુશરૂની દરબારમાં પાછો ફરીએો! અફ્રાશીઆબે જલદીથી પોતાનો મુલક પાછો પોતાને સ્વાધીન કરી લીધો હોએ એમ દીસેછે. એ પછી ગેવના છોકરા[૪૯] બેજનને છોડાવવાનું માહાભારત કામ રૂસ્તમે પોતાને માથે લીધું. એ શખ્શ અફ્રાશીઆબની છોકરીપર આશક પડીઆથી કેદ પકડાએો હતો અને તેની આ હુલડાઇની સજા દાખલ તેને એક કુવામાં ઊંધો લટકાવી દીધો હતો અને જાંહાં તેની જીંદગી તેની માશુકની છુપી ખબરદારીથીજ માતરે બચી હતી. લડાઇ થાને હીલાંબાહાંનાંથી એ કામ જલદી શરણુજમ પોહોચી શકસે એવું જાણી આ ઇરાની પેહેલવાન અફ્રાશીઆબનાં પાએતખત શેહેરમાં એક વેપારીને વેશે દાખલ થયો. બેજનને તેનાં આ દેહેસ્તનાંક બંદીખાનામાંથી તેણે છોડવીએો; અને એ કામ કરવા જે ઇરાનીએો આવીઆ હતા તેઓની પછવાડે અફ્રાશીઆબે જે લશકર મોકલીઊં હતું તેની હાર થઈ હતી. જુવાન બેજન[૫૦] કેખુશરૂનો ઘણોજ માંનીતો હતો અને આ ચઢાઇનાં સારાં પરીણામથી એ પાદશાહ એટલો તો મધન થયો કે જારે તેની રૂસ્તમ સાથે મુલાકાત થઈ તારે પોતે જમીનપર પડી આ પેહેલવાનને જે કૃતેહ મળી તે સારૂ પરમેશવરની સેતાએશ કરી[૫૧] અને તીઆરબાદ રૂસ્તમનાં માથાં પર આ તેનાં મોહોટાં કામનાં બદલામાં વાજબીની રાહે તેણે એક પાદશાહી તાજ મેહેલીઊં!

એ પછી આપણે રૂસ્તમને તેના બેમાલુમ નબીરા બરજુ સાથે ઘણીએક માસમારીએોમાં ગુંથાયલો જોઇએછે. અફ્રાશીઆબનાં લશકરનો આ સરદાર સેનાપતી હતો અને પેલો અભાગીઆં નશીબનો શોહરાબ જે પોતાના બાપના હાથથી મારીએો ગીએો હતો તેનો એ છોકરો હતો. જો જલદીથી ખબર નહીં પડત તો બરજોરનો હાલબી તેના બાપ જેવોજ થાત. એનું તુખમ માલમ પડી આવીઆથી એની તથા એના મશહુર થએલા બપાવા વચે તરતજ મોહોબતની ગાંઠ બંધાઇ. આ બનાવથી તાતારના આ પાદશાહનાં લશકરનો ઘણો બળવાન સરદાર તેનોજ પોતાનો દુશમન થઈ પડીઆને લીધે નાઉમેદ થઈ તેણે રૂસ્તમને તથા ઇરાનનાં બીજા મુખીય સરદારોને હગાઇથી કેદ પકડવાની ગેરસલુકાઇ ભરેલી એક યુક્તી શોધી કાહાડી. આ કામ સરણુજમ પોહોચાડવા સારૂ એક નામચનીનાં મક્કર અને ખુબસુરતીને તેણે કામે લગાડીઆં પણ એ યુક્તી માતરે થોડીજ કૃતેહ પામી અને આખરે એ બંને બોરદુઓમાં એક શખ્ત મારામારી થઈ અને તેમાં ઇરાનીઓ વળી ફરીને કૃતેહ પામીઆ. આ લડાઇ બાદ પીરાનવેશે અફ્રાશીઆબને પાછું હઠવા ભલામણ કીધી પણ પોતાપર પડતા હાદેશાઓથી એ બીજવાઇ રહેલો હતો તેથી એ પાદશાહે પોતાના આ ડાહ્યા વજીરની સલાહને બાહાલ રાખવા ના પાડી અને આમનશામન હાથોહાથની લડાઇ માંગવા કેખુશરૂને તેણે બાપોકારથી બોલાવીએો. કેહેછે જે આ તેની માગણી કબુલ નહીં રાખવા ઇરાનના એ પાદશાહને તેના સરદારોએ એકઠા મળી ઘણીએ મીનતજારી કરી; કેમકે આ તુરકી પાદશાહ પોતાનાં કમતાલેને લીધે હવે જનપર આવી ગયો

હતો તેથી તેની સાથે રૂબરૂ થઈ પોતાની મેળવેલી સઘળી ફતેહને ધોકો પોહોચાડવો એ નાદાનીએત ભરેલું કામ છે એમ તેઓએ તેને સમજાવીઊં. આ વેળાએ જે મશાલહત થતી હતી એટલામાં બરજુ ( બરજોદ ) અફરાશીઆબને શામે થવા આગળ ધશીઓ, અને પોતાનું લશકર છોડી શામેનાં લશકરમાં ઘુસી ગયો. તેને હવે પોતાનો હમનબરદ જોઈ ગોસ્સામાં આવી અફરાશીઆબ બોલેઓ, "નીચ આજકાળના પેહેલવાન તું તારા બાપને ઓળખેછે ? જે બાદશાહે તને રોટળો આપેઓ તેનીજ સામે થવા તું નીકલીઓછે ? કેખુશરૂને મારી સામે આવવા દે. પરમેશવરને ઘેર હંમેશ નીમકહરામોને સજા થાએછે તેવીજ સજા તે સાહેબના ગુસ્સાથી તને થયા વીના રેહેશે નહીં" આ ઠપકાથી એ જુવાન પેહેલવાનનો પીતો ઉછલી આવીઆથી તે તરત હુમલો કરવા તેનાં આંગપર ધસીઓ ; પણ બેહુ લશકરો આમનશામન આવી પોહોચીઆથી તેઓમાં જે યુધ ચાલીઊં તેથી એ બંને વચેની મારામારી તો અટકી પડી અને તેટલામાં રાતબી પડી ગઈ. અફરાશીઆબનું લશકર પાછું હટીઊં ; પણ તેઓનો દુબાલો પકડવામાં નહી આવીઓ તેથી આપણને એવો બીઆલ ઉપજેછે જે તે હારીઊં નહીં હુશે ! આ લડાઈ શીસ્તાનમાં થઈ હતી અને રૂસ્તમે કેખુશરૂને પોતાનાં રેહેઠાણમાં આવી તેને ઈજત આપવા વીશે જે મીનતજારીથી અરજ કરી તે તેણે બાહાલ રાખી. આ સરદારે પોતાનાં બાદશાહને એક અઠવાડીઊં સુધી મોહોટી ધામધુમથી પોતાને તાંહાં ઉતારીઓ અને એ વેળાએ એ સરદારે પોતાની ઉમરની દશજીને[૧૨] લીધે બાકીનાં દાહાડા હવે એકાંત ગુજારવા અરજ કરી અને એવું જણાવીઊં જે મારે ઠેકાણે મારો છોકરો ફરામરૂજ અને મારો નબીરો બરજુ હવેથી કામ ચલાવશે. એ વાત બાદશાએ બાહાલ રાખી અને ઘુર તથા હીશીના[૧૩] રાજો તેને બરજુ ( બરજોદ ) ને સ્વાધીન કરીઆં અને ફરામરૂજને એવું કહી હીંદુસ્થાન પર મોકલીઓ જે તે દેશ હાથ કરીઆબાદ ગોદરેજનાં લશકરને તાતારપર હુમલો કરવા જે મોકલેલુંછે તેને તમારે મદદ થવું. એ લડાઈમાં ગોદરેજનો હમનબરદ "પીરાનવેસ" થયો અને નજીવી જેવી થોડીક મારામારી થયાબાદ એ તાતારી સરદારે ઈરાનના સરદાર[૧૪] પર નીચે જણાવીઆ પ્રમાણે એક કાશદ મોકલીઓ.— "શીઆવખશનું ખુન જે વીશે આટલું બધું લોહી તો બરબાદ થઈ ચુકુંછે તે શું બીજું લશકર મારી નાખીઆથી વળી રેહેશે ? પેહેલવાનો વચે આમણ શામણ મારામારી કરી એ લોહી લુહાન લડાઈનો આપણને હવે છેડો લાવવા દો અને બોદાને વાસતે શીપાઈઓનાં લોહીને વધારે પાએમાલ ના કરવા દો." એની આ ભલામણ કબુલ રાખવામાં આવી અને એ બે સરદારો તથા બીજા ૧૦ પેહેલવાનોને દરેક[૧૫] લશકરમાંથી ચુંટી કાહાડવામાં આવીઆ. એ સઘળી આમણ શામણ થાએલી લડાઈઓમાં ઈરાની ઈતીહાશીનાં[૧૬] જણાવીઆ પ્રમાણે સઘળા ઈરાની સરદારોજ ફતેહ પામીઆ. ગોદરેજ અને પીરાનવેશ વચે તો ઘણી જોશ ભરેલી મારામારી ચાલી ; જે બનાવ એ સરદારોની લશકર સંબંધી માહીતગારીને લીધે બની શકે એમ આપણે વીચારી શકીએછે. છેલ્લે સરવાલે પીરાનવેશનો ઘોડો મારીઓ ગીઓ અને તેપરથી પડી ગીઆને લીધે તેનો જમણો હાથ ભાંગી ગીઓ. લડાઈ ચાલુ રાખવાને અશકત થઈ પડીઆને લીધે તેણે આસપાસની કોઈ ટેકડીઓમાં નાહાસી ભરાઈ જવા કોશીશ કરી : પણ ગોદરેજે તેનો દુબાલો પકડીઓ અને જેવો તેની આગળ જઇ પોહોચીઓ એટલે તેણે પોતાનાં હમનબરદને તાબે થવા કહયું કે જેથી તેનો જાન બચે. પણ એ પીરબરદે જવાબ આપીઓ કે "મારી આબરૂ બોહી બેઈજત ભરેલું થોડાક કલાકોનું જીવવું હું બાહાલ રાખતો નથી ;" એટલા શબદો બોલી તે કૂદી ગયો ને પોતાને ડાબે હાથે ગોદરેજને ભાલો ભોકીઓ જેથી તે જરાક ઘાહેલ થયો તેટલામાંજ ગોદરેજે જલદીથી પીરાનવેશના દીલમાં પોતાનો ભાલો ભોકી દીધો. આ બનાવથી એ જઈફ

પેહલવાન મુરદુ થઈ જમીનપર પડીએ્યો. જેવું લોહી તેના ઘામાંથી વેહેવા લાગ્યું તેવુંજ તેણે પોતાના હાથમાં જીલી લીધું અને પોતાનાં છોકરાં[૫૭] જે આ લાંબી અને દેહશતનાંક લડાઈમાં મારીઆ ગીઆં હતાં તેઓનાં તથા સીઆવખશના કીનાના બદલામાં રડતો અને આશામાન તરફ ભવા ઊંચકતો જઈ તે લોહી પોતે પીઈ ગીએ્યો. ગોદરેજે[૫૮] પોતાના ચેહેરાપર પીરાનવેશનું લોહી ચોપડીઉં અને તેના શરીરથી તેના સરને જુદું પાડવા પોતાની તલવાર જેવી ઊંચકી તેવીજ પેલા શીકશત ખાનાર પેહલવાનની નેકી અને દરજજ્જે ઈઆદ આવીઆથી તે કૂટકો મારતાં અટકી ગીએ્યો. જારે તે છાવણીમાં પાછો આવીએ્યો તારે તેને માન અને ખુશીના પોકારથી અંદર દાખલ કરવામાં આવીએ્યો અને તાંહાં તેણે બીજા બધા સરદારો કૂતેહ મેળવી દરેક જણ પોતાના હમનબરદોનાં મુરદાં પોતાના ઘોડાની દુંએ્યો સાથે બાંધી છાંવણીમાં જે ઘશડી લાવીઆ હતા તે સઘળાએ્યોને પોતે જોયા હતા. ગોદરેજના છોકરાને પીરાનવેશનું શરીર લેવા મોકલીએ્યો, ને જે કેખુશરૂ આગળ લાવી મેલીઆમાં આવીઉં; પોતાના બાપ શીઆવખશના મોતના કીનાની વાત તાંહાં ભુલી જઈ પોતે પોતાના આ બચાવનાર તથા જવાનીના દાહાડાની રખેવાલી કરનારના રૂવાન ઉપર માહેતમ પોશીમાં મશગુલ થયો. તેણે[૫૯] તે શરીરને ખુશબોથી ભરવા હોકમ કરીએ્યો અને પછી એક તખ્ત[૬૦] ભાલો, કુલાહ તથા તે સાથે મોહોટા પેહલવાનોના દરજજા લાએ્યકની સઘળી નીશાંનો જે તે જમાનામાં અવલ મંજલ પોહોંચાડવાની કીરીઆ કરતી વેળા કામે આવતી હતી તે સઘળાં માન અકરામ સહીત તે રૂવાનને એક દુખમાંમાં મેલાવીઉં.

કેખુશરૂને જે કૂતેહ મળી તેનો સઘળો ફાએ્યદો તેને થયો; તેણે ઓકશસ (જહુન) નદી ઓલંગી શમરકંદ અને બોખારાના શેહેરો પોતાના બખ્તીઆરમાં કરી લીધાં. અફરાશીઆબે પોતાના છોકરા "શેદેહ"ને કેખુશરૂપર એલચી તરીકે શુલેહનો પેગામ આપી મોકલીએ્યો, પણ તે મેહેનત ફ્રોકટ ગઈ; કાંએ્યજે એ ધીરો જુવાન જે ઓધાપર ગીએ્યો તે ઓધાને તદન નાલાએ્યક હતો એમ જણાએ્યછે; કેમકે તેણે પોતાના બાપનો પેગામ ઘણી તુંદીથી કેખુશરૂને સ્વાધીન કરીએ્યો અને તે પેગામ આપી રહા પછી ઈરાનના બાદશાહને પોતા સાથે હાથોહાથની લડાઈમાં ઉતરવા બાપોકરથી બોલાવવા લાગ્યો. તેની આ ગેરશલુકાઈ અને હઠને લીધે કેખુશરૂ એટલો તો ગુસ્સે થયો કે તેની આ જેશભરેલી માંગણી પોતે તરત કબુલ રાખી; તેઓ એકએક સાથે લડીઆ અને જેમાં શેદેહ મારીએ્યો ગીએ્યો. તેના મોતની આ દુ:ખકારક ખબર અફરાશીઆબને પોહોંચી તેવીજ તેણે બીજી લડાઈ સારૂ તઈઆરી કરી. એ લડાઈમાં ઘણું શુર અને જેશથી તેનું લશકર લડીઉં; પણ શેવટે તે હારી ગયું અને અભાગીઆ નસીબનો અફરાશીઆબ પોતે સામે થયો[૬૧] ખરો પણ આખરે નાહાઠો અને પાહાડોમાંથી તેને પકડી કેખુશરૂની હજુર કેદ કરી લાવીઆ. એ પાદશાહે, જેવી તરેહથી નીરઅપરાધી શીઆવખશને અફરાશીઆબે મારીએ્યો હતો તેવીજ તરહેથી તેનેબી મારી નાખવા હોકમ આપીએ્યો: એ શીઆવખશના ખુનનો બદલો લેવા સારૂ આ લાંબી અને ખુનામરકી ભરેલી લડાઈ ચલાવવામાં આવી હતી.

આ બીના બનીઆબાદ તરતજ કેખુશરૂએ પોતાના બાકીનાં દાહાડા ધરમ સંબંધી ગોદ્રેનશીનીમાં પુરા કરવા ઠરાવ કરીએ્યો. તેણે વંશપરંપરા સુધી હાકમી ચલાવવા સારૂ રૂસ્તમને કાબુલ, જાબુલીસ્તાન અને નીમરૂજ[૬૨]ના પ્રાંતો આપીઆ અને કેકાઉશના જમાઈ તથા પોતાના કરી લીધેલા છોકરા અને માનીતા લોહોરાસ્પને તેણે પોતાનું તખ્ત શોંપીઉં. તુસને બોરાશાન બખ્શીઉં અને તેને તથા કેકાઉશનાં છોકરા ફરેબુરૂજને લોહોરાસ્પના બખ્તીઆર હેઠલ રેહેવા મજબુત ભલામણ કરી. આ ગોઠવણો કરીઆબાદ કેટલાક અમીશે[૬૩] સુધાં એ પાદશાહ એક ઝરરાહ[૬૪] તરફ રવાના થયો કે જાંહાં ગોશેનશીન થવા તેણે ઠેરાવ

કરીએ હતો. જે ગરંથકારના[૬૫] મત પ્રમાણે અતીઆર સુધી આ બાબદ હું લખતો આવીએ છું તેના જ-ણાવીઆ પ્રમાણે એ પાદશાહ હવે અંહીઆ ગુમ થઈ ગીએ અને જે લોકો એની સાથે એને મુકવા ગયા હતા તેઓ પાછા ફરતીવેળાએ એક જબરજસ્ત તોફાનથી સઘળા મરણ પામીઆ હતા. કેખુશરૂ ૯૦ વરસ જી-વીએ અને તેણે ૬૦ વરસ સુધી રાજ ચલાવીઉં. એ પાદશાહમાં ઘણાં સરશ ગુણ હતા અને એનું નામ એ-ના દેશીએ હજુર સુધી બાઇબિતથી લેછે. કેટલાક ગરંથકારો[૬૬] કેહેછે જે એ પાદશાહ મરણ પામીએ નથી પણ ગેબ[૬૭] થઈ ગએલોછે અને દંતકથાઓમાં એ પાદશાહને પેગંમબરને દરજજેથી ચહડાવી મેલેલો છે. કેખુશરૂના વારેશ લોહોરાસપને પેહલાં તો કાંઈક હરખતો નડીખરી. પણ તેની નેકી, તેનાં રઇયતના મા-હોમાંહેના કારોબાર સંબંધી સરશ ધારા, અને લશકરમાં કવાએદ દાખલ કરી તેને લીધે તરતજ તેનો અખ-તીઆર મજબુત બેશી ગીએ.

આ પાદશાહે તાતાર અને ચીન[૬૮] એ બે દેશોના પાદશાહોને પોતાને માન આપવા ફરજ પાડી. ઇરા-કનો હાકેમ રામ ગુદરેજ જે તેના "બખ્તુલનસર"[૬૯] નામના બેતાબથી વધારે સાધારણ રીતે જણાએલોછે તેને એ શેહનશાહતને આઠમણ દીશા તરફથી વધારતા જવા હોકમ ફરમાવવામાં આવીએ; અને એક મુશલ-માન ગરંથકાર[૭૦] આપણને એવું જણાવેછે જે એ સરદારે જેરૂસલમ જ્યાંહાં તે વેળાએ દાઉદનાં વંશનો એક શખ્સ રાજ ચલાવતો હતો તેનાપર એક લશકર મોકલાવીઉં. એ પાદશાહ જેવું એ લશકર તેના મુલક તરફ જઈ પોહોંચીઉ કે પોતે તેવોજ તેને તાબે થઈ ગીએ અને પોતાપર આ ફતેહ મેળવનારને ચોથાઈ આપવા કબુલ કીધું. તે ઈમાનદારીથી પાર પાડવા તેણે "ઇસરાએલના બચ્ચાંઓમાંના" એક મુખીઅ શખ્શને ઓલ-માંથી આપીએ. પાછું ફરતી વેલાએ ઇરાની લશકર થોડુંકજ આગળ ચાલીઉં એટલામાં તેના સરદારના સાંભળવામાં આવીઉં જે ઇઆહુદીઓએ હુલડ કરી પોતાના પાદશાહને તેના આવા અપમાન ભરેલા કોલ કરારો સારૂ મારી નાખીએ છે. એ બનાવની જે હકીકત પોતે સાંભળી તે તેણે "બખ્તુલનસર" પર લખી મોક-લાવી અને તરતજ ખુદ પોતે જેરૂસલમ તરફ રવાના થયો અને તે શેહર પોતે જીતી લુટી લીધું અને જે રેહવા-શીએ કતલમાંથી બચી ગીઆ તેઓને પોતે કેદ પકડી ગીએ. એવું જણાયલુંછે [૭૧] જે એશીઆ ખંડના ઇતીહાસ લખનારો નો "બખ્તુલનસર" તેજ ઇઆહુદી ગરંથકારોનો "નેબોકદનાજર" છે અને જે મુશલ-માન ગરંથકારમાંથી મેં અંહીઆં લખીઉંછે તેના જણાવામાં અને ઇશાઈ ધરમની પોથીઓમાં આપેલાં બી-આનો વચ્ચે નજદીકનો સંબંધ આ વાતમાં બેશક દીશેછે બશે: પણ આ પ્રમાણે સારંશ બાહાલ રાખીએ તેની આગમજ ઘણીએક બાબદોની તપાસ આપણને કરવી જોઇએ. એ અને એવીજ બીજી બાબદો હવે પ-છીના એક બાબમાં તપાસવામાં આવશે.

કેકાઉશનાં છોકરાંઓને લોહોરાસપ વધારે પસંદ કરવા લાગો તેથી તેના છોકરા ગુસ્તાશપને દુઃખ લાગું અને પોતાનાં બાપની શામે જે ફીતુર ઉભું થયું તેમાં પોતે શામેલ થયો. પણ તે ફીતુરમાં ભંગ પડીઆથી તે આથમણ તરફનાં મુલકોમાં[૭૨] નાહાશી ગીઓ અને તાંહાં તે થોડુંક સુધી ભરાઈ બેઠો. ઇરાની લોકોમાં[૭૩] શહરાવવાની ઘણી ટેવછે તેથી પોતાના પાદશાહી વંશના હરેક શખ્સની નાહાશભાગની વેળાએ તેઓ તેની સાથે કાંઈપણ જોખમ ભરેલાં કામો જોડી નાખેછે. સાધારણ રીતે જણાએલા હેવાલો પ્રમાણે એવું જણાએછે જે આથમણ તરફના શેહેનશાહની છોકરી ખુશનુમાં "કાટીઉન"[૭૪] ને ભરથાર શોધવાનો તે વેળાએ હુકમ થયો હતો અને તેની અગાશી હેઠલ તે દેશનાં સઘળા જુવાન અમીરો આવીને પોતાની શુરત તેને દેખાડવા અરજ

કરતા હતા જેથી તેને પોતાનો બાવંદ શોધવા સવલ પડે; પેલીએ સઘળા ઉમરાવોને પડતા મેહેલી ગુસ્તાશપની ખુબશુરતીપર મોહીત થઈ તેનાંપર લીંબુ ફેંકીઊં જેથી તેણે આ ખુશનમાં પારકા દેશના જુવાનને પસંદ કરીએ એમ મુકરર થયું. આવા હલકે દરજ્જાનાં માણસને તેણે ચુંટી કાહાડીએ તેથી શેહેનશાહ પોતે તેનાં પર ઘણો બકૂા થયો અને એ શેહેનશાહતના મુકરર થએલા ધારાએાની સરત પ્રમાણે એ લગન તેનાથી જોકે નાકબુલ રખાઈ શકાયું નહીં તોબી તેણે એ ધારો તીઆરબાદ રદ કરીએા અને પોતાની છોકરીને તેનાં બાવંદ સાથે ગરીબી હાલતમાં જઈ રેહેવા કાહાડી મેહેળી. એજ કહાણીમાં એવુંબી જણાવવામાં આવેલું છે જે,[૭૫] રાજમાં તે વેળાએ એક શીંહ અને એક અજદાહથી લોકોને ભારી હાંની પોહોંચતી હતી તેથી કંટાલી એ શેહેનશાહે એવો ઢંઢેરો ફેરવીએા કે જેબી શખ્સો એ બંને પ્રાણીઓને મારી નાખશે તેઓ સાથે હું મારી બે બાકી રહેલી છોકરીઓને પરણાવીશ. જે બે શાહાજાદા પેલી શાહજાદીઓ ઉપર આશક હતા પણ આવા સખ્તશરો સાથે મારામારી કરવા બીહતા હતા તેઓએ ગુસ્તાશપ જેની બાહાદુરીની તારીફનો ગુલબો લોકોમાં ઉડી રહેલો હતો તેની પાસે આવી અરજ કરીને તે પેહેલવાન પાસે પેલાં શીંહ અને અજદાહને મારી નખાવીઆં; અને તે કામનું માન પોતે લઈ પોતાની પીઆરી માશુકો સાથે જઈ પરણી આવીઆ.[૭૬] શેહેનશાહને એ વાત પછી તરતજ માલુમ પડી આવી તેથી તેણે ગુસ્તાશપ પર ઘણી માયા દેખડાવી અને તેને પોતાનાં લશકરનો સરદાર બનાવીએા. આ જુવાન શાહાજાદાની વખાણ ઈરાનમાં ફેલાઈ અને લોહોરાસ્પે પોતા પછી તખ્તપર બેશનાર શાહાજાદાની સરદારી હેઠલ પરકોમનું લશકર આવેછે તેથી બીહીને પોતાનાં લશકરની સરદારી તેણે પોતાનાં બીજા છોકરા જુરીરને શોંપી અને તેને પોતાનું તાજબી આપી રાખીઊં અને એવો હોકમ કરીએા હતો જે તમો બે ભાઈ એકઠા થાઓ તારે એ તાજ તમારે ગુસ્તાશપનાં માથાંપર મુકવું. જારે લશકરો નજદીક આવી પોહોંચીઆં તારે ગુસ્તાશપે પોતાનાં દેશીએાની છાવણીમાં જવા કાંઈબી આનાકાની કરી નહીં. તરતજ તેઓએ બાપોકારથી તેને પોતાનો બાદશાહ કરી બેશાડીએા અને જુરીરે તેને પોતાનાં બાપનાં ફરમાન વીશે સઘળું કહી સંભળાવીઊં. જે શેહનશાહની તે પોતે ચાકરીમાં હતો તેને પોતાની હજુરમાં આવવા તેણે લખી મોકલાવીઊં અને તેના આવ્યા પછી સઘળી ચીજો તેની મરજી મુઆફેક કરવામાં આવશે એવી તેની ખાતરી કરવામાં આવી હતી. તે શેહેનશાહ પોતે આવીએા અને તેણે પોતાનાં જમાઈને તખ્તનશીન થએલો તથા ઈરાનની શેહેનશાહતનો બાદશાહ થએલો જોયો. આ મુલાકાતથી આ બે રાજો વચે શલાહ થઈને ગુસ્તાશપ પોતાની બાનુ શાથે તીઆરબાદ ઈરાન તરફ કુચ કરી ગયો અને પોતાનાં બાપનો ઈમાનદાર બીદમતગાર થયો. તેણે (લોહોરાશપે) તેને પોતાનો વારેસ કબુલ રાખીએા અને થોડુંકમાંજ પછી પોતાનાં દીવસો ગોશેનશીનીમાં કાહાડવાનું પસંદ કરી તેણે પોતાની શેહેનશાહતનો અખ્તીઆર તેને સોંપીએા. ઈરાની ગરંથકારોના જણાવીઆ પ્રમાણે એ બાદશાહ તખ્ત પર ૧૨૦ વરસ[૭૭] સુધી રહેએા. એના છોકરા તથા વારેશ ગુસ્તાશપનાં[૭૮] રાજમાં ઈરાનીઓને આતશતી (જરતોશતી) દીનમાં વટલાવીઆમાં આવીઆ હતા તેને લીધે એનું રાજ ઘણું મશહુર થએલું છે. જરતોસ્ત (જોરોઆસ્ટર)[૭૯] જેણે પોતાના દેશના ધરમમાં આ ફેરફાર કરીએા હતો તેની જીંદગીની બાબદો જે પેહેલવી ગરંથોમાંથી લઈએ તો તેને પેગમબર કરી લખેલો અને મુશલમાની ગરંથોમાંથી ઉતારીએ તો તેને ઠગારો કરી લખેલો આપણે વાંચીએછે. આગળાએા (પેહેલવી ગરંથકારો) પરેહજગારી તથા રોશન દીલી એનાંપર બતમ છે એવો દાવો કરેછે અને પાછલાએા[૮૦] (મુશલમાન ગરંથકારો) એવું કેહેછે જે એ માત્ર એક સારો ફળજોતીશી હતો અને આ નવા અને નાપાક ધરમના શી-

ક્ષાગુર થતી વેળાએ તેને બુદ્ધ પોતાને શેહેતાને ભમાવીએ હતો. એ ગુસ્તાશપના જમાનામાં થઈ ગયોછે એવું સઘળાએ એકમતથી કબુલ કરી જએછે અને એણે તે પાદશાહને પોતાનો મજહબ ઘણી યુક્તી અથવા મોજેજાએ[૮૧] કરી મનાવીએ હતો ; અને એ મજહબ તેણે પછી લોકોમાં ઘણી આતુરતા તથા હીંમતથી પ્રસાર કરીએ હતો. એ દીનપર બેહદ ચુસ્ત પાદશાહે પોતાનાં મુલકનાં દરેક ભાગમાં આતસકદેહો બંધાવીઆં એટલુંજ માત્ર નહીં પણ તાંહાં આવી પરસતેશ કરવા પોતાની રઈએતનેબી ફરજ પાડી. એક પુસ્તકમાં[૮૨] એવું જણાવેઉછે જે ગુસ્તાશપના છોકરા અશકૂંદીઆરને જરતોસ્તે સપર પેહેલો વટલાવીએ હતો અને પોતાના બાપને પોતાનો દાખલો પકડવા કુશાહત ભરેલી રીતે એ શાહાનદાએ વારંવાર સમજાવીઆ કરીઉં હતું. આ મજહબ જે સપર પેહેલા "આજરબીજન"[૮૩] પ્રાંતમાં શીખવવામાં આવીએ હતો તે જલદીથી પછી એ આખી શેહેનશાહતમાં ફેલાઈ ગયો. કેહેછે જે એ પાદશાહે ૧૨ હજાર ગાએનાં ચામડાંઓને બારીક બનાવી તેઓપર આ નવા મજહબનાં ફરમાનો લખવા હુકમ કરીએ હતો. આ ચામડાંઓને પરશીપોલીશના બડકમાંથી કોતરી કાહાડેલા એક તાકમાં[૮૪] મુકાવીઆં હતાં. તેઓની રખેવાલી શારૂ પરેહજગાર માણસોને મુકરર કરવામાં આવીઆં હતાં ; અને એ ધરમનાં પાક પુસ્તકોથી બીજી બાબદોને લગતાં દફતરોને થોડાં ઈલાહીદાં રાખવા હુકમ કરેલો હતો ! ઈરાનમાં ધરમ સંબંધી જે ફેરફાર થયો તેથી સપર પેહેલું પરીણામ એ નીપજઉં જે તાતારનાં[૮૫] પાદશાહ અરજાસ્પ સાથે લડાઈ ઉઠી : એ પાદશાહે ગુસ્તાશપ[૮૬] જે ગુનાહમાં આવી પડીએ તેમાંથી તેને ચેતાવવા તથા તેના વડીલોના મજહબપર પાછો આવવા તેનાં પર એક કાગળ લખી મોકલીએ અને અગરજો "એ શીઆમણ તું કબુલ નહી રાખશે તો હું તારી સાથે લડાઈ કરીશ" એવી તેને ધમકી તે કાગળમાં આપી હતી. આ કાગળથી ઈરાની પાદશાહ ઘણો ખફા થયો અને તરતજ એક લડાઈ ઉઠી. પેહેલવેહેલી લડાઈ જે ઈરાનનાં મુલકોમાં થઈ તેમાં ગુસ્તાશપનો ભાઈ[૮૭] અરજાસ્પના છોકરાને[૮૮] હાથે મારીએ ગયો ; પણ તે ફતેહ આ જુવાન શાહાનદાએ કાંઈક ઘણું સુધી ભોગવી નહીં ; કાંએજ તે પોતે ઈરાનનાં પાદશાહના છોકરા અશપંદીઆરની[૮૯] તલવારથી તીઆરબાદ મારીએ ગયો. એ લડાઈનું પરીણામ એવું આવીઉં જે, અરજાસ્પે તદન હાર બાધી અને પોતાનાં મુલકોમાં તે પાછો પછી નાહાશી ગયો ! આ કામ પછી પોતાના બાપની દરબારની બટપટને લીધે અશપંદીઆરે એક બંડ ઉઠાવીઉં. તરતજ તે તાબે થઈ ગયો હોય એવું જણાયછે. તેને બંદીખાનાંમાં નાખવામાં આવીએ ; પણ તેની કેદની બબર જેવી તાતારમાં પુગી એટલે તે દેશના પાદશાહે ફરીને લડાઈ શારૂ કરી ઈરાનપર ચઢાઈ કરી ગુસ્તાશપને હરાવી તે પાદશાહની[૯૦] એક છોકરીને તેણે કેદ પકડી. એ ફતેહબાદ તે તાતારમાં પોતા સાથે એ રાજવંશી બંદીવાનને તથા બીજી અતીઘણી લુટ લઈ પાછો ફરીએ. નાચારીએ ગુસ્તાશપે અશપંદીઆરને માત્ર તેનાં બંદીખાનામાંથી છોડી મુકીએ એટલુંજ નહીં પણ પોતાની બેહેનને છોડવામાં જો તે ફતેહ પામે તો પોતાનું તાજબી તેને છોડી આપવાની કબુલાત આપી. એ સરતો એ શાહાનદાએ બાહાલ રાખી. તેણે એક લશકર જમાવ કરીઉં અને તેની મદદથી તેણે અરજાસ્પને હરાવીએ અને તે પાદશાહના "રૂહીન દેહ"[૯૧] નામનાં પાએતખત શેહેર સુધી જો ગરજ પડે તો તેનો દુમબાલો પકડી તેને નશાડવાની સઘળી ગોઠવણો કરી રાખી હતી. બલખ આગળથી એ શેહેરમાં જવાના ત્રણ રસ્તા હતા એવું માલુમ પડેછે ; એક ૪ માસની મુસાફરીનો ; બીજો ૨ માશનો અને ત્રીજે છ કે શાત દીવશની મુસાફરીથી વધારે દુર નહતો ; પણ કેહેછે જે[૯૨] એ છેલ્લો રસ્તો એક મોહોટાં બીઆબાનમાં આવેલો હતો અને તેમાં એટલાં તો વેહેશી જનવરો અને જેહેરી શાપો હતા કે તે ઓલં-

ગી જવા અતીઆર સુધી કાંઈપણ કોશેશ થઈ ન હતી. પોતા સાથે ૬૦ ચુનંદાં માણસો લઈ એ રસ્તો ઓલંગવાનો ઠેરાવ બાહાદુર અશપંદીઆરે કરીએ. બે મહીનાની મુસાફરીનો જે રસ્તો હતો તેમાર્ગે તેણે એક "પુશતંગ[૯૩]" નામના સરદારને લશકર તથા સામન સુધાં બીદાએ કીધો. દુશમનનાં પાએતખ્ત શેહેર ભણી જરે તે જઈ પોહોંચે તારે એક આતશની નીશાન સારૂ જોયા કરવાનો તેને હોકમ કરીઆમાં આવીએ હતો; અને જે ઘડીએ તે નીશાન તેની નજરે પડે તેજ ઘડી તેણે પોતાનાં લશકરને હુમલો કરવાને વાસતે લઈ તરતજ મદદે આવવા ફરમાવીજાં હતું. અશપંદીઆર અને તેના ૬૦ સોબતીઓએ વેપારીઓનો વેશ લીધો અને પોતા સાથે ઘણી કીંમતી વસ્તુઓ પુશકળ લઈ રાખી. તેઓએ પેલું બીઆબાન સલામતી ભરેલી રીતે પસાર કરીજાં અને કાંઈપણ શક ઉતપન કરીઆ વીના એ "રૂહીન દેહ" શેહેરમાં તેઓ દાખલ થયા. સંભાળથી તાંહાં એવી એક અકૂવા ઉરાડી કે એક મોહોટો અને માતબર વેહેપારી પોતાના કેટલાક દોસ્તો સુધાં ગુસ્તાશપનાં જુલમથી નાહાસી આવીએછે. ધારીઆ પ્રમાણે જલદીથી એ વાત પાદશાહનાં કાન પર ગઈ અને તેણે અશપંદીઆરનો માલ જોવા પોતે બોલાવવા મોકલીએ. આ છુપો વેશ લીધેલો શાહાજાદો તાંહાં ગયો અને કેટલાંક કીંમતી જહવાએશતો નજરાંણાં તરીકે પાદશાહ આગળ ધરીઆં કે જેણે તરતજ તેનાં પર મેહેરબાની રાખવામાં આવશે તથા તેની બરદાશત લીધામાં આવશે એવી તેની ખાતરતશલી કરી. કોઈપણ તરેહનો કાંઈપણ શક ઉતપન થયો નહીં અને જે દાહાડે ઈરાની લશકર તે શેહેરની નજદીકીમાં આવી પુગું તેજ રાતનાં અશપંદીઆરે પેલી ઠેરવેલી નીશાન કરી. બાહેરથી લશકરે તેવોજ તરતજ શેહેર પર હોમલો કરીઓ અને એ શાહાજાદો તથા તેનાં રફીકોએ એ મેહેલપર મારો ચલાવીઓ. એ અચબુચ આફતથી દુશમનોમાં જે ધમરાટ થઈ પડીઓ તેથી એ શાહજાદાને શોહેલાઈથી ફતેહ મળી. જરે તે પાદશાહ આગળ તે જઈ પોહોંચીઓ તારે તે બોલીઓ જે "કાફર તુરકી;[૯૪] ઈરાનનો શાહાજાદો અશપંદીઆર તે હું છું"! એ નામ સાંભળતાંજ અરજનરપ બીધો અને નાહાઠો પણ તરતજ પછી તેને પકડી લાવી મારી નાખીઓ તથા તેના સઘળા ભાઈઓનેબી કતલજ કરવામાં આવીઆ. અશપંદીઆરે પછી પોતાની બેહેનને છોડવી પોતાનાં બાપ તરફ પાછી રવાના કરી આપી અને તેના પર આ ફતેહમંદ છોકરાએ અરજનરપનું તખ્ત તથા બીજી ઘણીએક તરેહની લુટ પણ મોકલાવી હતી. તુરાનનું રાજ અગરેરશનાં વંશમાંના એક પરેહજગાર માણસને બખશવામાં આવીજાં અને જે ગરંથકારની[૯૫] સતા હું અતરે વાપરૂંછું તેના જણાવીઆ પ્રમાણે તેના વારસોએ શીકંદરનાં વખત સુધી એ દેશમાં તારબાદ રાજ ચલાવીઆ કીધું હતું! અશકૂંદીઆરનાં પરાફરમો વીશે તરેહ તરેહવાર બીઆનો આવેલાંછે. ફીરદોસીનાં જણાવીઆ પ્રમાણે અરજનરપ સાથેની એ શાહાજાદાની પેહેલવેહેલી લડાઈમાં એની બાહાદુરીથી જે ફતેહ મળી હતી તેના બદલામાં એને બલખનો હાકેમ બનાવીઓ હતો કે જાંહાં એણે પોતે એક દરબાર બનાવી હતી એટલુંજ નહીં પણ એ બધી શેહેનશાહત પરથી એનો અખતીઆર ચાલતો હતો. પણ આ પ્રમાણે એણે ઓધો ચલાવીઆથી એના દુશમનો વધારે પોતાની હુશીઆરીમાં રહ્યા. તેઓએ ગુસ્તાશપને એવું સમજાવીજાં જે તારો છોકરો તારી જીંદગી લેવાની પેરવી કરેછે, તેથી એ શાહાજાદાને એકાએક પરશીપોલીશમાં આવવાનો હુકમ થયો, જાંહાં જેવો તે આવી પોહોંચીઓ એટલે તરતજ તેને આદરબીજાનનાં એક કીલ્લામાં હંમેશ સુધી કેદ રાખવા હુકમ થયો. આ બનાવથી એ વેળાએ ઈરાનમાં માંહો માંહે રાજપાટ તથા ધરમ સંબંધી બાબદોની જે મારામારી ચાલતી હતી તેઓને વધારે ઉતેજન મળીજાં એટલુંજ માત્ર નહીં પણ એ શેહેનશાહતપર પાછો હોમલો કરવા તાતારનાં પાદશાહનેબી ઉલટ છુટી. તેણે મોટી

ફતેહ મેળવી—ખોરાસાન લુટીઊં; બલખ લઈ મુકીઊં અને જરતોસ્તના ધરમ પાલનારાઓ[૯૬] તથા તે ધરમના ઉપાધીઓ જે જે કતલ કરવામાં આવીઆ તેમાં જઈફ પાદશાહ લોહોરાશપ પણ કતલ થઈ ગયો. કાવાનાં ચણીઆમાંથી એ શોહેનશાહતનો ઘણોએક વરસો થયાં જે ઝુંડો બનાવી રાખીઆમાં આવીઓ હતો તે ઝુંડોબી દુશમનોનાં હાથમાં ગયો અને તેઓએ તેને એક ફતેહની નીશાની દાખલ તાતારનાં પાએતખ્ત શોહરમાં મોકળાવી દીધો. ગુસ્તાશપ જેનાંપર આ હુમલો અકશમાત થયો હતો તેણે એક મોટું લશકર એકઠું કરીઊં અને શપર પેહેલાં તો તેની મદદથી તે ફતેહ પાંમીઓ. તાતારના પાદશાહનો છોકરો જેણે બલખ લુટીઊં હતું તેને તેણે હરાવીઓ અને પાછો હટવા તેને ફરજ પાડી; પણ ઓકશશ ( જહુન ) નદી સુધી તેની પછવાડે લાગીઆથી એક બીજું લશકરની ટુકડી સાથે તાંહાં તેને લડાઈ કરવી પડી જેમાં ઈરાની લશકર શીકશત ખાઈ બધું વીખરાઈ ગયું, ને તેમાંનો હરધો હરધ ભાગતો મારીઓ ગયો તથા બાકી રહેલો ભાગ મોહોટી મેહેનતથી ખોરાશાનમાં નાહાસી આવીઓ. આવી શીકશત હાલતમાં આવી પડીઆથી પોતાના નાહક દુખ આપેલા છોકરાની મદદ માગવા શીવાએ બીજે કોઇ પણ એલાજ તેની શોડે રેહેઓ નહીં: આ પેગામ લઈ જવા સારૂ તેણે પોતાનાં વખણાએલા વજીર "જંમાસ્પ" ને કામે લગાડીઓ અને તેણે અશપંદીઆર પર જે જફા પડી તે ગઈ ગુજરેલી જણી માફ કરવા તેની શોડેથી માંગી લીધું એટલુંજ માત્ર નહીં પણ પોતાના પાદશાહનો તથા પોતાના દેશનો બદલો દુશમનો પર લેવા પણ તેને સમજાવી કબુલ કરાવીઊં. કેહેછે જે[૯૭] જરતોસ્તના મજહબ પર એ શાહાનદો ઘણો ચુસ્ત હતો તેથી તેના બચાવ સારૂ અકશર કરી બાહેર પડવા એ તઈઆર થતો હતો અને એ અજય જહનુન ઉપર મુશતકીમ રહી પોતાના દુશમનો સામે આ પાખ લડાઈમાં એ ગુથાયો હતો. એણે સમપુરણ ફતેહ મેળવી અને દરેક નવી નવી ફતેહ[૯૮] મળતી વેળાએ ફારશી કહાણીના આ પેહેલવાનને પોતાનું ડાહાપણ તથા બાહાદુરી કરતાં પોતાની દયા અને સભાવતપણું વધારે દેખડાવા નવી નવી તકો મળીહતી. લડાઈમાં તેણે પોતાના દુશમનોને માત્ર હરાવીઆ એટલુંજ નહીં પણ ઘણાં મોટાં મોટાં પરાકરમો[૯૯] કરી તેઓનાં પાએતખ્ત શોહેરોબી તેણે જીતી લીધાં હતાં; એ પરાકરમો રૂસ્તમે જે માહાભારત કામો કરીઆં હતાં તેઓથી કશીબી પ્રકારે ઉતરતાં નહીં હતાં. તેણે રૂહીનદેહ હાથ કરી લીધું. તાંહાંનાં પાદશાહને તથા તાંહાંનાં ઘણાખરા રેહેવાશીઓને મારી નાખીઆ; અને પોતાની બેહેનો જેઓ બલખમાં કેદ પકડાઇ ગઇ હતી તેઓને છોડવી; અને એ સઘળાં કરતાં ઘણું અગતનું કામ તેણે એ કરીઊં જે શોહેનશાહતનો "દરફશે કાવાંની"[૧૦૦] નામનો પાખ ઝુંડો પણ દુશમનો સોડેથી ઝુટાવી લીધો. આ મોટી ફતેહ વીશે જે ગરંથકાર બીઆન આપેછે તે વીગતવારે અશપંદીઆરની હીંદુસ્થાન, અરબસ્થાન અને આથમણ તરફનાં દેશોમાં[૧૦૧] કરેલી લડાઈઓ વીશેનો ચોકશ હેવાલ આપતો નથી પણ માત્ર એટલુંજ જણાવી જાએછે જે તેણે એ સરવે દેશોબી જીતીઆં હતાં. પણ એ શાહાનદાનાં[૧૦૨] પરાકરમો વીશે ફારશી ભાશામાં એક કહાણી આપણા જોવામાં આવેછે જેમાં એણે આથમણ તરફના દેશોમાં કરેલી સ્વારીઓનો એક લાંબો પણ ખોટો હેવાલ આપેલોછે.

અશપંદીઆરે પોતાનાં દેશનાં સઘળા પારકા શતરૂઓને જીતીઆ બાદ ઈસનનું તાજ જે વીશે ઘણુંકરીને તેને અશા આપીઆમાં આવી હતી તે તાજ હવે પોતાને મળવાની તેને ઉમેદ હતી, પણ ફરેબબાજ ગુસ્તાશપ પોતે રાજ છોડવા નાખુશ હતો તેથી તેણે પોતાની કબુલાત પુરી પાડવા તેને ઉડાવીઆ કીધો. આ કુનેહબાજ જઈફ પાદશાહે તેને એવું કહુંજે "મારૂં રાજ હાલ મુસતકીમ પાયાપર હજુર આવેલું નથી તે તુંને શાપુરદ્ધ ક-

રવા હું શરમાઉછું. રૂસ્તમ અને તેનાં કુટુંબે આપણી ફરમાબરદારી કરવાનું મોકુફ કરીછે અને શીસ્તાનમાં પોતે એક સ્વતંત્ર રાજ સ્થાપી બેઠાછે. તેઓને પાછા ફરમાબરદાર કરવા જોઈએ અને અગરજો "ઓ મારા છોકરા એ કામ તું કરે અને તે સરદારને બાંધી આપણી હજુર લઈ આવે તો તારી બેમીસાલ બાહાદુરીના બદલામાં તને આ મોટી અને સમાધાની ભરેલી શેહેનશાહતનું રાજ મળશે."[૧૦૩] આ દરખાસ્તથી એ શાહાન્નદો ચોંકીઓ પણ આવાં ભએભરેલાં કામમાં હાથ ઘાલવા ઘણી ફશાહત અને ઈઉકતી ભરેલી રીતે આખરે તેનાં બાપે તેને હારપર આણીઓ અને છેલ્લેસરવાલે નાચારીએ તેણે એ કામ માથે લેવા કબુલ કરી-ઉં; જેમાં તેણે પોતાની આબરૂ તથા જીંદગીબી એકદમ ખોઈ દીધી. રૂસ્તમ અને અશકૂંદીઆર વચે લડાઈ થઈ તેની આગમજ જે જે માહાભારત કામો બનીઆં તે સઘળાંઓનું બીઆન અત્રે આપવું કંટાલા ભરેલુંછે. એ સઘળાં પરાકરમો એ બંને પેહેલવાનોની બાહાદુરી અને સખાવતને માન આપે એવાં છે. અશકંદી-આરે[૧૦૪] ઘણી મીનતજારીથી રૂસ્તમ સોડેથી માંગી લીધું કે મારા બાપનાં ફરમાન પ્રમાણે "તું તારો હાથ મને બાંધવા દે," પણ તે પેહેલવાને એ શીવાએ બીજી હરેક કબુલાતો જે તે કેહે તે બાહાલ રાખવા પોતે જણાવીઉં પણ આ કામથી મારા કુટુંબને બટ્ટો પોંહોંચેછે માટે એ વાત મારાથી બાહાલ રાખી શકાતી નથી એવો જવા-બ વાળીઓ. એથી એક લડાઈ શરૂ થઈ, જેમાં બંને બાજુઓ પરના ઘણાએક મુખીએ સરદારો મારીઆ ગયા. અશકૂંદીઆરે રૂસ્તમ સાથે જંગ કીધું તેમાં રૂસ્તમ ઘાએલ થયો અને લડાઈનાં મેદાનમાંથી પાછો હઠી-ઓ : પણ બીજે દીવસે તે પાછો લડાઈનાં મેદાનમાં[૧૦૫] આવીઓ અને કેહેછે જે એ વેળાએ તે પોતા સાથે બે અણીદાર તીર[૧૦૬], અશકૂંદીઆરનું શરીર બખતરથી[૧૦૭] ઘણું કરી જતી ન શકાએ એવું બની રેહેલું હતું તેથી તેની આંખમાં તેવા તીર લોકવા લાવીઓ. રૂસ્તમે બીજી લડાઈ એની સાથે શરૂ કરી તેની આગમજ પોતે એ શાહાન્નદાને પોતાની સઘળી દોલતબી આપવા કહી અને પોતે ઈરાનનાં પાદશાહી હોકમનો સદા મોહોટો ફરમાબરદારછે એવું પણ જણાવીઉં તોએ અશકૂંદીઆરે એ પેહેલવાન ખુદ બખુદ બંધાઈ ગુસ્તાશપ શેાડે આવે તે શીવાએ બીજી કોઈબી વાત તેણે પોતે સાંભળવા ના પાડી. લડાઈ શરૂ થઈ અને રૂસ્તમે પેલો નાશકારક તીર કાહાડીઓ તાંહાંસુધી તે જોસ્સા ભરેલી રીતે ચાલુ રહી. ઘણી ચોકસ નીશાન માંડેલી હતી તેથી તે તીર એ બાહાદુર શાહાન્નદાની આંખમાં વાગીઓ, જેથી એનું મોત નીપજીઉં અને એ ઘા-હનાં દુખથી રીબતો રીબતો તે બોલીઓ જે "આ જોખમ અને બેવકુફી ભરેલાં કામમાં મારા ઘાતકી બાપની યુકતીઓથી હું જે ગુંથાયો તેનો વાજબી રીતે આ છેડો આવીઓછે."[૧૦૮] પોતે મરણ પામીઓ તેની આગમજ તેણે પોતાના છોકરા બહમનને રૂસ્તમના અખતીઆરમાં શોંપીઓ અને એ પેહેલવાનને તેને લશ-કરી કેલવણી આપવા માટે તેણે અરજ કરી. અશકૂંદીઆરના ભાઈ પુશતંગે એ શાહાન્નદાનું શરીર ઊંચ-કાવી એક ધેઆન પર મુકાવી પોતાનાં સઘળાં લશકરને કાળો પોશાક[૧૦૯] પેહેરાવી પોતે તેને બલખ તરફ લઈ ચાલેઓ. આ જઈકૂ પાદશાહને અશુરેથી પોતાની ચાલની બેવકુફી માલુમ પડી તેથી તેનાં મોત વીશે તેણે ઘણુંસુધી શોક કરીઆ કીધો અને પોતે મરણ પામીઓ તેની આગમજ તેણે પોતાના નબીરા બહ-મનને બોલાવવા મોકલીઓ અને તેને પોતાનો વારશ તથા પોતા પછી ગાદીનો માલેક નેમીઓ! આ પાદશા-હના રાજની વેળાએ ચારે દીશા તરફ જરતોસ્તી દીન ચાલુ થઈ જેથી પુરાતનકાળની તવારીખમાં એનાં ના-મને જેબ મળીછે અને એ બીના નહીં બની હતે તો એટલી બધી કીરતી એને મળતે નહીં. ફારશી ગરંથકારો આપણને એમ જણાવેછે જે એ પાદશાહે ૬૦ વરસ[૧૧૦] સુધી રાજ કરીઉં હતું! ગુસ્તાશપ પછી તેનો

નબીરો બહમન તખ્તનશીન થયો, જે તવારીખનાં દફ્તરોમાં "અરદેશીર દરાજદસ્સત"[૧૧૧] (જેને યુનાની ગ્રંથકારો "આરતેકજરશીશ લોનજુમીનસ" કરી લખેછે તે) નામથી વધારે મશહુર છે. પોતાની શહેનશાહતના માંહેલા કારોબારમાં એણે જે ડાહાપણ દેખડાવ્યું હતું તે સારૂ એ વખણાએલોછે. કેહેછે જે છુપા જાસુશોની મારફતથી પોતાની ચાકરીના સઘળા અમલદારોનાં દરેક અગતનાં અથવા નજીવાં કામોની એ પાદશાહ પોતે જાતે ખબર રાખતો હતો અને તેઓની ચાલ પ્રમાણે તેઓને તે શીક્ષા કરતો અથવા બખશીશ આપતો હતો. દરેક પ્રાંતના મુખીઆ બુરજીગરો (બેહુતો) એ પાદશાહની મુલાકાત સારૂ દર વરસે આવતા હતા અને તેઓની સાથે ઘણી પુછપરછ કરી આખાં દેશની હાલતથી તે પોતે જાતે માહીતગાર થતો હતો! આ પાદશાહનાં રાજની શહરૂઆતમાં વખણાએલો રૂસ્તમ પોતાનાં ભાઈની દગલબાજીથી મારોએો ગયો[૧૧૨]; અને બહમને તરતજ એક મોહોટાં લશકર સહીત શીસ્તાન પર હોમલો કરીએો. એક ગરંથમાં જણાવીએા પ્રમાણે[૧૧૩] રૂસ્તમનો છોકરો ફરામરોજ તથા તેની દેહેશતનાક છોકરી "બાનુ કેએેશબ" બી જોકે એની શામે થઈ હતી તોબી એ શીસ્તાનપર ફતેહ પામીએો. ફરેબુરૂજનાં છોકરા આજરબુરજીને[૧૧૪] બહમન શામે એક હુલડ ઉઠાવીઆં અને શીસ્તાનનો પોતાનો બાપોકો મુલક તેણે પોતે પાછો જીતો લીધો. ફીરદોસી (જે રૂસ્તમ માફક એના નબીરાપરબી રાખરખાવત રાખતો આવીએાછે તે) નું કેહવું જો આપણે બાહાલ રાખીએ તો એ સરદારે અરદેશીરનેબી મારી નાખીએો હતો. આ વાતને બીજા ગરંથકારો ટેકો આપતા નથી. એમ જણાવામાં આવેલુંછે જે પોતાના બાપના ખુનનો બદલો લેવા બહમને શીસ્તાનપર એ હુમલો કરીએો હતો; પણ તે હોમલો કરીએો તે આગમજ રૂસ્તમ તો મરણ પામેલો હતો એ વાત તો ચોકશ છે એટલુંજ નહીં[૧૧૫] પણ તેનાં મોતની ખબરથી ઈરાનના આ પાદશાહે એક અઠવાડીઆં સુધી પોતે શોકબી પાળીએો હતો. કેહેછે[૧૧૬] જે બુઢો જાલ અજુર એ વેળાએ જીવતો હતો અને તેને આ ફતેહમંદ પાદશાહે એક લોહોડાંનાં પીંજરાંમાં કેદ કરીએો હતો.

એક ગરંથકારનાં જણાવીયા પ્રમાણે[૧૧૭] બહમને પોતાની ફતેહ છેક આથમણ દીશા ભણી વધારી મેહેલી હતી અને "બખ્તુલનશર" નાં છોકરા[૧૧૮] સોડેથી તેના બાપના ગુનાહને લીધે "બાબેલોન" ની હકુમત પાછી છીનવી લીધી હતી. એજ ગરંથકાર લખેછે જે તેણે તેને બદલે "કોરેશ" ને રાજની ગાદીએ બેશાડીએો અને તેની હકિમીઅતની વેળાએ યાહુદી લોકોપર ઘણી પ્રીતી દેખાડવામાં આવી હતી અને તેઓનાંજ જાતભાઈને તેઓપર હાકેમીઅત ભોગવવાની પરવાનગી મળી હતી. એવું કેહેછે જે બહમનનાજ ખુદ હોકમથી આ પ્રીતી યાહુદીઓપર દેખડાવામાં આવી હતી, કાંએજે તેની એક બીઆરી બાનું યાહુધન[૧૧૯] હતી! જે ફારશી ગરંથકારોની સત્તા ઉપરથી આપણે અંહીંઆ લખીએછે તેઓની તવારીખ જેમ જેમ આગળ વધતી જાએછે તેમ તેમ તે વધારે ખોટી દેખાતી જાએછે. તેઓ આપણને એવું જણાવેછે જે બહમન[૧૨૦] પછી તેની છોકરી હુમાં તખ્તનશીન થઈ અને જેના વીશે તેઓ એમ બોલેછે જે જરે તે પોતે તખ્તનશીન થઈ તારે તે પોતાનાં બાપથીજ[૧૨૧] હમેલદાર થએલી હતી. શરમને લીધે પેલીએ એ વાત છુપાવી અને જે છોકરૂં તેને પેટે અવતરીઆં તેને મારી નાખવા તેણે એક દાઈને શોંપી દીધું. પણ એક મોજેજા જેવી રીતે તે છોકરાની જીંદગી બચી હતી[૧૨૨] અને પેલી ગેરશલુકાઈ ભરેલી માનાં લશકરમાં પાછળથી તેનો છોકરો પોતાની બાહાદુરી અને બખ્તાવરીને લીધે એક ફતેહમંદ સરદારની પદવીએ ચહડીએો તારેજ પેહેલીવાર તે ઓળખાઈ આવીએો હતો. હુમાએ તરતજ તેને પોતાનું તાજ શોંપીઆં અને પોતે ગોશેનશીન થઈ. તેણે

૩૨ વરસ સુધી રાજ ચલાવીહું હતું અને તેનામાં ઘણાએક સારા ગુણો હતા. આપણને એવું જણાવવામાં આવેલું છે જે ઈસ્તખર અથવા પરસીપોલીસમાંનું વખણાએલું દીવાનખાનું જેને ચેહેલમીનાર[૧૨૩] કરી કેહેછે તે આ રાણીએ બંધાવીહું હતું ! પેહેલા દારાબનું રાજ ઘણીએક લડાઈઓને વાસ્તે પ્રખ્યાતછે. એ લડાઈઓમાં મુખીએ લડાઈ મેસીડોન દેશનો ફીલીપ જેને ફારશી ગરંથકારો રૂમનો "ફીલીકુસ" કરી લખેછે તેની સામે થઈ હતી. આ લડાઈમાં જો કે પેહેલવેહેલાં ઈરાનીઓ કાંઈ ફતેહ પામીઆ નહીં તોપણ ઈરાનનાં ઈતીઆશ લખનારાઓ તેનો કીરતી ભરેલી રીતે અંત આવીઓ હતો એવું જણાવી જએછે; અને એથીજ "ઈશકંદર"નાં[૧૨૪] જનમારા વીશેની કહાણી પણ ઉતપન થએલી હશે; કેમકે ઈરાનીઓએ પોતાની સ્વદેસ પ્રીતીને લીધે તે જોડી કાહાડેલી હશે એમ દીસેછે. તેઓ ખાત્રીથી એમ કેહેછે જે છેલ્લેસરવાલે ફીલીપ એટલો બધો તો તંગ હાલતમાં આવી ગયો કે તેણે પોતાની છોકરી[૧૨૫] દારાબને આપવા એકરાર કરીઓ તથા દરસાલ ચોખાં શુનાનાં ૧૦૦૦ ઈંડા ચોથાઈમાં આપવા કબુલાત કરી તે વીપત્તીમાંથી પોતે છુટો. દારાબ પેહેલાએ[૧૨૬] માત્ર ૧૨ વરસ રાજ કરીહું. એણે શીરાજની ઉગમણુ દીશા ભણી આસરે ૧૫૦ માઈલને છેટે "દારાબજરદ" નામનું એક શેહેર વસાવીહું જે પોતાની આગળી જાહોજલાલીમાંથી હાલ પડતી હાલતમાં આવી પડી ઊછે તોએ તાંહાં આદમીઓની સારી વસ્તી હજુર જોવામાં આવે છે. દારાબ બીજો (પેલો વખણાએલો યુનાની લોકોનો દરાએશ કોદોમાનસ) ઈરાની ગરંથકારોના જણાવીઆ પ્રમાણે પોતાના બાપથી ઉલટોજ બવાસો ધરાવતો હતો. તેનું શરીર બેડોળ હતું તથા તે મનશકતીમાંબી કાચો હતો અને અગરજ્ને આપણે તેઓનાં કેહેવા પર ભરોસો લાવીએ તો તેના અંધેર રાજકારભારને[૧૨૭] લીધેજ શીકંદરની ફતેહનો રસ્તો મોકળો થયો હતો. પણ ઈરાની લોકોની હંમેશ એવીજ ટેવછે અને એ લોક ઘણાજ કુકરાજીબોરાછે તેથી પોતાનાં દેશને પરકોમે જીતીઆથી જે શરમ લાગે તે મટાડવાને સારૂ એવી એક કથાને તેઓએ ઉતેજન આપીહું હોએ તો તે માનવુ કાંઈ આશ્ચરયકારક નથી. એજ વીચારથી તેઓએ શીકંદરની નશલની કથા જોડી કાહાડેલી હોએ એમ આપણે કહી શકીએ. આ ફતેહમંદ પાદશાહ દારાબ પેહેલાનો છોકરો હતો એવું બીઆન તેઓ આપેછે; અને એને ઈરાનીઓએ ખુદ પોતે મદદ કરી હતી તેથી જે તાજ પર એનો હક હતો તે તાજ એને જલદીથી એનાં આ અમાનીતા તથા નાલાએક ભાઈ શોડેથી મળીહું, પણ ઘણાએક આબરૂદાર ઈરાની ઈતીહાશી લખનારાઓ[૧૨૮] આ કાહાણીને ધીકારી કાહાડેછે અને એવું બાહાલ રાખેછે જે શીકંદર ફીલીપ (ફીલીકુશ)નો છોકરો હતો. શુનાનાં બેદાંની ચોથાઈ આપવા શીકંદરનાં બાપે જે કબુલાત આપી હતી તે તેણે નહીં આપવા કહયાથી આ બે રાજ વચે લડાઈ ઉઠી એવું આપણને જણાવામાં આવેછે. જે ઈરાની એલચી એ ચોથાઈ લેવા ગયો તેને "માશીડોન" દેશના આ પાદશાહે મુખતેશરમાં આ પ્રમાણે ઈરાની ઈતીહાશીઓના કહેવા પ્રમાણે જવાબ આપીઓ, "જે પક્ષી ઈંડાં મેહેલતું હતું તે બીજી જહાનમાં હવે ઉડી ગયુંછે" એ પછી દારાએ યુનાનના પાદશાહની દરબારમાં એક બીજો એલચી[૧૨૯] મોકલીઓ અને તેણે તેને દડો રમવાની એક લાકડી, એક દડો, અને ઘણાં નાહાનાં જેવાં "ગંજદ" નામનાં બીઆંની એક કોથલી આપવા હોકમ આપીઓ હતો. લાકડી અને દડાની મતલબ શીકંદર જે બચગી હાલતમાં હતો તેથી રમતીઆલછે એમ હશી કાહાડવાની હતી; બીઆંની કોથલીની મુરાદ એ જે ઈરાની લશકર બેહદછે. શીકંદરે પેલી લાકડી પોતાના હાથમાં લીધી અને કહયું જે "મારાં બળની આ એક નીશાન છે જેથી તારા પાદશાહનો દેશનો દડો હું ફેંકીશ; અને તરતજ એક મુરગ પોતા શોડે લાવવા હોકમ કરીઓ અને તે મુરગ દેખડાવીને કહુંજે જેમ

આ દાણા એની આગળ છે તેજ પ્રમાણે તારૂં પુશકળ લશકર મારાં લસકર આગળ એક લુકમો થઈ પડશે." પેલા દાણા જલદીથી પેલું મુરગ ખાઈ ગયું અને શીકંદરે પેલા એલચીને એક જંગલી ખરબુજ[૧૩૦] આપીઞ અને તેણે જે જોયું તથા સાંભળીઞ તે સઘળું પોતાના પાદશાહને કેહેવા જણાવીઞ તથા આ મેવો તેને ભેટ આપવા કહયો, જેનો સ્વાદ કડવો હતો તેથી હીન નસીબ તેનાંપર હવે આવી પડનારછે તેની તેને ખબર પડે.[૧૩૧] એશીઆ ખંડના પાદશાહોમાં એવી જાતના પેગામો ઘણું કરી સાધારણ હોએ એવું દીસેછે અને આપણી (ઇંગરેજ લોકોની) દંતકથાઓમાં એક[૧૩૨] કેહેવતછે જેને હમણા જણાવેલી વાતની સાથે અચરતી ભરેલો ઘણો અતલગનો સંબંધછે ! યુનાનનાં ઘણાં હદીલાઈ ભરેલાં શેહેરો હાથ કરવા થોડુંક સુધી શીકંદર પોતે ગુંથાયો અને તારબાદ તેણે ઈરાનપર હુંમલો કરીઓ; પણ ઈરાની ગરંથકારો જે મોહોટી લડાઈમાં દારાબ્ય પોતાની જીંદગી[૧૩૩] તથા તાજ ખોહી બેઠો તેની આગમજ થએલી લડાઈઓ વીશે કાંઈબી પુરતી રીતે બી-આન આપતા નથી. એ લડાઈનાં બીઆનમાં મુખીઅ કરી દારાબનું મોત અને તેની તરફ શીકંદરે તે વેળાએ જે ચાલચલણ ચલાવી તેજ બાબદો વીશે તેઓ માત્ર લખી જાએછે. એઓની સત્તા પ્રમાણે લડા-ઈના જોરસામાં દારાબના બે શીપાહીઓએ[૧૩૪] તેની રખેવાલી સારૂ કોઈ શીપાહી પાસે ઉભેલો નથી એવી તક જોઈને તેને ઠાર કરીઓ અને પછી તેઓ શીકંદર પાસે ગયા જેની સોડેથી તેઓ એ કામનાં બદલામાં એક મોટો હદીઓ મેળવવાનો આશા રાખતા હતા, એ પાદશાહે જેવી આ બાબદ સાંભળી એટલે જે જગા પર પેલો ઈરાની બાદશાહ જમીનપર પડેયો હતો તાંહાં પોતે જલદીથી ગયો. તેણે તેને જમીનપર ચતોપાટ પડેલો લોહી અને ધુળથી ખરડાઈ ગએલો તથા મોતનાં બીછાંનાપર દુઃખથી તરફડતો જોયો. તરતજ શીકંદર પોતાના ઘોડાપરથી નીચે ઉતરીઓ અને પોતાના દુશમનનું માથું ઊંચકી પોતાના ગુઠણો પર મેહેલીઞ: આ દેખાવ જોયાથી આ કૃતેહમંદ પાદશાહ ઘણો નાશીપાસ થઈ ગયો: પોતે જરબેજર રહીઓ અને મરણ પામતા દારા-બના ગાળપર બોશા દીધા કે જે પોતાની આંખ ઉઘાડી બોલીઓ—"દુનીઆને હજારો દરવાજછે જેમાંથી નીત્ય તાંહાંનાં રેહેવાસીઓ અંદર દાખલ થાએછે અને બાહેર નીકળતાં જાએછે." શીકંદરે કહુંજે તારી આ-ગળ હું કશમ લઈને કહુંછું જે "આવો દાહાડો મેં કબ્બુ ધારીઓ નહીં હતો; અને તારાં પાદશાહો માથાંને બાકમાં પડેલું જોવાને તથા આ ગાળોપર લોહીના ડાઘા પડેલા જોવાને મેં કદીબી ઈચ્છીઞ નહોતું."[૧૩૫] દા-રાબે જરે પોતાપર જકર પામેલા પાદશાહને પોતા સારૂ શોક કરતો જોયો તારે તે અતીશએ રડીઓ અને ક-હયું જે "હું આશા રાખુછું જે મારા ખુન કરનારા ઘાતકી શખસો શીક્ષામાંથી બચી જશે નહીં. ઈરાનનાં ત-ખતપર શીકંદર તું કોઈ પરાણાને બેસાડતો નહીં તથા મારા કુટુંબના માનને કાંઈ નુકશાન પોહોંચાડતો નહીં અને મારી છોકરી "રૂશનક"[૧૩૬] સાથે તું પરણજે." પોતાની એ ઈચ્છા જાહેર કરીઆબાદ તરતજ એ પાદ-શાહ મરણ પાંમીઓ. મુશક અને કેરબાથી તેનાં શરીરને જલદીથી ખુસબોદાર કરી એક સુનેરી ચાદરમાં વોટાળી જહવાબેરાતથી આરાસ્ત કરેલી એક ઘોડેનપર મેહેલીઞ અને તેજ હાલતમાં તેને બેહદ માનથી દુબમા તરફ લઈ ચાલીઆ. તે રૂવાનની હશેલમાં ૧૦ હજાર માણસો નાગી તલવાર સુધાં તથા તેની પછવાડે બીજાં દસ હજાર માણસો અને તેની દરેક બાજુએ તેટલાંજ બીજાં માણસોની સંખીઆ જોવામાં આવતી હતી. ઈરાનના અમીરો તથા પોતાનાં લશકરના મોટા સરદારો સહીત પેલાં રૂવાન સાથે શોક કરનાર માફક[૧૩૭] શીકંદરબી ખુદ પોતે ગયો હતો. જેવી રૂવાનની કીરીઆ પુરી થઈ તેવાજ દારાબના બે ખુનીઓને ફાંસી દી-ધામાં આવીઆ.[૧૩૮] તારબાદ થોડુંએકે શીકંદર "રૂશનક" સાથે પરણીઓ અને એ બાજી પાદશાહના ભા-

ઈને ઈરાનનો હાકેમ નેમીઓ; પણ શીકંદરની રાજકારભારની રીત પ્રમાણે એ શેહેનશાહતને જુદા જુદા નેવું પ્રાંતોમાં તેણે વેહેંચી નાખીઓ તેથી તેનો અખતીઆર મજબુત થઈ બેઠો નહીં! ઈરાની લોકોએ સ્વદેશ પ્રીતીને લીધે શીકંદરે વીશે જે કહાણીઓ જોડી કાહાડેલીછે તેઓને આપણે તદન બાતેલ ગણીએ છઈએ માટે આપણે એને કીઆંની વંશનો પાદશાહ એમ વીચારી શકતા નથી: એ વંશના ૯ પાદશાહો થઈ ગયાછે તેઓમાં દારાબ બીજો સઉથી છેલ્લો પાદશાહ હતો. આ વંશની તવારીખ વીશે જે સત્તા આપણી પાસેછે તે મનપતીજ ભરેલી નથી એતો દેખઈતુંજછે. ઘણાએક પાદશાહોનાં નામો તો બેશક ઉડાવેલાંછે; કેટલાએકોનાં રાજનાં વરસો અને કેટલાએકોના પરાકરમો અતીશે વધારી લખેલાંછે; પણ ઈરાનની આ પુરાતન તવારીખમાં જે કહાણીઓ આંમેજ થઈ ગઈઓ છે તેઓમાંથી ઘણીએક ખરી વાતો મળી આવેછે જેઓનો સંગ્રહ કરી રાખવો જોઈએછે. દુનીઆનાં પુરાતન લોકોની તવારીખો તથા દંતકથાઓના તરેહ તરેહવાર અને મુખ્તેલાહ હેવાલોને આસ્તે રહી સરખાવી જોયાથીજ માત્ર આપણે સચાઈપર આવવાની આશા રાખી શકીએછે અને એવી ખાણો જે આસપાસના કચરાઓ સાથે હંમેસ ગરક થઈ ગએલી હોએછે તેથી કંટાળી જઈ શોધ ચલાવવાનાં કામને આપણને પડતું મેહેળવું જોઈતું નથી.

## ખાખ ચોથાની નોટ.

૧–ફીરદોસી.

૨–આ ઈસારા વીશે સમજ આપવામાં આવેલી નથી. કેટલાક ફારસી ગરંથકારો એમ વીચારેછે જે બે બાજોની જલ અને રૂસ્તમથી મુરાદ થાએછે.

૩–ફારસી ગરંથકારોનો કેકોબાદ તે ઈઉનાનીઓનો "દેજોસીસ" છે એ વાતમાંતો કાંઈ સંદેહજ નથી; પણ એ વીશે અવે પછી બીજાન આપીઆમાં આવશે. [ એ વીચાર પાછલી શોધોપરથી ખોટો ઠરી ચુકેછે. જુઓ દીબાચો. ત૦ ૬૦ ]

૪–તારતારી અને તાતાર એવા ઈરાનીઅન શબ્દો મેં અહીંઆં વાપરેલા છે. ઉગમણુ તરફના રેહેવાસીઓને એ શબ્દો માલુમ નથી અને આગળા વખતમાં તારતરી, તુરાન નામથી તેઓમાં જણાએલું હતું. અરવાચીનકાળમાં એને તુરકસ્થાન કરી કેહેછે.

૫–ફીરદોસી.　　૬–ફીરદોસી.　　૭–ફીરદોસી.　　૮–શાહનામેહ.

૯–જલ અને રૂસ્તમ જેઓ ફીરદોસીની તવારીખના આ ઘણા કહાણી કથાના ભાગના પેહેલવાનો ગણાએછે, તેઓ તેના જણાવીઆ પ્રમાણે મોહોટી નુહનાં વેલનાં તોફાનની આગમજ થઈ ગયલા હતા.

૧૦–દેજોસીસના છોકરા ફરેઓરતીસનાં રાજનું બેઆન ફારસી ગરંથકારોએ ભુલથી મુકી દીધેલુંછે. કેકોબાદ વીશે આપણે નહીં માની શકીએ એટલાં બધાં વરસો તેઓ જે જણાવી જાએછે તેથી અકરાર કરી તેમાં એ વખત ગણત્રીમાં લીધામાં આવીઓ હશે. કેકાઉશ તેજ કાએકસરીસ છે; પણ તેના છોકરા અને વારસ એસતાએજીસનાં રાજના વરસોખી ભુલથી મેહેલી દેવામાં આવેલાછે. [ આ સઘળો મામલકમનો વીચાર પાછલી શોધોપરથી ખોટો ઠડી ચુકેછે. જુઓ દીબાચો. ત૦ ૬૦ ]

૧૧–ફારસી ગરંથકરતાઓ તેઓને દેવ યાને રાક્ષશ કરી કેહેછે.　　૧૨–ફીરદોસી.

૧૩–ધણું કરી આ કોઈ ઉતર તરફના મુલકનો શાહાજાદો હશે. એના પરાકરમ અને ચામડીનાં રંગ ઉપરથી એના ઈરાની દુશમનોએ એ નામ એને આપીહોં હતું.

૧૪–"કાએકસરીસ" અને "લીદીઅનો" વચે લડાઈ થઈ તે વેળાએ જે મોહોટું ગ્રહણ થવાનું હતું અને જેને વીશે માઈલીટરા શેહેરના થેલીસે અગમચેતી કરેલી હતી તે એજ ગ્રહણ હતું એવું હવે પછી દેખડાવી આપીઆમાં આવશે. [આ કલપના પાછલી શોધોથી ખોટી ઠડીછે. જુઓ દીબાચો. ત૦ ૬૦]

૧૫–ફીરદોસી

૧૬–એજ વેળાએ રૂસ્તમનાં હકૂતબાનોનું ફીરદોસી બીઆન આપેછે. જેમાં રૂસ્તમે પોતાના ઘોડા (રખશ) ની મદદથી એક સીંહ, એક શાંપ, એક જદુગર, એક દેવ તથા તેનું લશકર અને સઊથી છેલ્લે દીવે સફીદ યાને સફેદ દેવપરબી ફતેહ મેળવી હતી.

૧૭–એ પેહેલવાને એ લડાઈમાં સંખીઆબંદ હાથીઓને મારી નાખીઆ હતા એમ કેહેછે. ઈરાનની પુરાતન તવારીખ અને તાંહાંનાં કોતરકામો પરથી આપણે એવું કહી શકીએછે કે એ જાનવરો એક વખતે એ દેશમાં ઘણાં વસતાં હતાં. આબોહવા અને પુરાકળ લીલાત્રીને લીધે એ શેહેનશાહતમાં તેઓનાં ગુજરાન સર માજીનદરાનનાં પ્રાંત શીવાએ બીજો કોઈપણ પ્રાંત વધારે માફકસર આવેલો નથી.

૧૮–ઈરાનમાં કાંઈપણ બંધારણી થતાંજ તાતારનાં લશકરો જે એ દેશપર ચઢી આવતાં હતાં તે વાત મુસલમીન લોકોની ફતેહ પછી તે અતીઆર સુધી વારેઘડીએ બનતી આવેલીછે તથા બનેછે; અને એ વાત નજદીક ૧૨ સદીઓ થઈ બનીઆ કરેછે તેની બરેબરી તવારીખ આપણી શાહે મોજુદ છે. ઈરાનની પુરાતન તવારીખમાં પણ વારેઘડીએ તેઓના હલ્લાઓનું જે બીઆન આપેલું આપણે જોઈએછે તે ઉપરથી એ વખતની જે તવારીખ આપણી શાહે બચી રહેલી છે તેમાં ઘણુંકરી સચાઈ છે તે વાતની આપણને કાંઈક સાબેતી મળેછે.

૧૯–અકરાર કરી એને અરબસ્થાનનો પાદશાહ કરીને કેહે છે; પણ ફરહંગે જંહાંગીરી કરતા એમ બોલેછે જે એ શીરીઆ (શામ) નાં મુલકનો પાદશાહ હતો. ૨૦–ફીરદોસી.

૨૧–એ શામેર એ દાસ્તાન એક સુંદર બેતથી શરૂ કરેછે, જેથી જે વાતનું તે બીઆન આપેછે તેની બરેબરી મજમુન આપણને માલુમ પડી આવેછે. એ લખેછે જે "એકી દાસ્તાન અસ્ત પુર આબે ચશ્મ" ઈઆને એ એક એવું દાસ્તાન છે કે જેથી આંખ પાણીથી ભરાઈ આવેછે. જુવાન શેહેરાબ રૂસ્તમની શપર પેહેલી ઔરતને પેટે જનમીઓ હતો. પોતાની, માને મુકી અફરાસીઆબના ઝુંડા હેઠલ ફીરતી મેળવવા એ છોકરો શામેલ થયો અને તેના લશકરનો સરદાર થઈ તેણે પોતાના માત્ર બાપ શીવાએ પોતાના જમાનાના સઘળા પેહેલવાનો પર ફીરતી મેળવી. ઈરાનીઓનાં લશકરમાં તેણે બંધારણી તથા ચુનરેજી કરી નાખી અને રૂસ્તમ છેલ્લે સરવાલે નામ બદલી એની સાથે લડીઓ તેની આગમજ તેનાં લશકરમાંના જબરદસ્ત પેહેલવાનોને તેણે બુજાવી મેહેલીઆ હતા. એ બંને જણાઓએ ત્રણ વખત લડાઈ કીધી. પેહેલી વખત જો કે શેહેરાબ ફતેહ પામે એવું હતું તોબી અરસપરસ સમજુતી કરી તેઓ છુટા પડીઆ. બીજી વખતે એ જુવાન પેહેલવાને ફતેહ મેળવી પણ પોતાનાં બેમાલુમ બાપની જીંદગી તેણે બખશી. ત્રીજી વખતે શેહેરાબ મારીઓ ગયો. તે મોતનાં દુખથી તડફડતો પોતાપર ફતેહ પામનારને ચેતાવી ગયોઃ—જે જબરદસ્ત રૂસ્તમ હવે જલદી સાંભળશે કે "તેં તેના છોકરા શેહેરાબને મારી નાખીઓછે જેથી તે તારા પર કીનો લેશે." કેહેછે જે આ શબદો એ બુઢા પેહેલવાનને એક મોહોત જેવા થઈ પડીઆ અને જરે તે પોતાની સુધીમાં આવીઓ તારે નાઉમેદ થઈ શેહેરાબના કેહેવાની પોતે તેની શોધથી શાબેતી માગી. પેલા દુઃખદાએક અને મોતનાં બીછાનાપર સુતેલા જુવાને પોતાનું બખતર છોડાવીઉં અને તેની બાજુપર જે તાવીજ તેની માએ બાંધેલું હતું તે પોતાનાં બાપને તેણે દેખડાવીઉં. એ તાવીજ રૂસ્તમે શેહેરાબની માએને જરે હમેલ રહા હતા તારે એક નીશાન દાખલ તેણીને આપીઉં હતું; અને એ ઉપરથી એ છોકરો હવે પછી પોતાના બાપને શોધી કાહાડી શકશે એવું તેણે જણાવીઉં હતું. પોતાનું તાવીજ જોઈ રૂસ્તમ તદન દીવાના જેવો બની ગયો. તેણે પોતાને બદ આશીરવાદ દીધા અને પોતાની જીંદગીનો અંત આણવા તેણે ફરાવ કરીઓ પણ તેનાં મરતા છોકરાની મેહેનતથી એ કામ કરવાથી તેને અટકાવવામાં આવીઓ હતો. શેહેરાબના મરણ બાદ તેણે તેના તંબુઓ તથા તેનો સઘળો અસબાબ બાળી નાખીઓ અને પેલાં શરીરને શીસ્તાનમાં લઈ જઈ અવલમંજલ પોહોંચાડીઉં. શેહેરાબની મરતીવખતની વશીઅત મુજબ તુરાનના લશકરને હરબત વગર ઓકરાશ (જહુન) નદી પસાર કરી જવા દીધું. તે લશકરનો હમાન હવે સરદાર થયો; અને રૂસ્તમે પોતા તરફથી જહવારેને તે લશકર સાથે મોકલીઓ કે ઈસનીઓ તે લશકરને દુખ પોહોંચાડીઆ વીનાએ પસાર થવા દીએ. આ કથા બની શકે એવું રૂપ આપી તે સમજમાં ઉતારવા આપણને એવું જણાવામાં આવેલું છે જે પોતાને તાંહાં છોકરો અવતરીઓછે એવો રૂસ્તમને મુતલગ બીઆલખી ન હતો. શેહેરાબની માએ પોતાના જુવાન બાલકને પોતાથી જુદો નહીં પાડવા માટે

રૂસ્તમને એવું લખી જણાવીઉં જે મારે પેટેતો છોકરી અવતરેલી છે અને ઉપર જણાવીઆ મુજબ રૂસ્તમે નામ બદલી પોતે તેની સાથે લડાઇ કરી હતી. એ રરામ તે દાહાડાઓમાં લડાઇઓમાં વારેઘડીએ કામે આવતી હતી. એ લડાઇનાં ખીઆનમાં ફીરદોસીએ એવી તો પોતાની કાબેલીઅત દેખડાવેલીછે કે તેવી કાબેલીઅત તેણે બીજે કેથે જણાવેલી નથી. એ આખાં દાસ્તાનમાં શેહેારાબની માએ પોતાનાં મેહેલને બાળી નાખી આગમાં પોતે બળી મરવા પેરવી કરી અને તેમાંથી તેના નોકરોએ તેણીને જે બચાવી, તે દુખદાએક બીઆન જેવી બુખી બીજા કોઇ ભાગમાં જોવામાં આવતી નથી. એથી પણ તેણીને કાંઇ દીલાસો મળીઓ નહીં. તે તદન ઘેળી થઇ ગઈ. જે લોહીલુહાન જબામાં તે મરણ પામીઓ તે જબો પેહેરી, તેનાં પોઆરા ઘોડાનાં દીદારને ખોરા દઇ તેની કમાન ખેંચી, તેનો ચુરજ, ભાળો અને તલવાલ ફેરવી પોતાને તે દીલાસો આપતી હતી અને છેલ્લે સરવાલે એ રાહેરના શબ્દોમાં બોલીએ તો "તે મરણ પામી અને તેનો આત્મા તેના બાહાદુર છોકરા શેાડે ઉડી જઇ વશીઓ.

૨૨–ફીરદોસી.　　૨૩–આ શાહાજાદી પોતાનાં વતનમાંથી નાહાસી ઈરાનમાં ભરાઇ બેઠી હતી.

૨૪–આ રસમ જે ઘણાએક જંગલી લોકોમાં હજુર સુધી ચાલુ છે તે એક વખતે આ તમામ દુનીઆના દરેક દેશમાં ફેલાએલી હતી એમ દીસેછે !

૨૫–જીનતુલ તવારીખ. જે ઈરાની મીરજાં (નવીશંદાએ) એ તરજુમો કરવા મને મદદ કરી હતી તેણે મારી ખાતરી કરી આપીછે જે એ જોશીઓ ખોટા હતા. તેનાં મત પ્રમાણે ઓરતોનાંજ રાપનાઓની તાખીર માત્ર બરએલાફ રીતે આપણે સમજવી જોઇએ.

૨૬–જેવાં કે બોખારા, સમરકંદ, ચાક અને રાનજમ.

૨૭–વેહેમી જમાનાઓમાં એમાં અચરતી ઉતપન થવા જેવું કાંઇ નથી; કેમકે સારાં અથવા માઠાં તાલિ વીશે રાપનાંથી કાંઇ અગમચેતી મળેછે એમ વારંવાર તે વેળાએ વીચારવામાં આવતું હતું.

૨૮–પીરાનવેસ. આ સરદારને વાજબી રાહે તાતાર લોકોનો "નેસતર" કરી કહી શકીએ. એ એટલો બધો તો નેક તથા ડાહેઓ હતો કે આખા એશીઆખંડમાં ડાહેઆ વજીરોને તાડપર ચહડાવનારાઓ હાલ જમાનામાં પણ તેઓને પીરાનવેસ સાથે સરખાવેછે !

૨૯–હું એમ ધારૂછું જે જાંહાં જાંહાં આ લુગત આવેલો છે તાંહાં "ચાઇનીરા તારતરી" ની મતલબ હોયછે અને આ દેખાઇવું છે કે, અંહીઆં એ દેશ એક પ્રાંત તરીકે ગણવામાં આવેલોછે.

૩૦–એ શેહેરની હવાની બુખી વીશે ફીરદોસી ઘણું સુંદર બીઆન આપી જાએછે.

"ન ગરમીસ્ત ગરમો ન સરદીસ્ત સરદ". એ ગરમીનાં દાહાડામાં ગરમ નથી અને થંડીનાં દીવસોમાં થંડો નથી.　　૩૧–ફીરદોસી.

૩૨–ઇરાની ગરંથકારોનો કેખુશરૂ તે યુનાનીઓનો સાએરસ છે તેનું કારણ હવે પછી જણાવામાં આવશે.

[ એ વીચાર પાછલી રોધોપરથી હવે તદનજ ખોટો ઠરી ચુકેલોછે. જુઓ દીબાચો. ત૦ ક૦]

૩૩–ફીરદોસી.　　૩૪ ફીરદોસી.　　૩૫ ફીરદોસી.

૩૬–કાપી નાંખેલાં માણસોનાં શરીર સાથે આવી ગેરસલુકાઈ ભરેલી ચાલ અતીઆર સુધી ઈરાનમાં ચલાવીઆમાં આવેછે.　　૩૭ ગીવ અને ફરામરોજ.

૩૮–એ ઉપરથી એવો સારાંસ નીકળેછે જે તુરાન અથવા સીથીઆ તેની ઘણી દુરની હદ સુધી અફરાશીઆબનાં તાલુકા હેઠલ હોવાં જોઇએ; પણ જુબાન કેખુશરૂને કીએ દેશ મોકલવામાં આવીઓ હતો તે વીશે જણાવવું ઘણુંજ મુશકેલ છે.　　૩૯ ફીરદોસી.

૪૦–ગેવનો બાપ અને વખણાએલા લુહાર કાવાનો નખીરો.

૪૧–ફરેખુરૂજે દેવોને એક કીલ્લામાં ભરાએલા જોયા કે જે કીલ્લો હવામાં લટકતો હોએ એવો દીસતો હતો તેથી તે દેવોપર તે હુમલો કરી શકીઓ નહીં પણ એક તીર જેનાપર પરમેશરવરનું નામ લખવામાં આવેલું હતું તે કેખુશરૂનાં કમાનમાંથી છુટી આ જાદુઇને તેણે દૂર કરી અને તેથી તેઓ સ્વાધીન થયા—ફીરદોસી.

૪૨–બુજરગો આગળ નજરાંણાં સાથે જવાની રરામ એશીઆખંડમાં ઘણા કદીમ જમાનાથી ચાલતી આવેલીછે. એ લવાજમો જંગલી વખતમાં રાજાઓ પોતાનાં હાથ હેઠલનાં હાકેમો અને ખંડીઆ રાજાઓ સોડથી જોર જુલમથી લેતા હતા અને જાગીરદાર રાજોમાં એવાં નજરાંણાં પાદશાહનાં મેહેશુલ ખાતાંનો એક મુખીઅ ભાગ ગણાએછે.

૪૩–પીરાનવેરાની છોકરીને પેટે સીઆવક્ષથી એ પાદશાહ અવતરેલો હતો.

૪૪–એનું રેહેઠાણ "કીલાતે જે જરમ" કરી હતું. એ જગા ઓરારાતમાં આવેલીછે અને હાલ જમાનામાં એને "કીલાતે નાદરી" કરી કેહેછે. એની પડોસનાં "અશ્કવર" નામનાં એક નાના ગામડાંમાં નાદીરશા જનમીઓ હતો તેથી તેણે કીલાતને પોતાનાં મુલકની રાજધાની નહીં બને તો તાંહાં એક કીલ્લોખી બાંધવા પોતાની ઈચ્છા જણાવી હતી. મુરાદની ઈરાન દીશા ભણી આસરે ૪૦ માઈલની વેગળાઈપર કીલાતનો એ કીલ્લો આવેલો છે. એ કીલ્લો ઘણી ઊંચી ટેકરીપર છે અને તેનાપર ચહડવા માતરે બે શાંકડા રસ્તાઓ આવેલાછે. છ કે સાત માઈલ ચહડીઆ પછી તેનાંપર આસરે ૧૨ માઈલ ઘેરાવનું એક મેદાન એક રસ્તા તરફથી આવેછે. એ મેદાનમાં ઘણાએક સુંદર ઝરાઓથી પાણી સીપાએછે અને તાંહાં લીલોત્રી તથા એડણી થઈ શકેછે. બીજા રસતા તરફથી ૧૦ કે ૧૧ માઈલ સુધી ચહડીઆ બાદ બીજું એક વધારે ઊંચું મેદાન નજરે પડેછે જેથી પેહેલાં મેદાન જેવુંજ ફળવંત છે. નાદીરનાં ગોત બાદ એ જગાની કોઈખી દાદ કે ફરીઆદ લેતું નથી. ૪૫–ફીરદોસી.

૪૬–ફીરદોસી એમ કેહેછે જે આ લડાઈમાં તુરાનના ઘણા વખણાએલા પેહેલવાનો માંહેલા ૯૦૦ પેહેલવાનો મારીઆ ગયા; પણ ૯૦૦ દુશમનો મારીઆ ગયા હોએ એ બોલવું એ શાએરોનું અલંકાર રીતે બોલવાની ટેવ જેવું છે.

૪૭–એ વેળાએ એ પાદશાહ એક સફેદ હાથીપર સવાર થયો હતો એમ દીસેછે.

૪૮–ફીરદોસી.

૪૯–શાહનામામાં જે બાબદોથી તે કેદ પકડાઓ તેની વીગત આ મુજબ જણાવવામાં આવેલીછેઃ–એક દાહાડે કેટલાએક દેહેકાનીઓ ખુસરૂ પાસે આવીઆ અને એવી ફરીઆદ કરી જે રાણી ભુંડા અમારાં ખેત ખોને ઈજા પોહોચાડેછે તેથી અમો પાએમાલ થઈ જઈશું. બેજનને તેઓનો નારા કરી નાખવા પોતે ઝડપમાં બીડું ઝડપીઉ. પણ હજુર એ ઘણો નાદાન વખ્તનો હતો તેથી એની સાથે ગુરગીન નામના એક વખણાએલા પેહેલવાનને શીખી આપીઓ હતો.

થોડાકવાર સુધી તેઓનો શીકાર કરીઆબાદ તેઓએ જંગલની ઝાડીઓને શળગાવી મેહેલી અને તારબાદ તેઓએ પોતે એક ખુશનુમા જગોપર જઈ તાંહાં ઘણાંક દાહાડા મોજ શોકમાં ગુજારીઆ પણ ગુરગીને થોડાંક ભુંડા મારીઆ હતાં તેથી તેની શોધ જે થોડાક દાંતો હાથ આવીઆ હતા માટે બેજનને કોઈખી યુકતીથી ફાંદામાં લાવી તેને ઉઘાડવાની તેણે વેતરણ કીધી કે તેથી થોડાં ભુંડા મારીઆને લીધે પોતાને ખુશરૂની હજુર શરમીંદુ થવુ નહીં પડે; તે સાથે બેજને ગુરગીનને ઓર એવું કહું જે એ ભુંડાનાં દાંતોને સુનાંમાં જડાવી ફતેહની નીશાન દાખલ હું મારાં ઘોડાની ગરદનની આસપાસ હાર કરી ઘાળવા માંગુછું તેથી તેનો બેજનપર વધારે કીનો વધીઓ હતો.

બેજન ઘણો જબરજસ્ત પેહેલવાન છે એમ ગુરગીન હવે તેને રાહરાવવા લાગો અને એવું કહેણ જે થોડેક છેટે એક ખુશનુમા ખીણ આવેલીછે જાંહાં અફરાશીઆબની મુનીજા નામની એક છોકરી પોતાની સાહેલીઓ સાથે વસેછે. તેણે એવું સમજાવીઉં જે આપણે તાંહાં જઈ હવે તેને પકડવાની વેતરણ કરીએ. એથી એ જુવાન પુરૂશ લલચાયો અને તાંહાં ગયાથી તે કેદ પકડાયો. આ દુનીઆંપર એ જગા એક બેહેસ્ત જેવીછે એવું બીઆન ગુરગીને જે આપેલું છે તે ફારશી નજમની ઢબછબનો એક ઘણો સારો નમુનો દેખડાવેછે.

"તરેહ તરેહવાર રંગની દરની જગા તું જોએછે. હરેક બાહાદુર માણસનાં દીલને ખુશીથી ભરપુર કરી નાખવાનો આહ! હા! એ શું સુંદર દેખાવ છે! એ મધુર માંડવા ખુશનુમા બાગો. અને વેહેતા ઝરાઓપર તું નેગાહ કર: પેહેલવાનોનાં રેહેઠાણને લાએકની શું એ જગા નથી! એની ભુમી મખ્મલને મળતી આવેછે અને એની હવામાંથી સઘળી સુગંધીઓ નીકળેછે. તમો એવું કેહેશો જે જાણે ગોલાબે પોતાનું મધુરપણું એ નેહેરનાં પાણીને બખ્શીસ કરેલું છે. કમળનાં ફુલની ડાંખલી તેનાં ફુલોનાં ભારથી નમી ગએલી છે અને આંબો માંડવો ગોલાબની ઝાડીઓનાં સુગંધથી ગોયા બાગ બાગ થઈ ગએલોછે. જુઓ પેલો સુંદર રાણીમરઘો ફુલોમાં કેવો લટક મટક ચાલે હીલચાલ કરેછે અને બબુતરો તથા બુલબુલો શરીનાં ઝાડની ડાંખલીઓપર બેસી કેવા મધુર રાગો કાહાડેછે! આ વખ્તથી તે જમાનાની આખરી સુધી બોદા કરેને એ નેહેરનાં ફીનારા

ઓની બાજુઓ બેહેસ્તનાં માંડવાઓને મળતી રેહે! દરેક ટેકરી અને મેદાનપર તમો તમારી નેગાહ પોંહોંચાડો અને તમો ખુરાનુમા પરીઓ કરતાંબી વધારે સુંદર મુખની નારીઓને જોશો. જુઓ અફરાશીઆબની છોકરી મુનીજ્હને કે જે આફતાબ માફક આબા બાગમાં પોતાનાં ચળકાટનાં કીરણોથી પ્રકાશેછે! તાંહાં વળી તેની બેહેન સીતારાબી એક રાણી માફક બેઠેલી છે. બાંદીઓ તેની હજુરમાં છે અને તે પોતે કીરણોથી પરકારોછે. આ ખુરાનુમાં નારીઓ એ માંડવાનો શીણગારછે! એઓની ખુબસુરતી આગળ ગોલાબનું ફુલ અને ચમપેલી ગોબા હેરતમંદ છે. જુઓ વળી પેલી તુરકસ્થાનની કુમારી કનીઆઓને કે જેઓની ખુબસુરતી બુરબામાં ઢંકાઈ ગયલીછે. તેઓમાંની દરેક જણ કદમાં સરો જેવી અને તેઓનાં જુલફ મુરાક જેવા બીરાજી રહેલાંછે. તેઓનાં ગાળ (રબરારા) ગોલાબ જેવા લાલ અને તેઓની આંબમાં ઊંઘની લેહેરો છે. તેઓનાં હોઠ દરાક્ષનાં રાતાં પાણીથી શુરબ થઈ ગયાછે અને અતરનાં સુગંધી પાણીથી મીઠારા ભરેલા થઈ રહેલાછે. અગરજો આપણે એક દાહાડાની મુસાફરી આગળ કરીશું તો આપણે આ ખુરાનુમા બીન આગળ જઈ પોંહોંચશું; અને તેઓમાંની કેટલીએક ખુબસુરત પરીચેહેરે નારીઓને પકડી આપણે પાદશાહ ખુરાઇ આગળ હદીઆ તરીકે લઈ જઈશું."

["યકે જરૂન ઘા ઇસ્ત અઝી દર ન દૂર—બદુ રૂજે રાહ અંદર આયદ બતુર.
યકે દસ્ત બીની હમે સુર્બો ઝર્દ—કઝો શાદ ગરદદ દીલે શાદ મર્દ.
હમે બીશેઓ બાગો આબે રવાંન—યકે જાએગા અઝ દરે પેહેલવાંન.
ઝમીન પુરનેઆંનો હવા મુશ્ક બુ—ગુલાબસ્ત ગુર્ઇ મગર આબે જુ.
બુમ આવુર્દ અઝ બાર શાબે સમન—સનમ શુદ ગુલો ગસ્ત બુલબુલ શનન.
બરાંમાં બગીરદે ગુલાં બર તદર્બ—બરૂશીદને બુલબુલ અઝ શાબે સર્બ.
અઝીન પસ કુનુન તા ન બસ રૂઝગાર—શાબદ ચું બહેશત આંલબે જુબે બાર.
પરીચેહેરે બીની હમે દસ્તો કુહ—બહર સુ બશાદી નશીબતે બીરહ.
મનીજે કુજા દુખ્તે અફરાસીઆબ—દરબશાન કુનદ બાબ ચું આફતાબ.
સેતારે ઝનદ બર ગુલે યાસમીન—બદો માંહ રૂબાંને બા આફરીન.
ઝનદ બીમે ઝાનગા બદાં મરગઝાર—અબા સદ કનીઝક હમે ચું નીગાર.
હમે દુખ્તે તુર્કાંને પુશીદે રહ—હમે સરરો કદદો હમે મુરાક મુહ.
હમે રૂબ પુર અઝ ગુલ હમે ચરામે બાબ—હમે લબ પુર અઝ મબે બબુબે ગુલાબ.
હમે દસ્ત બીની બબા રાસ્તે—ચું બુતબાંનેબે ચીન પુર અઝ બારસ્તે.
અગર માં બનઝદીકે માં જરાન ઘાહ—રાબીમો બતાલીમ બબક રૂબે રાહ.
બગીરીબેમ અઝીરાં પરી ચેહેરે ચંદ—બનઝદીકે ખુરારો રાબીમ અરજમંદ."

[એવીજ બીજી ફારસી રંગીન બેતો ઘણાંએક ઇરાની શાએરોનાં પુસ્તકોમાં જબળા આપણાં વાંચવામાં આવેછે. ફરેદુનઅતતારનાં મનતકુલતબ્બેર નામનાં પુસ્તકમાં શેબ્બસનાનનો હરાવા જેવો કીસ્સો જે ઘણી રંગીન ઇબારતથી લબ્બાએલો છે તે હું આ ટેકાંણે ફારસી બાંહોને વાંચવા બેલતેમારા કરવા દુરસ્ત વીચારૂછું. એ પુસ્તકનો ફરેંચ ભાસામાં ગારસાન દ તાસેની કલમથી તરજુમો છપાબને બે ત્રણ વરસ થયાં બાહેર પણ પડેલો છે. ત૦ ક૦]

૫૦–આ પેહેલવાન જારે શાપર પેહેલો નાબુદ થઈ ગયો તારે કેખુરાઇ ઘણોજ ગમગીન થઈ ગયો હતો એવું આપણને જણાવવામાં આવેલુંછે અને કોબબી તરેહથી તેની શોધ જારે હાથ લાગી શકી નહીં તારે તેણે જમે જંહાનનુંમાં ઇબ્બાને તમામ દુનીબા દેબ્બાડનારી આરશીની મદદ લીધી જે છેક જમશીદનાં જમાનામાં બની હતી અને તેમાં તેણે બેજનને અફરાશીબનાં પાબ્બેતબ્બત શેહેરના એક કુબામાં લટકતો દીઠો.

૫૧–ફીરદોસી.

૫૨–રૂસ્તમ પાસે એ સાબ્બેર એમ બોલાવેછે જે હું ૪૦૦ વરસની ઉમરનો છું પણ આટલો બધો ઉમરૂ પોંહોંચી ગબ્બેલોછે તોબ્બી તેનો પીછો એ શાબ્બેર હજુર પોતે છોડવા માગતો નથી અને ફરીથી પાછો તેને લડાઈનાં મેદાનમાં લાવેછે.

૫૩–હીરાતનું એ કદીમ નામછે.

૫૪–ફીરદોસી.

૫૫–તેઓનાં નામ નીચે મુજબછે.

| ઇરાની. | તાતારી. |
|---|---|
| ગુદરેજ | પીરાનવેરા. |
| ગીવ | ગુરૂજ, શીઆવરાને કતલ કરનાર. |
| ફરીબુરજ, કેખુશરૂનો કાકો | ગુલબાદ, પીરાનવેરાનો ભાઈ. |
| રોહાન, ગુદરેજનો બેટો | બરમાન. |
| ગુરગીન | અંદરીમાન. |
| ગુરાજેહ | સીઆંમખ. |
| બેજન, ગીવનો બેટો | સુખીન, પીરાનનો બેટો. |
| જંકેશાહવેરાન | ઓખાસ્ત. |
| ગેહરૂમ | બાવતા |
| ફરફૂલ | જનકુલા. |
| હુજીર, ગુદરેજનો બેટો | સીહરૂન. |

૫૬–ફીરદોસી.

૫૭–એવું જણાયલુંછે જે એકજ લડાઈમાં એણે પોતાના ૭૦ છોકરા અને નબીરા કરી બોયા હતા. મનુસ જાતનાં જે ટોળાં જે વગર ધારાના રાજમાં વશેછે તેઓમાં ખુનનો બદલો ખુન લેવાની જે ટેવ પડલી હોયછે તેઓનાં દુઃખનું એ બીઆન ઘણું શાહરાવી કરેલુંછે એમ સમજવું નહીં. અંહીઆં જે દેખાવ વીશે બેઆન આપવામાં આવેલુંછે તેવો દેખાવ અકરાર કરી હમણાનાં વખતમાંબી બે દુશમન ટોળાંઓ વચે મારામારીની વેળાએ હજુર ઇરાનમાં બનેછે.

૫૮–ફીરદોસી. ૫૯–ફીરદોસી.

૬૦–ફીરદોસીનાં અસલ પુસ્તકમાં એને તખત, ગુરૂજ, કુલાહ ઇતીઆદી ચીજો સાથે અવલમંજલ પોહોચાડીઓ હતો એમ બેઆન આવેલુંછે. પુરાતન લોકોને અવલમંજલ પોહોચાડવાની કરીઆ સાથે એ બેઆન સંબંધ રાખેછે તેથી એ શબદોનો બોલેબોલ તરજુમો મેં અતરે આપેલોછે.

૬૧–એનાં પાએતખત શેહેર બેહેરાતગંગને ઘેરી લીધામાં આવીઉં હતું. એ ઘેરા વીશે ફીરદોસીએ બેઆન આપેલુંછે.

૬૨–અરવાચીન સીસ્તાનનો નીમરૂજ એક ભાગછે. ઇરાની લોકોમાં એક એવી દંતકથા છે કે આગળા વખતમાં એ દેશમાં એક સરોવર હતું જેમાંનુ પાંણી અરધા દાહાડામાં કેટલા એક દેવોએ ખાલી કરી નાખીઉં હતું તે ઉપરથી એને નીમરૂજ બએને અરધો દીવસ એવું નામ મળેલુંછે: પણ નીમરૂજનો અરથ બપોર કરીબી થાએછે તેથી અકરાર કરી જેમકે ફરેંચ, જરમન અને બીજી કેટલી એક ભાષાઓમાં છે તે માફક ઇરાતેલાહી રીતે એ શબદ દક્ષણ દીશાની મતલબ દેખડાવેછે. અને ઇરાનનનાં પુરાતન પાએતખત શેહેર બલખની બરોબર દક્ષણે એ પ્રાંત આવેલોછે.

૬૩–એની સાથે તુસ, ગીવ અને ગુસ્તેહમ નામનાં ઉમરાવો, મેહેલવા ગયા હતા.

૬૪–તીરથે જવું અથવા ઝરાઓ આગળ જઈ ગોરોનશીન થવું એ રીત હીંદુઓનાં ધરમને મળતી આવેછે. એ લોકોમાં હરેક શબ્દો ઝરા પાસે ગોરોનશીન થાએછે, કેમકે ઝરાહોને તેઓ પવીત્ર ચીજ ગણેછે.

૬૫–ફીરદોસી. ૬૬–જીનતુલ તવારીખ.

૬૭–ગેબ એ ફારશી શબદ છે. જે ઇરાનીઓ પોતાનાં કેટલાએક પેગમબરોને લાયુ પાડેછે ને જેઓ સારૂ તેઓનો એવો એતેકાદ છે જે તેઓ મરી ગએલા નથી પણ ફરીથી તેઓ પાછા આવશે (દેખાશે.)

૬૮–જે મુલકને આપણે ચાલીસ તારતરી કરી કહીએછે તે દેશ એ નામથી સમજવો.

૬૯–એ બીતાબનો અરથ ફતેહનું નસીબ કરી થાએછે.

૭૦–તારીખે તબરી—તબરીજનાં શેહેરવાસી અબુજફરે દુનીઆની આ તવારીખ અરબી ભારામાં લખી હતી. એ ગરંથ કરતા હીજરી સને ૨૨૪ માં જનમીઓ હતો. હીજરી સને ૩૧૦ માં એ પુસ્તકનો અબુ અલી મહમદ અલબાગમીએ ફારશી ભાષામાં તરજુમો કરીઓ હતો. ઉગમણ તરફની તવારીખોમાં એ

એક ઘણું સરસ અને ભરોસો રાખવા જોગ પુસ્તક ગણાએછે. અરબી કરતાં એ ફારસી ગરંથ વધારે કીંમતીછે, કાંએજે તેના ચંચલ તરજુમા કરનારે તેમાં ઘણો એક વધારો અને ફેરફાર કરેલોછે.

૭૧–રીચરડસન.

૭૨–ફારશી શબ્દ રૂમ છે. જે રોમન (રૂમી) લોકોની ઉગમણું તરફની શેહેનશાહતનો પાયો નખાયો તા-રથી કામે આવેલોછે. યુફરેતીસ (ફરાટ) નદીની આથમણુ તરફનાં પ્રાંતોથી તે યુકશાયન અને ભુમધીએ સમુદરના કીનારા સુધીના મુલકોને એ શબ્દ અકસર કરી એક સાધારણ નામ તરીકે ઈરાની ગરંથકારો કામે લગાડવામાં લાવેછે. ૭૩–ફીરદોસી.

૭૪–અકરાર કરી એ લુગત ખાતુન શબ્દ જેનો અરથ અમીરની બહેરી કરી થાએછે તે ઉપરથી બગ-ડીએો (ભ્રષ્ટ થયો) હશે. ૭૫–ફીરદોસી. ૭૬–ફીરદોસી.

૭૭–આ પાદશાહનાં રાજમાં "કેમબાએશીરા અને સમરદીરા મેજાર" નાં રાજે ઘણુંકરી ગણત્રીમાં લીધાંમાં આવેઆંછે. [એ વીચાર પાછળથી ભુલ ભરેલો માલુમ પડેલોછે. જુઓ દીબાચો. ત૦ ક૦]

૭૮–યુનાનીએોનો "દરાએશ હીરાતારાપીસ." [એ વીચાર પાછળી શોધી પ્રમાણે તદનજ ખોટો પડી ચુકે-લોછે. જુઓ દીબાચો. ત૦ ક૦] ગ્રીક ગરંથકારોનાં લખીઆ મુજબ એ દશયરા પાદશાહે સપર પેહેલાં ઈરાનમાં સુનેરી સીક્કાઓ પડાવીઆ હતા, અને એનાં નામ ઉપરથી એનાં સીક્કાઓને જે પ્રમાણે શીકં દરનાં બાપ ફીલીપ (ફીલકુસ)નાં સુનેરી શીક્કાઓને ફીલીપસ કરી કેહેવામાં આવતા હતા તે મુજબ તેઓને દરીકસ કરી કેહેતા હતા.

૭૯–આ પેગમબરનું ફારસી નામ જરદુસ્તછે. હું એને હમેશા જોરાએસ્તર કરી લખતો આવીએોછું. કાંએ જે હું ધારૂંછું જે ગમે એવોબી અશુધ એ શબ્દ છે તોબી વેહેવારને લીધે એ એક ઈંગરેજી શબ્દ હવે થઈ પડેલોછે. [એ નામના અરથ વીશે વીદીઆરથીઓમાં તરેહવાર વીચારો ચાલેલાછે. બરનુંફ એનો અરથ જરથ એટલે પીલું અને ઉસતર ઈશ્તાને ઉંટ એટલે જે પીલાં ઉંટોનો સાહેબ કરીને કરેછે. બોબ્બાઉસ તથા વીનદીશમેન એનો માએનો જર–થુસતર ઈશ્તાને સુનેરી તારો કરી બીહતાંબીહતાં કેહેછે. કેટલાએકો એ શબ્દ સીમેટીકછે, જેનો અરથ જેરૂ–ઈશતર ઈશ્તાને ઈશતરનું બી કરી થાએછે એમ જણાવેછે. બહું કોણ તે હજુર પુરવાર થઈ શકાઉં નથી. ત૦ ક૦]

૮૦–ફીરદોસી આપણને એમ જણાવેછે જે શેતાન જરતોસ્ત સાથે એક બળતાં અંદરથી બોલીએો હતો.

૮૧–કેહેછે જે બેાદુંકસુધી ગુસ્તારાપે જરતોસ્તનાં પેગમબરી દાવાની સચાઈ બાહાલ રાખી નહતી અને ૭ વરસ સુધી તેણે એક વખતે એ પેગમબરને કેદ પણ કરીએો હતો. ૮૨–જીનતુલ તવારીખ.

૮૩–એ પ્રાંતનું પેહેલવી નામ આજરબીજાન યાને આતરાનું ઘેર કરીછે અને એ પ્રાંતમાં જરતોસ્તનો જનમ થયો હતો અને આતસપરસતી રરામ સપર પેહેલાં અંહીઆં દાખલ થઈ હતી તે ઉપરથી અકરાર કરી એ પ્રાંતને એ નામ આપવામાં આવેલુંછે. ઉરમીઆનાં શેહેરમાં એ પેગમબરનો જનમ થયો હતો. [પાછળથી એ વીચાર ખોટો પડેલોછે. જુઓ દીબાચામાં જરતોસ્તની જનમભુમી વીશે. ત૦ ક૦]

૮૪–કેટલાએક એવા તાકો જેઓને પેહેલવી ભાષામાં હુખ્તમાં કરી કેહેછે અને જેઓ આ બીઆન સાથે મળતાં આવેછે તેવાં પરશીપોલીશની તારાજ નીશાનોમાં હજુર સુધી જોવામાં આવેછે.

૮૫–એને વારેષડીએ ચીનનો પાદશાહ કરીને કેહેવામાં આવેલોછે, પણ બરી વાત તો એમ દીસેછે કે જે પાદશાહ સાથે ઈરાનીઓએ એ લડાઈ કરી તે જે દેશને હમણાંતાં વખતમાં આપણે ચીનાઈ તારતરી કરી કહીએછે તાંહાં અને ચીનના ઘણા બરા ભાગોપર તે પાદશાહ રાજ ભોગવતો હતો.

૮૬–આ કાગળ અને ફીરદોસીનાં જણાવીઆ મુજબ તેના જવાબનો તરજુમો ઈ. સ. ૧૭૮૬ માં કલ-કતા મધે છપાએલાં "એશીઆટીક મીરાલીની" માં ઈંગરેજી વાંચનારોનાં જોવામાં આવશે.

ઈરાની લોકોનાં ધરમમાં ફેરફાર થયો તેથી તાતારની દરબારમાં જે ગડબડાટ મચી રહો તે શાહાના-મામોનાં આ નીચે જણાવેલા ફકરાપરથી માલુમ પડી આવશે.

અરજાસ્પે પોતાનાં ભેગા થએલા સરદારોને કહેણ જે "તમોને કાંઈ બબરછે, ઈરાનમાંથી હાલ કી-રતી, ડાહાપણ અને પવીત્ર ધરમ ઉઠી ગયાંછે. કોઈ એક જાદુગરે પોતે પેગમબરીનો દાવો કરી ઈરાનમાં હમણાં દેખાવ દીધોછે અને એ દેશનાં રેહેવાસીઓમાં તેણે જુદો મજહબ ચાલુ કીધોછે, અને તેઓને તેણે

એવું જણાવીઉંછે જે 'હું આરામાનપરથી ઉતરેલોછું. આ દુનીઆનાં પરમેશવર સોડેથી હું આવેલોછું. મેં પરમેશવરને બેહેરાતમાં જોએલોછે અને તેનાં લખીઆ મુજબ જુઓ અંહીઆં આ જંદ અને અવસતા પડલાંછે. દોજખની વચમાં મેં વળી એહેરેમનને પણ જોએલોછે, પણ જે ગોળ બીંડુંમાં તે આવેલાછે તેની માપની હું કરી શકીએા નથી–અને નેગાહ કરો કે મને પરમેશવરે આ દુનીઆનાં પાદશાહને ખરો મજહબ સમજાવા મુકરર કરેલોછે'–ચીનનાં પાદશાહે કહેઉં જે હવે હમણાં ઇરાનનાં બધા વખણાએલા પેહેલવાનો લેહોરાશપનાં છોકરા સુધાં તેની જલમાં ફસી પડીઆછે. ગુસ્તાશપનો ભાઇ પેલો ઇરાનનો જબરદસ્ત અને હીંમતવાન પેહેલવાન જરીર તથા બીજા બધાએાએ તેનો ધરમ કબુલ રાએલો છે. એ સઘળાએાએ એ'પીરજદુગર જેનો દુષ્ટ મજહબ આખી દુનીઆમાં ફેલાઇ જવાની ધાસ્તી લાગેછે તે ધરમ પોતે કબુલ રાખી હંમેરાગી સુધીનું પોતાનું સુખ બધું ખોઈ દીધું છે. એ હાલ તરત તો ઇરાનમાં પેગમબર થઈ પડલો છે" ફીરદોસી. ૮૭–જરીર. ૮૮–બીદરફરા.

૮૯–કેટલાએક ઇતીહાસ લખનારાએા એમ જણાવેછે જે એ મારનાર કાંઈ તેનો છોકરો નહતો પણ માત્ર એક મોટો પેહેલવાન હતો અને પાદશાહી લોહીનો હતો. ૯૦–જીનતુલ તવારીખ.

૯૧–રઈન દેહ યાને કાંશાનું શેહેર: એ નામ અકસંરકરી એની મજબુતીને લીધે આપવામાં આવીઉ હશે.

૯૨–જીનતુલ તવારીખ. ૯૩–એનો ભાઇ અથવા પીતરાઈ ભાઈ.

૯૪–જીનતુલ તવારીખ–મજકુર ગરંથકારે "તુરક" એ લુગત અંહીઆં કામે લગાડેલો છે; પણ તાતારનાં એ ભાગમાં તુરક લોકોની એ જાત આવી તેની ઘણુંક આગમજ પર એ બીનાં અહીઆં બનેલી હતી.

૯૫–જીનતુલ તવારીખ.

૯૬–એ હુમલાની થોડાક માસ આગમજ જરતોસ્ત ગુજરી ગયો હતો. ૯૭–ફીરદોસી.

૯૮–ફીરદોસી એમ કેહેછે જે એની સપર પેહેલી વારની ફતેહની વેળાએ એનાં જે દુશમનો બચીઆ હતા તેએાએ પોતાનાં મોહોડાંમાં એક ઘાસનું તણખું પકડી પોતાપર દયા કરવા મીનતજારી કરી હતી. આ અજાએબ જેવી રસમ હજુર સુધી તાતાર અને હીંદુસ્થાનનાં ભાગોમાં પણ જોવામાં આવેછે.

૯૯–એ હફતખાનો ઓળંગાવી ઇબન દેહમાં દાખેલ થયો તે વાત ફારશી કીસ્સાએામાં બહુજ મશહુરછે. પેહેલાં ખાનની મોહાફેજત સારૂ બે જંગલી વરૂઓ હતાં: બીજાં ખાનને બે મશ મોહોટા વાઘોએ બચાવીએા હતો: ત્રીજાની મોહાફેજત સારૂ એક શાત માથાનો અજદા હતો; ચોથાં ખાનને એક ગોળ યાને જાદુગર ઓરતે બચાવેલો હતો; પાંચમાંની રખેવાલી સારૂ એક શીમુરગ અથવા પાંખદાર રાક્ષશ હતો; છઠો અતીરાય ઊંચાઈનાં બરફથી અને સાતમો ખાન એક ચોતરફથી પાહાડ આવેલા મોહોટા સરોવરથી બચી રહેલો હતો. ૧૦૦–કાવાનો દરફશ યાને ઝુંડો. ૧૦૧–રૂમ અથવા એશીઆ માઈનર.

૧૦૨–એ પુસ્તકને અરાફેદીઆરનામે કરી કેહેછે. ૧૦૩–ફીરદોસી. ૧૦૪–ફીરદોસી.

૧૦૫–ફીરદોસી આપણને એમ જણાવે છે જે સીમુરગે એને એક મોજેજા જેવી રીતે આરામ કરાવો હતો અને તેનીજ મારફતથી પેલો ખુનખાર તીર એને મળીઓ હતો જેથી એણે બીજા દીવસની મારામારીમાં ફતેહ મેળવી હતી. ૧૦૬–એવા આકારના તીરો હજુર ઇરાનમાં સાધારણ રીતે વપરાએછે.

૧૦૭–એનું જોર દેખડાવા એને વારેબ્રડીએ "રાહીનતન" યાને કાંશાંની દેહનો કરી લખવામાં આવેલોછે. ૧૦૮–ફીરદોસી.

૧૦૯–ઘણાંજ પુરાતન કાળથી આ રંગ શોકની નીશાન દાખલ ઇરાનમાં જણાએલોછે એમ દીશેછે; પણ ઇરાનીઓના શીહા એ લુગતનો અરથ કદાચ ઘેરો કાળો રંગ કરી થઈ શકેછે; કાંએ જે કાળો, ઘેરો બલુ તથા ઘેરો બરાંઉન એ સઘળા રંગોનેખી એજ લુગત લાગુ પાડીઆમાં આવેછે.

૧૧૦–આગળ એવું જણાવામાં આવેલુંછે, જે યુનાનીઓનો દરાએરા હીસ્તારાપીરા તે એજ પાદશાહ છે અને અગરજો એમજ હોએ તો એનાં રાજના વરશોની ગણત્રીમાં એનાં તથા એનાં વારસ અરકસીસનાં રાજના દીવશોખી સાથે લાગા જણાવવામાં આવેલાછે. અરકસીસ તેજ ઉગમણુ પ્રાંતના ગરંથ કરતાઓનો અરાફેદીઆર છે એમ માનવા આપણી શોડે ઘણાએક કારણો છે જે હવે પછી જણાવીઆમાં આવશે. [એ તમામ વીચારો હાલની શોધો પ્રમાણે ખોટા કડી ચુકેલાછે. એ સઘળા પાદશાહો જુદા જુદા જમાનાઓમાં એક એકની શેંકડો વરસો બાદ જુદી જુદી ભુમીઓમાં થઈ ગયલાછે. જુઓ દીબાચો. ત૦ ક૦]

૧૧૧–એ યુનાનીઓનો પેનો વખણાએલો આરતાઝરકસીસ લોનજુમેનરા છે. એ શાહાજાદાનું ફારશી નામ અરદેશીર છે. એ શબ્દ એક મીશ્રીત શબ્દ છે, જે ઊરદુશીર, જેનો ફારશી ભાશામાં છાવણીનો શીંહ કરી અરથ થાએછે તેમાંથી શેહેલથી આપણે શપર પેહેલાં તો ઉતપન કરી શકીએ છઈએ; પણ જે વખતમાં એ એતાબ આપવામાં આવીઓ હતો તે વખતની ભાષાથી જંહાં સુધી આપણે સારીપેઠે માહીતગાર નહીં હોઇએ તાંહાં સુધી એ પ્રમાણે મુલતવો શોધવાં એ રીત ઘણી ચુક ભરેલીછે. જંદ અને સંસકૃતને ઘણો અતલગનો સંબંધ છે અને સંસકૃત ભાશામાં "ઊરદાસીરાસ" નો અરથ મેહોટાં માથાંનો કરી થાએછે. સધળા ફારશી ગરંથ કરતા એને દરાજ દસ્ત યાને લાંબા હાથનો કરી લખેછે અને પોતાનાં એક બેતમાં-ફીરદોસી એ બોડ આપણ વીશે આ પ્રમાણે બોલેછે—

"યું બર પા બુદી સરઅંગુશતે ઉ;
" અજ જાનુ કજુન તર બુદી મુશતે ઉ."

"જારે એ પોતે પગ ઉપર ઉભો રેહેતો હતો તારે એના હાથનાં આંગળાઓના છેડા એનાં ગુડણની છેક હેઠલ શુધી લટકતા હતા."—એ હેવાલ યુનાની ગરંથ કરતાઓનાં હેવાલ સાથે પુરેપુરો મળતો આવેછે. એનું બહમન નામ એક સંસકૃત મીશરીત શબ્દનું બનેલુંછે જેનો અરથ "બાજુ ધરાવનાર" એવો થાએછે.

૧૧૨–એનાં રાજ સુધી રૂસ્તમ જે જીવીઓ હોએ તો આગળાં ચાર રાજે જેમાંથી એણે મેહોટી કીરતી મેળવી હતી તે રાજે ઘણાં ટુંક વખતનાં હોવાં જોઈએ; પણ એની સમજતો એ છે જે, કથા કેહેનારાઓએ એનાં પરાકરમોપર પોતાનાં દેશની તથા પોતીકી કીરતી દેખાડવા વેત્રણો કરેલીછે તેથી તેઓએ એ પેહેલવાનની જીંદગીનો વખત ઘણોએક વધારી મેહેલેલોછે.

૧૧૩–જીનતુલ તવારીખ.

૧૧૪–એ શબ્દનો અરથ "ઓગીરપર આતરા" કરી થાએછે અને એની તવારીખપરથી ઈરાનીઓનો "હોતરાપર" એવું નામ આપણે એને આપી શકીએ.—

૧૧૫–જીનતુલ તવારીખ. દહરખીલો એથી ઉલટુંજ લખી જાએછે; પણ તે વીશે તે પોતા તરફથી કાંઈ સત્તા જણાવી જતો નથી. ૧૧૬–ફીરદોસી. ૧૧૭–તારીખે તબરી.

૧૧૮–ઈરાઈ તથા મુરાઈ લોકોની પોથીઓમાંનો જણાવેલો બેલરાહજર.

૧૧૯–જોસીફસ એમ કેહેછે જે તોરાત અને ઈનજીલમાં જણાવેલો એશુઉઅરરા તેજ આરતેઝરકસીસછે, જે "ઈસથર" સાથે પરણીઓ હતો. એ પાદશાહનાં રાજનાં ઘણાં વરશો જણાવેલાંછે તેથી એના બે અથવા ત્રણ વારશો જેઓ વીશે ઈરાની ગરંથ કરતાઓ જણાવી જતા નથી તેઓનાં રાજનાં વરશો બી એમાં સમાઈ જઈ શકેછે.

૧૨૦–એઓનાં જણાવીઆ મુજબ એ પાદશાહે ૧૧૨ વરસ સુધી ઈરાનમાં રાજ કરીઉં હતું.

૧૨૧–ઈરાનીઓની તવારીખનાં એ વખતના પાદશાહોની નીતી વીશે યુનાંની ગરંથકારોની સત્તા જે આપણે બાહાલ સબીયે તો એ વાત કાંઈ નહીં બને એવી નથી.

[અબુતાએર એબને હરાન બીન અલી બીન મુસી અલતરશુશી નામનો એક ફારસી ગરંથકાર પોતાનાં બહમનનામામાં આ પ્રમાણે બોલેછે–"કેહેછે જે મીશર દેશમાં એક પાદશાહ હતો તેનું નામ "શામજારરા" કરી હતું તેને પેટે હુમાએ નામની એક ઘણી ખુબસુરત છોકરી હતી જે બહમન સાથે કુસતી માહારીઆ પછી પોતાની આપેલી કબુલાત મુજબ તેની સાથે પરણી હતી અને તે પાદશાહનાં મોતબાદ બેતે ઈરાનનાં તખ્તની માલેક થઈ હતી"–જુઓ એનું હા૦લ૦ ફારશી પુસતક. આખીઆન કેટલું ભરોસો રાખવા જેગછે તે વીશે હું મારે ચોકસ મત આપી શકતો નથી. શારેરાતાને ચાહાર ચમનનો ચંચલ ફારશી ગરંથકાર ફરજાને બેહેરામ એવીશે જુદીજ દલીલો પોતાનાં ગરંથમા જણાવી જાએછે. જુઓ એનાં શીઆવખરા યજદાની નામનાં એક ઘણું કાબેલ પારશી ઈરાની એ આપણાં ટાપુમાં છપાવી પ્રગટ કરેલાં ફારશી ભાશાનાં પુસ્તકમાં બહમન તથા હુમાએ વીશે આપેલાં બીઆનમાં. [બહમન તે આરતેઝરકસીસ લાંબ જુબીનરા કહેતો નથી. ફીરદોસીએ એબ્બાબદમાં પણ જોતું આપેલું હોય એમ લાગેછે. જુઓ દીબાચો–ત૦ક૦]

૧૨૨–એક આયાને મારી નાખવા સારૂ એ બચ્ચું સપુરદ કરવામાં આવીઉં હતું પણ તેણે તેને એક ટોપલીમાં મુકી એક નદીમાં તરતું મેહેલી દીધું. અંહીઆંથી તેને એક ભરવાડ ઊંચકી લીધું અને પોતાની

ગરીબ સંસારી હાલત પ્રમાણે તેને જુજ કેળવણી આપી હતી; પણ એ જુવાનના પાદશાહી લોહીએ જલદીથી પોતાનો દેખાવ દીધો અને માન અકરામ મેળવીલેં. દારાબ શીવાએ બીજાઓ વીશેની એવી કહાણીઓ જણાવામાં આવેલી છે.

૧૨૩–એનો અરથ ૪૦ મીનારા કરી થાએછે. ઈરાનમાં ૪૦ એ લુગત મોટી સંખ્યા દેખડાવેછે અને ઘણા એવો તેનો અરથ થઈ શકેછે.

૧૨૪–બધા એશીઆખંડના ગરંથકારો એને શીકંદર કરી કેહેછે.

[આથમણુ પ્રાંતનાં ઈતીહારાલખનારો એને એલેકજનડર ધી ગરેટ ઈઆને માંહાંતમાં એલેકજનદર કરી લખેછે. પેહેલવીમાં એને "એલેકજીઅંદર" કરી કેહેછે. ત૦ ક૦ ]

૧૨૫–એજ ગરંથકાર કેહેછે જે એ છોકરીનાં પેટમાં જરે શીકંદર રહો તારે તેનાં બાપ શેઉ તેને પાછી મોકલી દીધામાં આવી હતી. એનાં ઘણાએક કારણો જણાવામાં આવેલાંછે. જીનતુલ મીજલેશનો બનાવનાર જે બીજાઓ કરતાં વધારે ઓકસ બાબદો જણાવાનો પોતે ફાંકો રાખેછે તે એવું કેહેછે જે એને ઘણો બરાબ આધરનો મરજ હતો તેથી એમ એને પાછી મોકલી દેવામાં આવી હતી.

[યુનાનીઓની સત્તા પ્રમાણે એ વીચાર ખોટો કેહેવાએછે. ત૦ ક૦]

૧૨૬–એ પાદશાહ યુનાની ગરંથકારોનો દરાએરાનોથરાછે ને તેનાં કારણો મેં આગળ જતાં કેયે જણાવેલાંછે.

૧૨૭–જીનતુલ તવારીખ. ૧૨૮–જીનતુલ તવારીખ. ૧૨૯–જીનતુલ તવારીખ.

૧૩૦–એનું ફારશી નામ હંજલ કરીછે અને એનો સ્વાદ ઘણો કડવો હોએછે.

૧૩૧–જીનતુલ તવારીખ.

૧૩૨–શેકરાપીએરનાં પુસ્તકમાં જણાવીઆ મુજબ હેનરી પાંચમો જારે પોતે પરીનરા આફ વેલરા હતો તારે તેને એવો પેગામ ફરાંસના દોફીન (શાહાજાદા) માસેથી મળીઓ હતો.

૧૩૩–શીકંદરની ઈરાનમાંની લડાઈઓ વીશે તફશીલવાર હેવાલ ફારશી ગરંથકારો આપી જતા નથી અને યુકથી એમ જણાવેછે જે રાપર પેહેલીજ લડાઈમાં દારા (દારાયસ) મારીઓ ગયો હતો.

૧૩૪–જીનતુલ તવારીખ કરતા એમ કેહેછે જે તેઓ હમદનનાં રેહેવાસી હતા—ફીરદોસી એમ લખેછે જે તે બંને જન વજીર હતા, તેઓનાં નામ મહીસીઆર તથા જમીસીઆર કરી હતાં. બીસસ નામ સાથે એ નામો કાંઈપણ સંબંધ ધરાવતાં હોએ એવું આપણને માલુમ પડતું નથી.

૧૩૫–દારા (દારાયસ) નાં મોત વીશે ફારસી ગરંથકારો જે હેવાલ આપેછે તે જોકે ઘણો શહરાવી જણાવેલોછે તોપણ તે પલુતારક, દાયોદોરસ સીકલસ, અને કુવીનતસ કરશીઅરાનાં હેવાલોની મતલબથી કાંઈ ઘણો જુદો નથી.

૧૩૬–રોશન તેનું નામ હશે–છેલ્લો (૬) અક્ષર નાહાનપણની નીશાની દેખડાવેછે અને પીઆરથી હાંક મારતી વેળાએ હરેક નામની પછવાડે એ અક્ષર વધારવામાં આવેછે. યુનાનીઓનાં રોકરાના નામ સાથે એ નામ મળતું આવેછે તે તરતજ એનાં ઉચ્ચારપરથી માલુમ પડી આવેછે.

૧૩૭–જીનતુલ તવારીખ.

૧૩૮–દારાયસ (દારા) ને મારી નાખનાર બીસસને ઘણો વર્ષાની વર્ષાનીને મારી નાખીઓ હતો. એનાં શરીરને જમીન સાથે મજબુત બાંધી, બે ઝાડોની ડાળીઓને મરડી તેઓ સાથે એનો એક એક પગ બાંધીઓ, પછી તે ડાળીઓને પાછી પોતાની અસલી જગાપર જવા છોડી દીધામાં આવી જેથી એ રાખસ આખોને આખો ચીરાઈ ગયો. એ બીના પલુતારક જણાવી જાએછે. આ જણવા લાએકછે કે બીસસને જેવી રીતે મારી નાખવામાં આવીઓ તેવી શીક્ષા ગુનેગારોને કતલ કરતી વેળાએ હજુર કોઈ કોઈવાર ઈરાનમાં કામે લગાડીઆમાં આવેછે.

# બાબ પાંચમો.

## ફારસી સત્તાઓ પ્રમાણે સીકંદર રૂમી અથવા એલેકજાનદર ધી ગરેટ. (બાંહાંતમાં-એલેકજાનદર) અને તેના પછીના તરતના ઈરાનનાં તખતના વારસોની તવારીખ.

સીકંદરનો જનમ તથા જે દીને દારાએ પોતાનું તાજ અને જાન ખોયા તે દાહાડે તેની સાથે ચલાવેલી સીકંદરની ચાલ વીશે ફારસી ગરંથકારોએ જે જુદા જુદા હેવાલ આપેઆછે તે વીશે આગળા બાબમાં જણાવીઆમાં આવેલું છે. જે બાદશાહે તેઓનો દેશ જીતી લીધો અને જેણે તેના રાજકારભારમાં મોટો ફેરફાર કરી નાખીઓ તે વીશે તેઓની તવારીખમાંથી જે થોડીએક બચી રહી ગયલી વીગતો જે કદાચને અચરતી દાખલ હોય તોપણ ધેઆન આપવા જોગછે માટે તે અત્રે દાખલ કરીછે. આ ગરંથકારો જણાવેછે જે માસીદોન દેશના પાદશાહ ફીલીપ (ફીલકુસ) ને મારી નાખવામાં આવીઓ હતો અને એ કરમ તેના ખુનીએ[1] સીકંદરની મા[2] પરની પોતાની પ્રીતીને લીધે કરીહતું એવું તેઓ જણાવેછે. આ શાહાનદો તે વેળાએ ગેરહાજર હતો[3] તેથી તેને જેવી આ વાત ખબર પડી કે તેવોજ પોતે પાછો આવી પેલા ખુનીને તેણે કતલ કરાવીઓ. આ ગરંથકારનાં જણાવીઆ પ્રમાણે આ ઘાથી ફીલકુશ તરતજ કાંઈ મરણ પાંમીઓ નહતો પણ તેનો બદલો પોતાનાં છોકરાએ લીધો તે જાણીઆ તથા પોતાનાં વજીર અરસ્તા તાલીસ (એરીશ તોતલ) તથા પોતાના દરબારના માણસો અને પોતાના મુખીઆ સરદારોને બોલાવવા મોકલીઆ તાંહાંસુધી તે જીવીઓ હતો. એ સઘળા અમીર ઉમરાવોને તેણે સીકંદરની તાબેદારીમાં રેહેવા હોકમ કરીઓ અને એ શાહાનદાએ પોતાનાં બાપને ભુમીદા કરી આવીઆ બાદ પોતાની રઈઅત આગળ આ નીચે જણાવેળા શબ્દોમાં એક ભાશાણ કરી સંભળાવીઆ. "અરે, ઓ મારી રઈઅત, તમારો બાદશાહ હવે મરણ પાંમીઓછે અને તમારાપર અખ્તીઆર ચલાવવાનો મારો કાંઈબી હક નથી. બેશક હું પોતાને તમારા જેવોજ એક શખ્સ માત્ર ગણુંછું અને જેથી કામ હું માથે લઈ તેમાં તમારી મદદ અને આશરો ઈચ્છુંછું. હવે મારી એક અરજ આ ઘડીએ સાંભળવાને હું તમોને નમંતાઈથી અરજ કરૂંછું. તમારાપર રાજ ચલાવાને તમો એક પાદશાહ ચુંટી કાહાડો, બોદાથી[4] બીહતા રહો, અને તે શાહેબ પછી પોતાની રઈઅતનો નેગેહેબાન થશે." લોકો બોલી ઉઠીઆ [5]જે, "અમારી આગળ એ પ્રમાણે કોઈએબી આગળ ભાશાણો કરીઆં નહીં હતાં. અમો તમારી સલાહ બાહાલ રાખીએ છેઈએ. હમો તમારા શીવાએ રાજ ચલાવાને બીજાકોઇનિલાએક જોતા નથી." એ કહેઆ બાદ તે સઘળાઓએ ઉભા થઈ એને મુબારકબાદી આપી અને તેજ વેળાએ એના માથાંપર પેલું તાજ મેહેલીઆં! ઈરાની લોકો બોલેછે[6] અને તે વાત ખરીબી છે કે સીકંદર તખતનશીશ થયા પછી તેણે તરતજ યુનાનમાંનાં જુદાં જુદાં રાજો તેની સામે થયા તે ઉપરથી તેઓ સાથે લડાઈ કરી તેઓને તાબે કરીઆં અને તીઆર બાદ તેણે ઈરાનપર સ્વારી કરવા એક મોટું લશકર જમાવ કરીઆં. તેઓ જણાવેછે જે, આ રાજ જીતી લીધા પછી તેણે હીંદુસ્થાન તરફ કુંચ કરી. એ મુલકમાં શાપર પેહેલી ચઢાઈ "કેદ"[7] નામના એક

રાજપર તેણે કરી અને એક એલચીને પોતે તેને શરણ થવા તથા ચોથાઈ આપવાકેહેવડાવી મોકલીઓ. આ કબુલાત કેદે પોતે બાહાલ રાખી એટલુંજ માત્ર નહીં પણ પોતાનો અખતીઆર તથા જન માલબી જે શીકંદર માંગે તો તરતજ તેને હવાલે કરવા જણાવીઊં. પેલા યુનાની એલચીને તેણે કહેઊં જે "તારા ધણીપર હું મારી ખુબસુરત છોકરી[૯], અબુલીઅ માણેકનો બનાવેલો એક કાંશીઓ[૬], એક ઘણો પુરવીન ફીલશુફ અને એક હકીમ જે એટલી તો કાબેલીઅત ધરાવેછે કે તે ગોયા મુવેલાનેબી શજીવન કરેછે[૧૦] તેઓને મોકલાવીશ." પેલો એલચી શીકંદર પાસે પાછો આવીઓ. એ પાદશાહ પોતાનાં મોકલેલા પેગામનો આવો કૃતેહમંદીથી અંત આવીઓ તેથી ખુશ થયો અને તરતજ પેલી શાહાજાદી, પેલો કાંશીઓ, પેલા ફીલશુફ અને પેલા હકીમને બોલાવવા એક માણસ મોકલાવીઊં. "કેદે" તેઓને રવાનાં કરીઆં એટલુંજ માત્ર નહીં પણ પોતાનાં ઘણાં કીંમતી જહવાએરતોબી તે સાથે એક હદીઆ તરીકે મોકલીઆં. કેહેછે જે એ આલમગીર પાદશાહ પેલી ખુશનુમાં ઓરતપર આશક પડીઓ અને તેની ગોદમાં તેનાં બાપનો મુલક મેળવવાની સઘળી ઈચ્છા પોતે ભુલી ગયો. તારબાદ એણે "પુર"[૧૧] સાથે લડાઈ કરી જેને એણે હરાવી મારી નાખીઓ અને તે પછી એણે ચીનનાં[૧૨] શેહેનશાહ તરફ કુંચ કીધી. તે પાદશાહે એની સામે લડાઈ કરવા પોતાને સામરથવાન નહીં વીચારીઓ તેથી વેશ બદલી યુનાનીઓની છાવણીમાં પેઠો, પણ તે પકડાઈ આવીઓ અને તેને શીકંદર સોડે લઈ આવીઆ જેણે તેને આવી હીંમત કેમ ચલાવી તે વીશે તેનાથી પુછપરછ કરી. પેલા શેહેનશાહે જવાબ આપીઓ જે "હું તમોને તથા તમારાં લશકરને જોવાને ઉમેદવાર હતો. મારામાં કંઈ એવું જહુર નથી કે તેથી તમો મારાથી બીહો માટે હું મારા જન સારૂ કાંઈ પણ બીધો નહીં અને એ વતરોગે હું જાણું છું જે જો તમો મને અગર મારી નાંખશો તો મારી રઈઅત કોઈ બીજાને તરતજ તખતનશીન કરશે. પણ આ કામ જેથી હું માત્ર તમારી દોસ્તી મેળવવા આવીઓછું તેથી તમો મારાપર નારાજી નહીં થશો એવી મારી પુરણ ખાત્રી હોવાને લીધે મેં હીંમતથી એ કામ માથે લીધુંછે." આ વખાણથી પેલો કૃતેહમંદ પાદશાહ ખુશ થયો અને એ શાહાનશાહ સાથે પોતે સલાહ કરી, જેમાં તેણે ચોથાઈ આપવા કબુલ કરીઆથી તેનો મુલક તેનાં સ્વાધીનમાં બચી રહ્યો. પોતાનાં આ મોટા દોસ્તને જીઆફત આપવાને બાહાને એ શેહેનશાહ પોતાને પાએતખ્ત શેહેર ગયો અને યુનાની છાવણી છોડીઆને ત્રીજે દીવસે તે એક લશકર કે જેની સંખીઆ ઘણી મોટી હશે એવું તેની ગીરદ ઉપરથી માલુમ પડતું હતું તે પોતા સાથે લઈ આવીઓ અને તેના આવા દગા સામે થવા શીકંદરને લડાઈ સારૂ પોતાનું લશકર ગોઠવવું પડીઊં. જરે બંને લશકર રૂબરૂ આવીઆં તારે ચીનનો શેહેનશાહ પોતાનાં વોજરાઓ અને ઉમરાવો સહીત પાંઉ પીઆદો થઈ યુનાનનાં પાદશાહ તરફ ચાલીઓ જેણે તેને શા સારૂ પોતાનો કોલ તોડી આટલું બધું લશકર એકઠું કરીઊં[૧૩] તે વીશે પુછીઊં. પેલા શેહેનશાહે જવાબ આપીઓ જે "મેં મારાં લશકરની સંખીઆ તમોને દેખડાવા ધારીઊં કે મેં તમારી સાથે કમકુવતને લીધે નહીં પણ બીજાંજ કાંઈક શબબોથી શલાહ કરીછે એની તમારી ખાત્રી થાએ. અજસામે ફલકી (ઈઆને આશામાંનીગ્રહો) જોયાથી મને તમોને તાબે થવું પડીઊંછે ; તેઓ તમોને મદદ કરેછે તેથી હું તેઓ સાથે જંગ કરવા દુરૂસ્ત ધારતો નથી."[૧૪] શીકંદર પોતે મધન થયો અને આવા એક મોહોટા શીઆનાં અને પરેહજગાર પાદશાહ શોડેથી ખંડણી લેવી પોતાની લાએકી નહીં એવું સમજી તેની સાથે દોસ્તી થઈ તેથીજ માત્ર પોતે સંતોસ પામીઓ. એ સાંભળી શેહેનશાહે તેની શોડેથી રજા લીધી અને એ નામચીન કૃતેહમંદ પાદશાહ સારૂ જહવાએરતો, સુનું અને ખુશનુમાં ઓરતોનું[૧૫] એક નજરાંનું ભેટ મોકલીઊં! કુળ જોતીશીઓએ એવી આગાહી

આપી હતી જે જરે શીકંદરનું મોત નજદીક આવશે તારે તે પોતાનું તખત એવી એક જગાપર મેહેલશે કે જંહાંની જમીન લોહોડાંની અને આશમાન સુનાનું બનેલું હશે. ફૂતેહ મેળવતાં મેળવતાં જરે એ પેહેલવાન થાકી ગયો તારે એણે યુનાન તરફ પાછી કુંચ કરવાનો હોકમ કરીએ. એક દાહાડે તેનાં નાકમાંથી લોહી વેહેતું શરૂ થયું[૧૬]. એક સરદાર જે હજુરમાં હતો તેણે પોતાનું બખ્તર કાહાડી એ પાદશાહને બેસાડવા સારૂ જમીનપર પાથરીઉં અને આફતાબનાં તાપમાંથી તેને છાયો કરવા તેના માથાપર એક શુનેરી ઢાલ ધરી. આવી હાલતમાં શીકંદરે જરે પોતાને જોયો તારે તે બોલી ઉઠીઓ જે, "કુળ જોતીશીઓની આગાહી કુળદરૂપ થઈછે. હું વધારે સુધી હવે મનુસ જાતમાં રેહેનાર નથી, અફશોશ કે, મારાં જવાનીનાં કામનો છેડો આવીઓ. અફશોશ કે, વશંતનાં છોડવાને શરત્કાળનાં એક પાકો ગએલાં ઝાડ માફક કાપી નાખવામાં આવીઉં." તેણે પોતાની માંપર લખી મોકલીઉં કે,"હવે હું થોડુંક માં આ જંહાન છોડી રૂવાંનોની જંહાનમાં જનાર છું અને તેમાં એવી અરજ પોતે કરી હતી જે મારાં મરણપર જેઓએ આ દુનીઆનું દુખ ન જોયું હોએ અથવા પોતાનાં પીઆરાં બેશીઓને નહીં બોયાં હોએ તેઓમાં તેણીએ ભીક્ષા વેહેંચી આપવી." એની ઈચ્છા મુજબ એની માંએ આવી તરેહનાં માણસો વીશે તલાસ કરી પણ તે બધી ફોકટ ગઈ. સઘળાઓએ આ જીંદગીનું દુખ અને સંતાપ ચાખીઓછે; બધાઓએ પોતાનાં પીઆરાંઓને બોયાંછે એવું તેણીને માલુમ પડીઉં. હવે પોતાના છોકરાની ઈચ્છા મુજબ આ સબબથી પોતાના પુત્રનાં મરણથી તેણીને દીલાશો મલીઓ. તેણીએ જોયું જે માર નસીબબી તમામ આદમી જાતનાં જેવુંજ છે! ફારસી ગરંથકારોનાં[૧૭] જણાવીઆ મુજબ શીકંદર "જુર"[૧૮] શેહેરમાં મરણ પાંમીઓ. પણ બીજાઓ એવું કેહેછે જે એનાં દાહાડા બાબલ અથવા બાબેલોનમાં આખર આવીઆ હતા. એ વેળાએ એની ઉમર ૩૬ વરસની હતી; અને એણે ૧૨ વરસ રાજ કરીઉં હતું. તેઓમાંનાં ૬ વરસ ઈરાનની ફૂતેહ આગમજ અને બાકીનાં ૬ વરસ એ બીના બનીઆ પછી. એના શરીરને સડો નહીં લાગે માટે ખુશબોદાર મશાલો ભરી ("એમબામ") કરી યુનાનમાં મોકલાવીઉં[૧૯]! ફારસી ગરંથકારો જે પાદશાહોનાં કામો વીશે બેઆન આપેછે તેઓનાં આચરણ વીશે કદાચજ જણાવે છે; પણ તેઓની અચરતી ઉતપનકારક કેહેવતોનું બેઆન આપવાની જે રીત તેઓએ અખતીઆર કરેલીછે તે યુરોપીઅન ગરંથકારોની વધારે મેહેનત અને ચોકશાઈથી લખાએલી બીનાઓ જેવીજ (કદાચ સહી) ઘણીખરી સારી અને વર્ણનરૂપી હોએછે. આ જંહાંનગીર પાદશાહની ઘણીએક કેહેવતો તેઓએ સંગ્રહી રાખેલીછે. જે જે લોકોને એણે જીતી પોતાને તાબે કરી લીધા તે સઘળાઓ એના અંદાનપણાં, ડાહાપણ તથા મોટાં મન વીશે ચું શું મત ધરાવતા હતા તે કેટલીએક બાબદોપરથી માલુમ પડેછે માટે તેઓ વીશે અત્રે બેઆન આપવા લાએક છે. તેઓ કેહેછે જે દુશમનના એક સરદારને હાથ બાંહાંધી એક દાહાડે જરે શીકંદરની આગળ લાવીઆ તારે તેણે તેને છોડી મેહેલવા હોકમ આપીઓ. તેની દરબારનાં એક માણસે કહેઉં જે "હું જો તારી જગાપર હોતે તો પેલાં માણસપર આવી દયા કરતે નહીં." શીકંદરે જવાબ આપીઓ જે, "કાંએજે હું તારા જેવો નથી તેથી મેં તેને માફ કીધોછે.[૨૦] હું મારા દુશમનોને સાફ બોલ્લાં દીલથી માફ કરૂંછું, કાંએજે મને જુલમથી નહીં[૨૧] પણ દયા કરવાથી (ખુશી) ગમત ઉપજેછે." એણે એક વખતે એક આબરૂદાર અમલદારને તેના ઓધા કરતાં એક હલકે દરજજેનાં ઓધાપર ઉતારી મેહેલીયો. થોડુંક પછી શીકંદરે તેને પુછીઉં જે "તુંને તારો નવો ઓધો કેવો પસંદ પડેછે." પેલા અમલદારે જવાબ વાળીઓ જે, "ઓધાથી માણસને કાંઈ માન મળતું નથી, પણ માણસથી ઓધાને માન મળેછે. કોઈબી નજીવો જેવો ઓધો નહીં હશે કે જે બજાવા ડાહાપણ અને

નેકીની ગરજ પડતી નહીં હશે."[૨૨] આ સુંદર જવાબથી એ પાદશાહ એટલો તો ખુશ થયો કે એણે તેને પોતાનો આગળો ઓધો પાછો આપીઓ. જે ગરંથકારે એ ઉપલી બાબત જણાવીછે તેજ ગરંથકાર આપણને એવું જાહેર કરેછે જે કોઈએ શીકંદરને પુછીઊં જે, "તેં આટલી નાહાની વએ અને આટલા થોડા વખતમાં આટલો બધો મુલક તે કેમ જીતી લીધો તથા આવું મોહોટું નામ તે કેમ મેળવીઊં." તેણે જવાબ વાળીઓ જે, "હું મારા દુશમનો સાથે એવીતો સારી ચાલ ચલાવતો હતો કે તેથી મેં તેઓને મારા દોસતો થવા ફરજ પાડી અને હું મારા દોસતો સાથે એવીતો હંમેશ સલુકાઈ રાખતો હતો કે તેથી તેઓ મારાપર બેહદ પ્રીતી દેખડાવતા હતા." જરે આ મોટા પાદશાહને પુછવામાં આવીઊં જે "તું તારા ઉસ્તાદ અરસ્તાતાલીશને તારા બાપ કરતાં વધારે માન શા સારૂ આપેછે ?" તેણે જવાબ વાળીઓ જે, "મારો બાપ મને આસમાનપરથી જમીન પર લાવીઓ પણ મારા ઉસતાદની મેહેનતની બરકતથી હું જમીનપરથી આસમાનપર ચહડુંછું." એજ ગરંથકાર બોલેછે જે એ પાદશાહમાં ગુસ્સો ઘણો હતો અને પાદશાહો ગોસ્સામાં હોએ તે ઘડી તેઓ સામે બોલવું ઘણું ભએ ભરેલું છે એવું તે પોતાનાં માનીતાઓને હંમેશ ચેતાવી હુશીઆર રાખતો હતો. એ તેઓને એવું જણાવતો હતો જે, " પાદશાહો દરોઆની બીશાલે હોયછે. તેઓ જરે સ્થીર હાલતમાં હોય તારેબી દેહેશતનાક રહેછે અને તુફાન નીકળે ત્યારે તો ડરામણા થઈ પડેછે"! ઉગમણા પ્રાંતના ગરંથકારો શીકંદરની જીંદગી વીશે જે બેઆન આપેછે તેમાં બરી વાતો તો થોડીકજ હશે ; અને યુનાની ગરંથકારોનાં પુસ્તકોમાં એ વીશે જે ચોકશ બેઆનો જોવામાં આવેછે તેઓ સાથે એમાંની ઘણીખરી વાતો તો કાંઈ મળતી આવતી નથી. ઈરાની લોકો આ પાદશાહની જે બાબદોને બરી તવારીખ દાખલ ગણેછે તે શીવાએ બીજી કોઈબાબદો અત્રે જણાવવામાં આવેલી નથી. એની દરીઆઈ અને ખુશકીપરની લડાઈઓ વીશે તેઓમાં નજમ અને નસરમો બેહદ પુસ્તકો બનેલાંછે, પણ તેઓને તેઓબી પોતે દરેગ કરી સમજેછે અને આ કાળ વીશેની તેઓની તવારીખ એવી તો કઢંગી હાલતમાં છે કે તેઓની બાહાલ રાખેલી કથાઓપર આપણને કાંઈપણ ભરોસો લાવવો નહીં જોઈએ ! ફારસી ગરંથકારો કેહેછે જે શીકંદરનો "અશકંદરૂશ" નામનો એક છોકરો હતો ; પણ વખણાએલા અરસતાતાલીશનાં હાથ હેઠલ તે કેળવણી લેવામાં મશગુલ થયો તેથી તે પોતાના બાપના મુલકના કોઈબી ભાગનો માલેક થયો નહીં. એ ઈતીહાશીઓ[૨૩] આપણને એમ જણાવેછે જે શીકંદરે પોતાના મોતની થોડુંક આગમજ ઈરાન શરજમીનનાં જે શાહાજાદાઓને તેણે નાવારેસ કરીઆ તથા લુટી લીધા હતા તેઓમાંજ એ રાજનાં પ્રાંતો તેણે પછી ઈજીપ્તમાં વેહેંચી આપીઆ હતા અને તેઓ સાથે એવી સરત કરી હતી જે યુનાની લશકરને તેઓએ ગરજની વેળાએ મદદ કરવી અને દરેક જણે પોતા સાથે શીપાહીઓની ચોકશ સંખીઆ રાખવી.[૨૪] પણ આ કૃતેહમંદ પાદશાહનાં મોત પછી આ શાહાજાદાઓ તેના વારસોનાં હોકમ નહીં માનવા લાગા અને પોત પોતામાં નાનાં નાનાં રાજો મળી એક પ્રજાસતાક રાજ સ્થાપીઊં. એ રાજો જો કે એક એકથી ઉલાહીદાં અને ઘણુંકરી એક એકથી સ્વતંત્ર ગણાતાં હતાં તોબી ચોકસ રાજ દરબારી બાબદો વેળાએ સઘળાઓ એક એક સાથે વારેઘડીએ હળીમળી રાજ ચલાવતા હતા. ઈરાનના ઈતીહાશ લખનારાઓના જણાવીઆ પ્રમાણે નાનાં નાનાં રાજ્યની આ જમાએતે તરેહ તરેહવાર ફેરફારો સાથ શીકંદરનાં મોત પછી ત્રણથી વધારે સદીઓ સુધી રાજ ચલાવીઊં હતું ! એ કરતાં વધારે સત્તા ભરેલા યુનાની ગરંથકારોનાં પુસ્તકોનાં શકાઓ પરથી આપણને એવું માલમ પડેછે જે, શીકંદરનાં મોત બાદ ઈરાન તેના શીલીઉકસ[૨૫] નામનાં એક મોટા બાહાદુર સરદારના હીસ્સામાં આવીઊં હતું, જેણે "નીકેતોર" યાને કૃતેહમંદ એવો ખેતાબ લીધો હતો. આ

બાદશાહ જેનો અખ્તીઆર સીરીઆ (શામ) નાં મુલકમાં પણ ચાલતો હતો તેણે "સીલુશીદીસ" નામનો એક વંશ સ્થાપીઓ. એની પછી "એનતીઓકશ સોતર" રાજનો માલેક થયો જેના વારશ "એનીતીઓકસ થીઓસ"નાં રાજમાં "આરસેસીસ" નામનાં એક ખંડીઆ રાજા અથવા સરદારે એક બંડ ઉઠાવીઓ અને "એનતીઓકસે" ઈરાનમાં "આગા થોકલીસ" નામનો જે હાકેમ નેમીઓ હતો તેને કતલ કરી આથમણુ તરફના ગરંથકારોનો કહેલો "પારથીઅન" અથવા આરસેસીસનો વંશ તેણે સ્થાપીઓ. ઉગમણુ તરફના ગરંથકારોના જણાવીઆ પ્રમાણે એ વંશ "અશક" નામના એક ઈરાનના આગળા પાદશાહોનાં વંશમાંથી ઉતરી આવેલા શખ્સે સ્થાપીઓ હતો. એમ જણાવામાં આવેલુંછે જે એ સરદારે પોતાનાં દેશીઓને એવું જણાવીઉં જે જરે દારા હારીઓ અને મારીએ ગયો[૨૬] તારે મારા કાકાએ "દરકૂશે કાવાની"નો પાક ઝુંડો બચાવીને સંતાડી રાખીઓ હતો, તે વીશે મારા અખ્તીઆરમાં આવેલોછે એમ કહી તેઓ પાસેથી મદદ મેળવી. શીલુશીદીસ વંશનાં ત્રીજા પાદશાહ "એનતીઓકસ" થીઓસે ઈરાનપર રાજ ચલાવવાસારૂ નેમેલા હાકેમને[૨૭] કતલ કરીઆ બાદ, "અશકે" પોતાનું પાએતખ્ત "રે" શેહેર ઠેરવીઉં; અને સઘળા પ્રાંતોનાં સરદારોને શીલુશીદીસ વંશ સાથે લડાઈ કરવા સારૂ પોતાને આવી મળવા બોલાવીઆ. એ વેળાએ તેઓ શોડેથી કાંઈબી ચોથાઈ લીધામાં આવશે નહીં એવો કબુલાત આપવામાં આવી હતી અને એટલુંજ માત્ર કેહેવડાવી મોકલીઉં કે પોતાનું દરેકનું સ્વતંત્રપણું જલવવાને તથા પરજાતનાં જુલમમાંથી ઈરાનને પાછું છોડવવાને જે એક સંકી શાહાજાદાઓની મંડળી થઈછે તેનો મને માત્ર એક પ્રમુખ ગણુત્રો. ઈરાનની તવારીખનો પેલો સને જેને ઉગમણુ તરફના ગરંથકારો "મલુકે તવાએફ" યાને તાએફાઓનું પ્રજાસતાક રાજ કરી[૨૮]હેછે તેની આ પ્રમાણે શાહરૂઆત થએલીછે. સ્વતંત્ર રાજના કાએદા કાનુનોથી તેઓ હંમેસ અંજાણ્યા હતા તથા હજુર સુધીબી અજાણુપણામાંજ રહેલાછે તેથી બેશક આ શબદ એ શેહેનશાહત હવે નાંના નાંના બંડીઆ રાજોમાં વેહેંચાઈ ગઈ હતી[૨૯] તેઓનો એકસંપ દેખડાવેછે. પણ આ વખત વીશે ઈરાની ગરંથકારોના પુસ્તકોમાં જે બેઆન આપણે વાંચીએછે તે ધરપુછડાં વગરનું તથા બરબેલાકૂ હોએછે. સત્તા ભરેલી તવારીખ લખવા તેઓ શોડે દેખાઈતી રીતે કાંઈબી ચીજો જણાતી નથી અને તેઓની ખરી તવારીખ હવે શરૂ થાએછે તેથી તેઓની કાંહાણી જણાવાની ટેવની તરફેણ આપણે કરી શકતા નથી માટે તેઓની અશકાનીઅન અથવા અરશગાનીઅન વંશની જોડી કાહાડેલી તવારીખમાં નામોની ટીપ શીવાએ માત્ર બીજુ કાંઈ આપણા જોવામાં આવતું નથી; અને તેમાંબી જુદા જુદા પાદશાહોની તવારીખમાં કઠણાઈથીજ બે ગરંથકારો એક એક સાથે મળતા આવતા હશે. કેહેછે જે અસક પેહેલાએ ૧૫ વરસ રાજ કરીઉં હતું.[૨૯] શામ (શીરીઆ)ના પાદશાહ "શીલુકસ કાલીનીકશ" ને એજ પાદશાહએ હરાવીઓ તથા કેદ પકડીઓ હતો એમ કેટલાએક ગરંથકારો લખેછે; પણ બીજાઓ કેહેછે જે એ કામ તેના છોકરા અશક બીજાના વખતમાં બનીઉં હતું. અશક બીજ પછી તેનો ભાઈ શાહપુર[૩૦] તખ્તનશીન થયો જેણે ઘણુંક શુધી "એનતીઓકસ ધી ગરેટ"સાથે એક લાંબી લડાઈ ચલાવીઆ કીધી અને તેમાં તેણે ઘણોક માર ખાધા બાદ તે પાદશાહ સાથે છેલ્લે સરવાલે તેને સલાહ કરવી પડીહતી. આ બનાવથી પારથીઆ અને હીરકેનીઆપર તેનો હક બાહાલ રાખવામાં આવીઓ હતો! એ પાદશાહનાં મોત પછી બે સદીની ઉપર ઈરાની લોકોની તવારીખમાં આપણા જોવામાં આવેછે; કાએજે તેઓ આપણને એવું જણાવેછે જે તેનો વારશ બેહેરામ ગુદરેજ કરી હતો અને આથમણુ તરફના ગરંથકારોનો લખેલો પાદશાહ "ગુતારજીસ" આપણી શોડે માનવાને દરેક કારણ છે તે પ્રમાણે જો એજ પાદશાહ હોએ તો આર-

સેસીસ, એવાં બીજાં વંશનો એ ત્રીજો પાદશાહ હતો એમ બરી તવારીખપરથી આપણને માલુમ છે અને એજ પાદશાહે "જોન ધી બેપટીશટ" નાં ખુનનો બદલો ઇઝરેલાઇટ (યાહુદી) લોકોપર લીધો હતો! ફારસી ગ-રંથકારો આપણને એવું જણાવેછે જે ગુદરેજ[૩૧] પછી તેનો છોકરો વોલાસ[૩૨] તખતપર આવીઓ. એના પછી તાજ હોરમજદને[૩૩] અને તીઆરખાદ તેના ભાઇ નારશીને મળીઆ હતું. તેના મોત પછી તેનો એક બીજો ફીરોજ[૩૪] નામનો ભાઈ સીંહાસનપર બેઠો. એના વારસ ખુસરૂએ[૩૫] રૂમના શેહેનશાહ "ત્રેજન" સાથે એક લડાઈ કીધી. એ લડાઈમાં ખુશરૂ હારી ગયો અને પોતાનું પાએતખત શેહેર "ટીસેફુન" (ટીસફુન) બોઈ બેઠો; પણ "ત્રેજન" નાં મરણ બાદ ખુશરૂએ તેના વારસ "બેદરીઅન" સાથે સલાહ કરી પોતાનાં ગએલા મુલકો પાછા મેળવીઆ. ફારસી ગરંથકારોના જણાવીઆ પ્રમાણે બોસરો પછી, વોલાશ અને વો-લાશીન[૩૬] એક પછી એક એક તખ્ત નશીન થયા; અને "વોલાશીને" પોતાનું તાજ પોતાનાં છોકરા "અ-રદુઆન"[૩૭] ને સવાધીન કરીઉં. એ પાદશાહ ઉપર વખણાએલા અરદેશીરે[૩૮] હોમલો કરી તેને ઠાર કરી-ઓ તેની આગમજ તે રૂમીઓ સાથે લડાઈમાં રોકાયો હતો. કેકાઉશનાં[૩૯] વંશમાંથી ઉતરેલા "અશગ" ના છોકરા અરદુઆને એ પાદશાહનો અખતીઆર તથા જન લઈ મેહેલીઓ એમ કેટલાક ફારશી ગરંથકારો લખી જણેછે; અને એ વાત જે ઇતીહાશ લખનારા કબુલ રાખેછે તેઓના કહેઆ પ્રમાણે એ સખશે એક નવો વંશ સ્થાપીઓ હતો. એ નવા વંશના ૮ પાદશાહો સઘળું મલી ૧૧ સદી સુધી એ દેશમાં રાજ ચલાવી ગયા હતા. પણ આ વંશની ઉતપતી વીશે જે ગરંથકારે બેઆન આપેછે તેજ શખસ[૪૦] આપણને એવુંબી કેહેછે જે, "અશગ" જેને અરદવાનના મોત બાદ રાજ મળીઉં હતું તેના છોકરા અને રાજના વારશ બુશારોના જમાનામાં ઇશાઈ લોકોનો પેગમબર પેદા થયો હતો. પણ આ વાત તો ચોકશ છે કે, અરદવાન તો ઇશાના જનમની બે સદીઓથીબી વધુ પછી છેક થઈ ગયોછે તેપરથી એવું શાબેત થાએ છે જે "અશગાનીઆન" વંશ કદી થઈ ગયોજ નથી અને અગરજો થયો હોએ તો તે અશકાનીઅન વંશનાં પાદશાહોના વખતમાંજ થયો હોએ. એક કાબેલ અને માન પામેલા ઉગમણુ તરફના ઇતીહાસ લખનારે આ મુખતેલાફ એહેવા-લોને સમજુતીપર લાવવા કોશેશ કરીછે. તે એ જુદા જુદા ગરંથકારોના બરખેલાફ વીચારોથી તદનજ ગુચ-વારામાં પડી ગયોછે એવું ખુદ બખુદ પોતે કબુલ કરેછે અને પોતાના પુસ્તકમાં લખેછે જે એક ગરંથકાર[૪૧] એમ કેહેછે જે અશગનો છોકરો "અરદવાન" જેણે અશકાનીઆન વંશનો નાશ કરી નાખીઓ તે કેકાઉશનાં વંશમાંથી ઉતરેલો હતો. બીજો ગરંથકાર[૪૨] એવું જણાવેછે જે, જે વંશનો નાશ કરવામાં આવીઓ તેજ વંશ-નો એબી પાદશાહ હતો; અને બીજા ઘણાક ઇતીહાસ લખનારાઓ તો એ વંશ[૪૩] વીશેનું બેઆન તદનજ પડતું મેહેલેછે તેથી નાશીપાશ થઈ જઈ પોતે[૪૪] જણાવેછે જે "બરું શુંછે તે તો માત્ર બરમેશવરજ જાણે."

શીકંદરનાં મરણ પછી તે આરતાઝરકશીસ (અરદેશર) નાં રાજ સુધી નજદીક પાંચ સદી ગુજરી ગઇછે, તોપણ એ બધા વખણાએલા કાળ વીશે ઉગમણુ તરફની તવારીખમાં કાંઇજ જણાવામાં આવેલું નથી એમ આપણે કહી શકીએછે. હવે જારે આપણે રૂમી ગરંથકારોનાં પુસ્તકોના શકાઓપર નીધાહ કરીએછે તારે આ-પણે એવું જોઇએછે જે એ કાળમાં એટલી તો બીનાઓ બનેલીછે કે તેથી સઉથી ઘણાંજ નીચમાં નીચ લો-કોબી મગરૂર થયા વીના રેહે નહીં; કાંએતો પારથીઅન વંશનાં પાદશાહો જેઓના નામો બટીક તેઓના પોતાના દેશની[૪૫] તવારીખમાંથી આપણે શોધી કાહાડી શકતા નથી તેજ માત્ર પાદશાહો પર રૂમી લોકો પોતાની સઉથી ઘણીજ ચહડતી દીશાની વેળાએબી કોઇકાળે જથુક ફાવી શકીઆતા નહીં. પણ બેશક ઇરા-

નીએાની હીકમત અને બાહાદુરી કરતાં બીજાં કારણેાને લીધેજ એ બનાવેા બનીઆ હશે. તેઓના પેાતાના દેશની બાશીઅત અને લડાઈ કરવાની તેઓની એક ચેાકશ અજાએબ જેવી રીતનેજ લીધે વારેઘડીએ તેઓ-રૂમનાં કવાએદ લીધેલાં લશકરેાપર પેાતે ફાવીઆ કરતા હતા. પારથીઆનાં રાજની હદ રૂમની શેહેનશાહતની વેળાએ કેશપીએન સરેાવરથી તે ઈરાની અખાત સુધી આવેલી હતી. અંહીઆં ઊંચા અને લીલેાત્રી વગરનાં પાહાડેા, પેાહેાલા અને ઝડપથી વેહેતા ઝરા, અને મેાટા વીસ્તારના બીઆબાનેા આવેલાંછે. રૂમી લશકર જે જે દીશા ભણી જવું હતું તાંહાં એ દેશને પારથીએનેા પેાતેજ વીરાન કરી નાખતા હતા અને તેઓનાં લશકરની રૂબરૂ તેા નહીં પણ જે ખેારાકીથી તેઓનેા બચાવ થતેા હતેા તેઓ સામે માત્ર તેઓ ગેાયા લડાઈ કરીઆ કરતા હતા; અને પારથીએન શીપાઈઓ[૪૬] આબાદ નીશાનેા કરી પેાતે પેાતાના ઘેાડાપરથી દુશમનેા આગળથી નાહાશતી વેળાએ જે તીરેા ફેંકતા હતા તે લડાઈની રીત એટલી તેા વખણાએલી હતી કે તેથી તેઓએ પેાતાનું સ્વતંત્રપણું એ વેળાએ જલવી રાખીઉં હતું. એ લડાઈ કરવાની રીત, તાંહાંની જમીન, માણસ અને જે તેજ અને મજબુત ઘેાડા પર તેઓ સવાર થતા હતા તે સઘળાંને માફક હતી અને તેથી તેઓ ફતેહજ મેળવશે એવી તેઓની એટલી તેા પુર ખાતરજમા રેહેતી હતી કે રૂમના બાહાદુર અને કશાએલા શીપાહીઓ આગળ જારે તેઓના સરદારેા પારથીએન લડાઈ વીશે ગેાકતેગેા કરતા હતા તારે તેઓ બડબડીઆ વીના રેહેતા નહતા.

## બાબ પાંચમાની નેાટ.

૧–એ ખુનીનું નામ એએાના જણાવીઆ પ્રમાણે કુલુસ કરી હતું. * ૨–જીનતુલ તવારીખ.

૩–એક ફારસી ગરંથકાર કેહેછે જે, એ વખતે એક પાદશાહ જેને તેઓ કીલાલુસનેા કેાકરેા કરી કેહે છે તેનાં બુરાકુસ નામનાં શેહેરપર ઘેરેા નાખવામાં શીકંદર પેાતે રેાકાયેલેા હતેા. એજ બેએાનમાં જણાવીઆ પ્રમાણે એના બાપનેા ખુની પનાહ મેળવવા સારૂ એ રાણી શેાડે નાહાશી ભરાયેા અને જારે તેણે તેની માનેા જબેા ધરેલેા હતેા તારે તેને એ જવાન શાહાજાદાએ (શીકંદરે) કતલ કરીએા હતેા.

૪–સઘળા મુસલમાનેાનું એવું મત છે જે, શીકંદર (જે નામથી તેઓ એલેકજાનદરને ઓળખેછે તે) એકજ ખુદરગ અને કીરતીવાન પરમેશ્વરને પુજતેા હતેા.

૫–ઈરાનની લડાઈની વખતે ગરીશ (યુનાન) નાં રાજેની મદદ અને એકદીલપણું મેળવવાની કેાશેીશ કરતીવેળાએ એણે તેઓને જે ભાસાણ કરી સંભળાવીઉં હતું અને એ કીરતી ભરેલી લડાઈમાં પેાતે તેઓનેા સરદાર થયા તેઓ, શેાડેથી જે એકમતથી કબુલ કરાવીઉં હતું તે બાબતનું એ બેએાન ઈરાનેા દેખડાવવું હેાએ એમ લાગેછે. ૬–જીનતુલ તવારીખ.

૭–કેદ હીંદી—એ કદાચ યુનાની (ગ્રીક) ઈતીહાસ લખનારાએાનેા તેકશીલસ હશે.

૮–આ શાહાજાદીની ખુબસુરતી વીશે ઘણું અતીશયેાકતી ભરેલું બેએાન એ ફારશી ગરંથકાર આપી જાએછે અને એને સારૂ તે એવું જણાવેછે જે, "એ એક એવું મધુર ખુરાએાદાર ગેાલાબનું ફુલ હતું કે જેને કદી પણ બાક તરફ નીગાહથી ફરેલી ન હતી અને એવી તેા એ એક વસંત રૂતુ હતી કે જેમે કેાઈ પણ ઘણા રારદ પવનથી રંજાએી પેાંહેાંચી ન હતી."

૯–એ વખણાએલાં કાંશીએામાં એવેા ગુણ હતેા કે, તે પેાતાની મેળે હંમેશા ભરપુર રેહેતેા હતેા.

૧૦–જીનતુલ તવારીખ.

૧૧–બેરાક પુર અથવા પેારસ; કાંએજે પેહેલવીમાં ૫ અને ફ એક એકને ઘણાજ મળતા આવેછે.

૧૨–ઘણુંકરી એ ચાલીસ તારતમી હશે જેને ફારસી ગરંથકારેા ભુલથી હંમેશા ચીન સમજતા આવીઆછે. શીકંદરે શીથીએનેાપર જે ચઢાઈ કરી તે વીશે એ ઈરાનેા દેખડાવેછે એમ તેા બેરાક લાગેછે પણ એ બાબદેા ઉલટપાલટ રીતે જણાવવામાં આવેલીછે.

૧૩–અંહીઆં જણાવેલી વાત તેકસીલસ જે તે બેબાએ સીથીઆનો પાદશાહ હતો તેની ચલાવેલી ચાલ ચલણ સાથે મળતી આવતી દીસેછે. ૧૪–જીનતુલ તવારીખ.

૧૫–ઘણા પુરાતન કાળથી તે હમણાંનાં વખત સુધી એશીઆખંડની ફતેહ કરનારાઓ જેવા કે, રાજ સ્વાધીન લેનાર મોટા પાદશાહોથી તે છેક ગામડાં જીતનાર સરદારો વટીકમાં પોતાની ફતેહના બદલામાં કેટલીએક ખુબસુરત કનીઆઓ માંગવાનો ધારો હતો; તેથી આ ખુદરતીછે કે ફારસી ગરંથકારોએ એવું ધારીલું હોએ જે આ મુકરર થએલી રીત ભાતનો ફાએદો શીકંદરથી મેળવવા ચુકીઓ ન હોએ.

૧૬–જીનતુલ તવારીખ.

૧૭–ઘણાએક ગરંથકારો એવું ધારેછે જે કુરાનમાં જણાવેલો પેગમબર જુલકરનેન તે એજ છે અને યાજુજ તથા માંજુજને જે દેવાલથી અટકાવામાં આવીઆ હતા તે વખતની દેવાલ એણેજ બંધાવી આપી હતી. આ રાક્ષશો જેઓ આથમણા તરફનાં લોકોમાં ગાગ અને મેગાગનાં નામોથી જણાએલાછે તેઓ ફારસી કથા કહાણી બોડનારાઓના જણાવીઆ પ્રમાણે દુનીઆની વચોવચમાં કોહેકાફ નામનો જે પાહાડ આવેલોછે તાંહાં વસેછે અને તેઓની ઓલાદ જે સઘળી તરેહનાં કદ તથા સઘળી જાતના આકારો ધરાવેછે તેઓ આસપાસનાં દેશોને લુટતા તથા તારાજ કરતા હતા તેથી તાંહાંનાં રેહેવાસીઓ તેઓ વીશે ફરીયાદ શીકંદર આગળ લાવીઆથી તેણે એ દીવાલ બંધાવી તેઓને હદ બાંધી આપી હતી. દર રોજ પોતાનાં પંજાથી તે દેવાલને તેઓ કોતરતા જાએછે અને ઓદતાં જે થોડી જગા બાકી રેહેછે તેને કાલે શહવારે આવી ઓદી નાખીશું એવી આશામાં તેઓ પોતાને ઘેર પાછા ફરેછે પણ સહવારનાં જારે આવેછે તારે પેલી દેવાલને તેઓ બધી ફરીથી બંધાઈ ગએલી જોએછે. આ કામ તેઓ કરી શકતા નથી તેનું કારણ એ છે જે, તેઓ ઈનશાલા યાને ઓદાનું આહવું એવા શબદો કદી બોલતા નથી અને આપણને એવુંથી જણાવામાં આવેલું છે જે, તેઓ કદીથી એ બાંધકામનો નાશ કરનાર નથી શીવાએ કે જારે એવું બનશે કે તેઓના એક છોકરાનું નામ ઈનશાલા કરી રાખવામાં આવશે અને જારે તેઓ પાછા ફરશે તારે તેઓમાંથી કોઈએક પેલા છોકરાને આ પ્રમાણે હાંક મારી કેહેશે;—"ચાલ આવ, ચાલ આવ, ઈનશાલા! આપણે એ કામ કાલે પુરૂં કરીશું"! એ પવીત્રાઈ ભરેલા શબદો અકરામાત તેઓથી બોલાઈ જશે તેથી એ દીવાલ બંધાતી બંધ પડશે અનેએ દીવાલનો નાશ કરવામાં પછી તેઓ ફતેહ પામશે. દુનીઆમાં બધે તેઓ વીખરાઈ જશે અને આ જગતનો આખરી હજારો આવી પોંહોચશે તેની આગમજ તેઓથી થતી પાએમાલી એ બીનાં વીશેની એક નીશાન દેખાડાવશે. કુરાનમાંહેની એક શરેહપરથી આ નોટ મેં ઉતારી લીધેલીછે અને કીઆરાપીઅન સરોવર આગળની સમુદરધુની આગળ જે દેવાલ શીકંદરે શીથીઅનોને ઈરાનપર હોમલો કરવાથી અટકાવા બંધાવી હતી તે વીશે કદાચ એ કહાણી ઈશારો કરતી હોએ એવું લાગેછે.

૧૮–આ શેહેર કુરદીસ્તાનમાં આવેલુંછે. રૂમી લોકોનું શીઆજુરોસ તે એજ શેહેરછે.

૧૯–જીનતુલ તવારીખ કરતા એમ જણાવેછે જે, આ ફતેહમંદ પાદશાહના શરીરને સપર પેહેલાં તો એક સુનેરી મુરદાંની પેટીમાં મુકીલું હતું પણ તેની માનાં હોકમથી પછી તેને તેમાંથી કાહાડી મીરાર દેશના એક રાંગે મરમરના પથરમાં મેહેલવામાં આવીલું હતું.

૨૦–આ વાતને કાંઈક નજીવા જેવા ફેરફાર સાથે મુનાની ગરંથકારોએ પણ જણાવેલીછે.

૨૧–જીનતુલ તવારીખ. ૨૨–જીનતુલ તવારીખ. ૨૩તારીખે મુનતખબ.

૨૪–અરસતાતાલીસની સલાહ ઉપરથી એ રીત કામે લગાડીઆમાં આવી હતી એમ કેહેવાએલુંછે. એ વજેરે ઈરાનનાં રેહેવાસીઓપરથી તાંહાંનાં શાહાજાદાઓનો વગ વશીલો નહીં નીકળી શકે એવો જોયો; તથા તેઓને કતલ કરવાનું કામ તો ઘણું ગેરવાજબી હતું તેથી તેઓને ઉપીઓગી રઈયત જેવા કરવા તથા દુરામનીથી પાછા હઠાવવા સારૂ એ ઓધાઓ અપાવવા પોતે દુરસ્ત વીચારીલું હતુ.

૨૫–એનઠીઓક, શીલુસીઆ અને બીજા ઘણાએક શેહેરોનો એણે પાયો નાખીઓ હતો.

૨૬–જીનતુલ તવારીખ.

૨૭–આગાથોકલીસ–જીનતુલ તવારીખ કરતા એને અબતાહેરા કરી લખેછે.

૨૮–પ્લીની પારથીઆની શેહેનશાહત (ઈરાનની શેહેનશાહતનું બેઆન કરવાને એ લુગત પોતે ખુલ્લી રીતે કામે લગાડીને તે રાજ) ને અઢાર રાજોમાં વેહેંચી નાખીઆમાં આવીલું હતું એમ આપણને જણાવેછે. જુઓ

એની કદીમ તવારીખનાં ૧૧ માં દફ્તરને ૪ થે સફે. [ગ્રીક ગરંથકારો પ્રમાણે એ તખકાના પાદશાહો વીશે તફ્શીલવાર ઈનતેખાબ દીબાચામાં વાંચનારાઓનાં જોવામાં આવશે. ત૦ ફ૦]

૨૯–જીનતુલ તવારીખ. ખુનદમીર માત્ર દસજ વરસ એને વીશે ધારેછે.

૩૦–યુનાનીઓના આરતેખાનીરા તેજ શાહપુરછે એ વાત બેશક લાગેછે.

૩૧–એનો છોકરો વોનોનીસ જેણે થોડુંક સુધી રાજ ચલાવીઉં હતું તેનું રાજ તેઓ પડતું મેહેલેછે.

૩૨–એનું નામ પોલાસ કરી કોઈ વખતે લખવામાં આવેલુંછે. યુનાનીઓનો વોલાગીશીસતે એજ પાદશાહ છે; જેની "નીરો" શેહેનશાહ સાથ કરેલી લડાઈ અને વેસપીસીઅનપર મોકલેલા એલચી વીશેની વાત ૩મી તવારીખમાં જણાવવામાં આવેલીછે.

૩૩–૩મી લોકોનો ૪ થો આરટેબેનસ તે હોરમજ હશે એમ દીસેછે, પણ નારસી નામના એના ભાઈ તથા વારસ વીશે આથમણ તરફના ગરંથકારોમાં એવું નામ કાંઈ જોવામાં આવતું નથી.

૩૪–ઘણું કરી પેકારેસ હશે.

૩૫–કેટલાએક ફારસી ગરંથકારો એ શાહાજાદાનેખી પડતો મેહેલેછે; પણ ખુનદમીર તો એના વીશે પોતે બેએમાન આપેછે.

૩૬–વોલાસ અને વોલાસીન તે ૩મી તવારીખનો બીજો અને ત્રીજો વોલોગીસાસ છે. એ બેઉમાંના છેલ્લા પાદશાહે શેહેનશાહ સીવીરસ સાથે એક મોહોટી લડાઈ ચલાવી હતી. ૩૭–આરતાબેનસ પાંચમો.

૩૮–આરતેઝરકસીસ.

૩૯–ખુનદમીર કેહેછે જે આશાગ કેકાઉસનાં વંસમાંથી પેહેડી દર પેહેડીએ ઉતરી આવેલો હતો. ઘણાએક ગરંથકારો એ પાદશાહ તથા એનાં વારશો વીશે કાંઈ પણ જણાવી જતા નથી; અને બીજાઓ એવું ધારેછે જે અશકાનીઅન પાદશાહોનાં વખતમાંજ તેઓ થઈ ગયા હતા તથા ઈરાનના કેટલાક પ્રાંતોપર તેઓએ રાજ ચલાવીઉં હતું. ૪૦–જીનતુલ તવારીખ.

૪૧–તારીએ ગુજીદેહ. ૪૨–તારીએ જલાલી.

૪૩–જીનતુલ તવારીખમાં જણાવીઆ પ્રમાણે અશકાનીઅન તખકાનાં પાદશાહોનો હેવાલ નીચે મુજબછે.

રાજ ચલાવાનાં વરશોની ગણત્રી.

| | |
|---|---|
| અશકનો છોકરો અરદવાન | ૨૩ |
| અરદવાનનો છોકરો ખુરાઝ | ૧૯ |
| અશારનો છોકરો પલલાસ | ૧૨ |
| પલલાસનો છોકરો ગુદરીજ | ૩૦ |
| ગુદરીજનો છોકરો નારસી | ૩૦ |
| નારસીનો છોકરો (બીજો) નારસી | ૧૮ |

અરદવાન જેને અરદેશીરે કતલ કરીઓ તેનાં રાજનાં વરશો વીશે કાંઈખી જણાવવામાં આવેલું નથી.

૪૪–ખુનદમીર.

૪૫–"મીથરદીતીસ" તથા "ઓરોદીસના" નામ જણાવામાં આવેલાં નથી. ઓરોદીસનાં રાજમાં "કરાસસ" ને હરાવામાં આવીઓ હતો. "સુરીના" નામના જે સરદારે એ મોટી ફતેહ મેળવી હતી તેનું નામ વટીક પણ જણાવામાં આવેલું નથી.

૪૬–પારથીઅન સવારોની એ ચાલ ચલણને લીધે તારતરીનાં પેહેલવાનોની ઓલાદમાંથી તેઓ ઉતરેલા હતા એમ જે કેટલાકો ધારેછે તે વાત ને એ બેએમાનથી ટેકો મળેછે એમ "ફ્લોસતર" વીચારેછે, પણ એ રવાઈઓ ઈરાન તથા તાતારી ટોળાંઓમાં હજુર સાધારણછે તથા આગળ પણ હંમેશા સાધારણ હતો.

# બાબ છઠો.

## સાસાની વંશના મુળ પુરૂસ અરદેશીર બાબેગાનથી તે એ વંશનાં સહુથી છેલ્લા બાદશાહ યઝદેઝરદ સુધીની તવારીખ. (ઈ૰ સ૰ ૨૨૫ થી તે ઈ૰ સ૰ ૬૪૧ સુધી.)

સાસાની વંશના બાદશાહોથી ઇરાનની તવારીખમાં એક નવોજ સને ગણાએછે. આ બાદશાહો રૂમનાં શેહેનશાહો સાથે હંમેસ લડાઈમાં ગુંથાયલા રેહેતા હતા તેથી રૂમનાં ઇતીહાસ લખનારાઓએ જે જે બાબદો જાહેર કરેલીછે તેપરથી ઉગમણુ તરફના ગરંથકારોના આપેલા હેવાલો આપણે સુધારી શકીએ છઈએ અને એ જમાનાની આગમજ સચાઈ અને જુઠાઈ વચે આપણે જે તફાવત દેખાડવી શકીએ છઈએ તે કરતાં વધારે ચોકસાઈથી આ કાળની તવારીખમાં જણાવવા આપણે શકતીવાન થઈએ છઈએ. આગળ જણાવીઆ પ્રમાણે અહીઆં પણ હું ફારસી ગરંથકારોનાંજ પુસ્તકોપરથી લખતો રહીશ. પણ તેઓ કરતાં વધારે ચોકસ સનદવાળી તવારીખોનાં પુસ્તકોમાંથી તેઓના નહી સમજમાં આવે એવા એવા વાકીઓની સમજ આપીશ તથા જુદા જુદા બાદશાહોનાં રાજનાં કાળો તથા ઘણા અગતનાં બનેલા બનાવોનાં સનેઓ પણ હું મુકરર કરતો જઈશ.

કેહેછે જે, બાબકનો છોકરો અરદેશીર બાબેગાન[1], સાસાન[2] જે બહમનનો છોકરો અને અશકૂંદીઆરનો નબીરો હતો તેનાં વંશમાંથી પેદા થએલો હતો. એનો બાપ બાદશાહી ચાકરીમાં એક હલકે વાગેના અમલદારની પદવી ધરાવતો હતો. "પરી" નામનાં દારાબજરદના હાકેમને એવું માલુમ પડીઉં જે, બાબકને એક છોકરોછે, કે જે જરે નાહાની વયનો હતો તારથીજ પોતાની અકલ અને બાહાદુરી સારૂ વખણાતો ચાલીઓ છે. તેણે તેને બોલાવી મંગાવીઓ અને અરદેશીર પોતાની ચાલાકીને લીધે એટલો તો "પરી[3]"ને પસંદ પડીઓ કે, જરે તેને રાજ દરબારી કામોપર બીરાજવાને કાંઈ પણ શબબોને લીધે બની નહીં શકતું હતું તારે તે પોતાનો અખતીઆર પોતાનાં આ જવાન માનીતાને સોંપી જતો હતો. અરદેશીરે એ વેળાઓપર પોતાની ચાલને લીધે એટલું તો માન મેળવીઉં હતું કે જરે "પરી" મરણ પામીઓ તારે તેણે અરદેશીરને પોતાનો વારસ નેમીઓ હતો. અરદીશીર જેવો જવાન જે આ પ્રમાણે ઝડપથી હાવે મોટે દરજજે પુગીઓ માટે તેણે મોટાં શરકરાજી ભરેલા માહાભારત કામો ઉઠાવવા વીચારો કરીઆ હોય તો તેમાં ઘણું આશ્ચરીઅ થવા જેવું કાંઈજ નથી. કેહેછે જે, જગતી હાલતમાં જે કલ્પનાઓ એ પોતે બાંધતો હતો તેજ સ્વપનામાંબી એની નજરે પડતી હતી તેથી એનાં ખુશામતીઆઓ એ કીરતી ભરેલા સ્વપનાઓ[4] એની હવે પછીની વધવાની આધાહી આપેછે એવું એને જણાવતા હતા. સઘળા ઇતીહાસ લખનારા એકમતથી બાહાલ રાખેછે જે એવા સ્વપનાઓના એકીનથીજ એણે ઇરાનનું તખત લેવા સપર પેહેલી કોશેસ કરી હતી; અને એ સ્વપનાઓની મુબારકબાદી એણે તથા એના હમનશીનોએ જો ખરેખર સચાઈ તરીકેજ માની હોએ તો આવી મોટી કીરતી મેળવવા સારૂ તેઓથી એને ખરેખર મદદ મળવી જોઈએ! એ રાજ હાથ કરવાની અરદેશીરની પેહેલી

કોરોસને તેના બાપ બાબકે મદદ આપી, જેણે અરદવાને નેમણુક કરેલા હાકેમને મારી નાખી ફારસના પ્રાંતની હાકેમી પોતે લઈ મેહેલી હતી; પણ બાબકનો પીઆર પોતાના વડા છોકરા શાહાપુરપર ઘણો હતો તેથી જેવો ફારસનો પ્રાંત તેણે જીતી લીધો તેવોજ તેણે તે પ્રાંતનો હાકેમ તેને ઠેરવીઓ. એ જઈફ પુરૂશ તીઆરબાદ થોડુંકમાંજ મરણ પામીઓ પણ મજકુર કામથી એનાં કુટુંબમાં એનાં મરણથી ઘણાંએક તડાં પડી ગયાં. જેવો પોતાનો બાપ મરણ પામેયો તેવોજ અરદેશીર પોતાનાં ભાઈના મુલકપર ચઢીઓ કે જેને તેનાં સગાંઓએ[૫] પકડીને અરદેશીરને હવાલે કરીઓ. એ બીના બનીઆથી તે પોતે ફારશનો[૬] હાકેમ થયો. શાહપુરને તેણે શું કીધું તે બાબદશાર આપણને કાંઈ જણાવામાં આવેલું નથી; પણ પેલા લુચાઓ પોતાની ઢગાઈનાં બદલામાં અરદેશીર શોડેથી તેના ભાઈને પકડી આપવા વીશે કાંઈક ઈનામ મેળવવાની જે આશા રાખતા હતા તેઓને કતલ કરવામાં આવીઆ હતા! ફારસના પ્રાંતને સમાધાનીપર લાવીઆબાદ અરદેશીરે કીરમાનપર ચઢાઈ કરી ને તેબી પોતાને હાથ કરી લીધું. એની સપર પેહેલી સ્વારીમાં એની સામે કોઈ મજબુતાઈથી થયું ન હોય એવું માલુમ પડવાથી એ પોતે ઈશકાનનો ધણી થઈ બેઠો એટલુંજ માત્ર નહીં, પણ તે વખતનો સજ અધીકારી પાદશાહ અરદવાન એની સામે લડાઈના મેદાનમાં આવીઓ તે આગમજ તો એણે આખું "ઈરાક" પોતાને હાથ કરી લીધું હતું. કેહેછે કે એ પાદશાહ "હમદન અને કીરમાનશાહ આગળનાં પાહાડી મુલકોમાં[૭] ભરાઈ રહેઓ હતો; પણ અરદેશીરે જરે એને ઘેરી લઈ પોતાનું તખ્ત સ્વાધીન કરવા એને ફરજ પાડી તારે એણે એક જબરદસ્ત લડાઈ કરવા પોતે ઠરાવ કરીઓ.

હુરમજનાં[૮] મેદાનમાં એ બંને લશકરો રૂબરૂ થયાં અને તાંહાં એક મોટી ખુના મરકી ભરેલી લડાઈ થઈ જેમાં અરદવાન પોતાનો જન અને તાજ બોહી બેઠો અને બાબકના છોકરાને લડાઈના મેદાનમાંજ[૯] શાહાનશાહ ઈરાને પાદશાહોનો પાદશાહ[૧૦] એવા મગરૂર એલકાબથી મુબારકબાદી આપવામાં આવી. એ બીતાબ તારબાદ ઈરાનના પાદશાહો પોતે રાખતા આવીઆછે. આ મોટી ફીરોજી ઈરાને ફતેહથી એ શેહેનશાતમાંના બાકી રહેલાં મુલકોબી એણે જીતી લીધાં એટલુંજ માત્ર નહીં, પણ એની હદબી વધારવા એણે પોતાનો કાબુ ચલાવીઓ; અને અગરજો આપણે ફારસી ગરંથકારોનાં મત સ્વીકારીએ તો એણે એક તરફ ઈઉફ્રેતીસ (ફ્રોશત)[૧૧] નદી સુધી અને બીજી બાજુએ બારજમના મુલક સુધી એ શેહેનશાત વધારી મેહેલી હતી. તાઈગ્રીસ (દજલા)નદીનાં કીનારાપર એણે એક શેહેર બંધાવીઓ હતું એમ કેહેછે અને એજ ઈતીહાસલખનાર[૧૨] જણાવેછે જે "મદેન" શેહેરમાં એ પોતે રેહેતો હતો તેપરથી એ પાએતખ્ત શેહેરબી એણેજ બંધાવીઓ હતું એમ વીચરાએલુંછે; પણ એનાં રાજનીબી ઘણુંક આગમજપર એ શેહેર હતું એવું માનવાને આપણી શોડે શાહદતો છે. પણ તારાજ થઈ પડેલી હાલતમાં જોઈ અરદેશીરે કદાચ એ શેહેરને નવેશરથી વખતે ફરી આગળી બુજરગી પર લાવી મેહેલીઓ હોયતો તેપરથી એ શેહેરનો પાયો નાખનાર તરીકે એનોબી હક પોહોંચેછે એમ દીસેછે.

ચોતરફ અરદેશીરની કીરતી પથરાઈ ગઈ. એની શેહનશાહતની પડોસનાં સઘળાં નાંહાંનો રાજ્ય એને તાબે થઈગયાં, અને ઉગમણુ તથા આથમણુ તરફનાં દેશોનાં સઉથી મોટા પાદશાહોએ એની દરબારમાં મોટા હદીઆ અને દબદબા ભરેલા એલચીઓ મોકલી એની સાથે દોસ્તીનું નાતું બાંધીઉં. ફતેહ અને અખતીઆરથી ધરાઈ જઈને એણે પોતાનું રાજ અરદવાનની હાર અને મોત પછી ઈરાનના એક મુખતીઆર પાદશાહ માફક ૧૪ વરસ[૧૩] સુધી ચલાવીઆબાદ પોતાના છોકરા શાહપુરને સ્વાધીન કરેઉં. એ બીના (અરદવાન ઉપરની ફતેહ) બની તેની આગમજ એણે બીજા ૧૨ વરસો સુધી થોડા ઓછા અખતીઆર સાથેબી રાજ ચલાવેલું

હતું! અરદેશીર બાબગાન (જેને રૂમી ઇતીહાસ લખનારાઓ આરતેઝરકસીસ કરીકેહેછે) તે ઈરાન સરજમીન-પર ઘણોજ ડાહયો અને બાહાદુર પાદશાહ થઈગયોછે. એની અજબએબ જેવી કારકીદીનો બેશક એની જીંદગી એક અછો નમુનો દેખાડાવેછે. સઉથી ઘણીજ નીચ હાલતમાંથી એક મોટો ટોળો જે ઘણીએક સદીઓ થઈ અંધાધુંધી અને ધભરાટ હાલતમાં પડી રહેલો હતો તેનો એ ચહડતાં ચહડતાં છેક પોતે પાદશાહ થઈ ગયો. પોતાના દેશની હાલતમાં જે ફેરફારો એણે કરીઆ તે ઘણા અચરતી ઉતપનકારક છે. આથમણુ તરફના ગરંથકારોએ ઈરાનની શેહેનશાહતને શીકંદરના મોત પછી "પારથીઆ" એવું જે નામ આપીઉં હતું તે એના તખતનશીન થયા પછી ભાંગી પડીઉં; અને જે રાજ એણે સ્થાપીઉં તેને ઈરાનનું રાજ કરી લોકો કેહેવા લાગા. જે શેહેનશાહતનો પાયો સાઈરસે નાખેઓ અને દરાયસે (દારાએ) જે રાજ બોઈ દીધું તે શેહેનશાતને ફરી નવેસરથી શાશ્વન કરનાર અરદેશીર હતો એમ એના દેશીઓ માનેછે. આ પાદશાહની જે કેહેવતો ઈરાની ગરંથકારોએ બચાવી રાખેલીછે તે ઉપરથી એની નેકી તથા એનું શીઆનપણુ આપણને માલુમ પડી આવેછે. તેઓ એવું કેહેછે, જે એ એવું બોલતો હતો જે,"જરે એક પાદશાહ આદેલ હોએ તારે તેની રઇયત તેને બરેબર ચાહેછે તથા તેની ફરમાનબરદારીમાં રેહેછે." પણ "સઉથી બુરો પાદશાહ તેને જાણવો કે, જેનાથી માતબરો ડરે અને બરાબ માણસો બીહે નહીં." તે કેહેતો હતો જે "લશકર વગરે અબતીઆર રેહે નહીં; પઈશા વગર લશકર રેહે નહીં; ખેતીવાડી વગર પઈસો થાય નહીં અને અદલ ઇનસાફ શીવાએ ખેતીવાડી બને નહીં." એની આ એક કેહવાત હતી જે, "દેહશતકનાક સીંહ બેઅદલ પાદશાહ કરતા બેહતરછે; પણ એક બે અદલ પાદશાહ થાનેબી ઘણું સુધી લડાઈ ચાલુ રેહે તે બનાવને વધારે બરાબ જાણવો." વારેઘડીએ આ પાદશાહ બોલતો હતો જે, "જે જગાપર એક નેતર કામ કરે તે જગાપર પાદશાહોને લાજેમછે કે, શમશીરને કામે લગાડવી નહીં. એ જલેમ પાદશાહોને એક સારી શીખામણછે, અને જે જગારપર આદમીઓનાં ગુનાહો માટે થોડીક શીક્ષા થઈ શકે તાંહાં તેઓના જાન નહીં લઈ મેહલવા જોઈએ એમ તેઓને શીખાડવા સારૂ એ કેહેલુંછે! પોતાના દેશના માહોમાંહેના કારોબાર સલાહ સંપજ ભરેલી રીતે જાલવવા સારૂ જે કાએદા એણે કાહાડીઆ હતા તેવાજ સારા લશકરી ધારાઓબી એણે બાંધીઆ હતા માટે તે સારૂ પણ એ વખણાએલો છે. પોતાના પાએતખત શેહરમાં શું શું બનેછે તેજ માત્ર નહીં પણ પોતાની મોટી શેહનશાહતના બોહાલા મુલકના દરેક પ્રાંતમાં દર રોજ શું શું થાએછે તેની એને બબર મળતી હતી તથા પોતાની રઇયતના[૧૪] બાનગી કામોનીબી એ માહીતગારી ધરાવતો હતો. તેઓ એની આ અજબએબ જેવી માહીતગારીને લીધે એને ચાહાતા તથા એનાથી બીહતા પણ હતા; અને એ સઘળી બબરો રાખવાની એની મુળ મતલબ પણ તેઓમાં સેબ બેસાડવાનીજ હતી.[૧૫] પણ આપણને એવું જણાવામાં આવેલુંછે, જે આ બધા મોટા ગુણો છતાં પણ અરદેશીર પોતે ધરમપર ઘણોજ ચુસ્ત હતો. માજદીએશની ધરમ એણે પાછો તાજો કરવા કોશેસ કરી એટલુંજ નહીં, પણ પોતાના દેશના આ ધરમના ફરમાનોને જોર જુલમથી ધીઆન આપવાની બીજાઓને એ ફરજ પાડતો હતો. આગળ અંધાધુંધી હાલતમાં એ શેનહશાહત જે આવી પડી હતી તેથી જરતોસ્તે રચાવેલી ધરમની પરશતશપર લોકો પુરતુ ધીઆન આપતા નહતા અને એ લોકો ધરમ વીશે હજારો જુદાજુદા ટોળાંઓમાં વેહેંચાઈ ગયા હતા. આપણે ઓકશ રીતે જાણીએ છઇએ જે પારથીઅન વંશનાં કેટલાએક પાદશાહોની નજર યુનાની લોકોના ધરમ તરફ વધારે હતી. ધરમ સંબંધી સ્વમતાભીમાનને લીધે નહીં પણ ઘણું કરી કુનેહ ભરેલી રીતે રાજદુવારી દરેક બાબદો તથા ધરમમાં એકશાનપણું દાખલ કરવા સારૂ અરદેસરે ઈચ્છા કરી હોએ; પણ એ કામ કરવા માટે

જે કઠણ ઉપાયો એણે કામે લગાડીઆ હતા તે ઉપરથી જરતોસ્તી ધરમ પાળનારાઓએ જોકે એને એક પેગમબરી દરજજે ચહડાવી મુકીઓછે, તોપણ જેઓ બીજને ધરમ પાળતા હતા તેઓની આંખમાં એ એક ઘાતકી અને વેહમી જાલેમ જેવો થઈ પડેલોછે. એ પાદશાહે પોતાના મોતની વેળાએ પોતાના છોકરાને જે જે વશીઅતો કરી હતી તે ફીરદોસીએ[૧૬] પોતાના ગરંથમાં આપેલીછે. એઉપરથી ધરમ અને રાજદુવારી બાબદોસર એ પાદશાહના વીચારો માલુમ પડી આવેછે માટે તે બાબદો અત્રે ધીઆન આપવા લાએકછે! અરદેશીરે કહયું જે "એક પાદશાહ તરીકે તું એકજ વખતે તારા ધરમનો અને તારા દેશનો બચાવનારોછે કે જે વાતને તારે કબુ ભુલી જવી જોઈએ નહીં. મજહબ અને તખત એકએકથી છુટા નહીં થઈ શકે. તેઓ એકએકને મદદ કરેછે એ વાત તારે દરીઆકૃત કરવી જોઈએછે. હરએક અધરમી પાદશાહને જાલેમ જેવો જાણવો અને જે લોકોમાં ધરમ અને રાજ એ બંને નહીં હોએ તે ટોળાંને મોટો દેવ બશાશતનો સમજવો. રાજ વગર મજહબ ટકી શકે, પણ હરેક પાદશાહત ધરમ વગર ટકી શકે નહી; અને હરેક રાજદુવારી મંડળી માત્ર પવીત્ર ધારાઓથીજ મજબુતાઈ પર રહેછે. તારે તારી પોતાની રઈઅતને પરેહજગારી અને નેકીનો દાખલો આપવો જોઈએ પણ તે કરવામાં તારે તકોબરી અને અમસથો દમામ દેખડાવવો જોઈએ નહીં."[૧૭] એવીજ બીજી ઘણીએક નશીઅતો કરીઅબાદ આ નીચે કહેલા શબદોમાં તે પોતાનું બોલવું બતમ કરેછે. "મારા બેટા, તું યાદ રાખજે કે, પાદશાહોની આબાદાની અથવા વીપતી ઉપર તેની રઈઅતનું સુખ અથવા દુખ આધાર રાખેછે; અને હરેક રઈઅતનું નસીબ જે સબશ તેઓના તખતનો માલેક હોએછે તેની ચાલચલણ ઉપર આધાર રાખેછે. દુનીઆમાં હંમેશ ફેરફારો થતા ચાલીઆ જએછે તેથી તું નશીબના કેહરને હીંમત અને જવામરદીથી સામે થવા અને તેના હસવાને મીતહાર અને શીઆનપણાથી ભોગવવા શીખ. એ બધાનો સારાંશ એ જે—બોદા કરેને તારી હકુમત એવી થાએ જે, તેથી કીઆમતને દાહાડે પરમેશવરે જે લોકોને તારા આશરા હેઠલ સોંપીઆ હોએ તેઓને તેં બાપ તરીકે જાલવીરાખીઆં હોએ તેથી તેઓ મને અને તને એ બંને જણોને યાદ કરી આપણને વાસ્તે આશીરવાદ માંગે." આ મોટા પાદશાહમાં પેલા ચાર અગતનાં ગુણો હતા, જે દરેક પાદશાહોમાં અગત કરીને હોવા જોઈએ એમ એ બાદશાહ પોતે બોલતો હતો.[૧૮] "આતમાંનું બરૂં અને જતી મોટાપણું, સ્વભાવનું બરેબરૂં સ્વભાવીકપણું—જેઓ પોતાના ઓધાની બાહેર જએ તેઓને દાબી નાખવાની પુરતાકાત અને મુખીઅ કસી આપણી ચાલ ચલણો એવી રાખવી જોઈએ છે કે તેથી, જેઓ આપણા તાબેદાર હોએ તેઓ પોતાની મીલકત, પોતાની આબરૂ તથા પોતાની જીંદગી વીશે કદીપણ ધાસ્તીમાં રહે નહી"!

અરદેશીરનો છોકરો શાહાપુર[૧૯] ઘણો નામાંકીત પાદશાહ થઈ ગયોછે. એની સપર પેહેલી લડાઈ અરબસ્થાનનાં સરદાર "માનીજન" સાથે થઈ હતી; કાંએજે તેણે શાહાપુરને બારાશાનમાં ગએલો જોઇને જજીરા ઈઆને ફ્રોરાત અને દજલા વચેનો દેશ પોતાને સ્વાધીન કરી લીધો અને પોતાની રાજધાની બાદરને[૨૦] કીલ્લાઓથી ઘણી મજબુત કરી ઈરાનનાં લશકર સાથે પોતે લડાઈ ઉઠાવી. માનીજને પોતાની છોકરીનાં દગાથી પોતાનો અખતીઆર તથા પોતાની જીંદગી બોહી દીધી. તે શાહાપુર પર મોહીત થઈ પડીઆથી યાતો લાલચને માટે એ પાદશાહની બોરત થવાની કબુલાતપરથી પોતાનાં બાપને તેણીએ દેખડાવી દીધો પણ આવા તેનાં બુદરતથી ઉલટા કરમથી કમકમી તેનાં પર પુરો વીશવાસ રાખી પોતાનાં તખતનો હમશરીક કરવાને બદલે જલાદને તેને સ્વાધીન કરવામાં આવી કે, જેણે વાજબીની રાહે જે સજા તેની ચાલ પ્રમાણે બટતી હતી તે સજાએ તેણીને પોંહોંચાડી.

જજીરાનો[૨૧] ઘણો ખરો ભાગ શાહાપુરે પોતાને હસ્તક કરી લીધા બાદ તેણે "નીસીબીસ[૨૨]" તરફ કુંચ કીધી. એ કીલ્લો ઘણુંક સુધી તેની સામે થયો હતો. ઈરાની ગરંથકારોના જણાવીઆ પ્રમાણે આ વખાણાએલો કીલ્લો છેલ્લે સરવાલે તેના લશકરના શીપાહીઓનાં[૨૩] હથીઆર કરતાં બંદગીનાં જોરથી વધારે જલદીથી તાબે થયો. ઘેરો નાખીઆથી થાકી ગયા ને લીધે શાહાપુરે એ કીલ્લો જીતવા ઈશવરની પ્રારથના કરવા પોતાના લશકરને એકંદર હોકમ કરીઓ અને ફારસી ગરંથકારો એવું જણાવેછે જે જરે તેઓ ફતેહ મેળવવા સારૂ પરમેશવરની પ્રારથના કરતા હતા તારે તેની દેવાલ ખરેખરી પડી ભાંગી હતી. નીસબીસ જીતીઆ પછી શાહાપુરે રૂમના મુલકોપર લડાઈઓ કીધી અને તે લોકોપર ઘણીએક અગત જોગ ફતેહો મેળવીઆબાદ તેઓનાં શેહેનશાહ "વેલીરીઅનને" એણે કેદ પકડીઓ અને એના નેમેલા એક શાહનશાહે[૨૪] થોડુંક સુધી કેસર (સીઝર)નું તાજ પોતાને માથે મેહેલી રાખીઉં હતું. એ પાદશાહે પોતાના આખરના દીવસોમાં જે જે હાર ખાધી હતી તે વીશે ઈરાની ઈતીહાસ લખનારાઓ કાંઈ જણાવી જતા નથી. એ ગરંથકારોના જણાવીઆ પ્રમાણે શાહાપુરે ૩૧ વરસ સુધી હંમેશ આબાદાની હાલતમાં રાજ ચલાવીઉં હતું. રૂમીઓ સાથની એની લડાઈ પુરી થયા બાદ એણે ઘણાંક શેહેરો બંધાવીઆં હતાં. એ શેહેરોમાંના બેનાં નામ એના નામ ઉપરથીજ આપવામાં આવીઆં હતાં. તેઓમાં એકતો બોરાશાનમાંનુ નીશાપુર[૨૫] શેહેરછે, જે હજુર સુધી ઘણું વખણાએલું શેહેર ગણાએછે, અને બીજું તો શાહપુર શેહેર છે, જે ફારસના[૨૬] પ્રાંતમાં કાજરૂનની નજદીકમાં આવેલુંછે. બડક[૨૭] માંહેલાં કોતરકામો શીવાએ બીજી કાંઈ પણ નીશાનો શાહપુર શેહેરમાં બચી રહેલી નથી અને એ કોતર કામોપરથી એ પાદશાહે રૂમી લોકોપર જે ફતેહ મેળવી તથા એક કેસર (સીઝર[૨૮])ને કેદ પકડીઆપરથી જે મોટો કીરતી પોતે સંપાદન કરી ગયોછે તે જમાનાના જમાના સુધી કાએમ રાખવા એની ઘણી મરજી હોય એવું આપણને માલુમ પડેછે. એ પાદશાહના આચરણ વીશે ઉગમણુ તરફના ગરંથકારો જે બેઆન આપેછે તેમાં તેઓ મુખીઅ કરી એની જતી બાહાદુરી અને બેહદ સખાવત વીશે જણાવેછે. તેઓના કહ્યા પ્રમાણે એ દોલત એટલા સારૂ મેળવવા ચાહતો હતો કે, તેથી એ ખુદ પોતે તેને પોતાનાં સુભ અને મોટાં કામોમાં ઉપીયોગમાં લાવે! શાહાપુરનો છોકરો હોરમજ (જેને યુનાની ગરંથકારો હોરમીસદાસ કરી લખેછે) તેને વાસતે એવું કેહેવાએલુંછે જે, તે દેખાવ અને આચરણમાં પોતાનાં બપાવા અરદેશીરને ઘણો ખરો મળતો આવતો હતો. આ પાદશાહની મા તે "માહરક" નામનાં એક ટુંક ભંડોલીઆ રાજની છોકરી હતી; એ રાજને અરદેશીરે કતલ કરીઓ હતો તથા તેનાં કુટુંબપરથી શેતમગુજારીયો હતો; કારણ કે, કુળજોતીશીઓએ તેને એવી અગમચેતી કહેલી હતી જે, એ મેહેરકનો કોઈ વારસ ઈરાનના તખતનો માલેક થશે. પોતાના કુટુંબપર પડતી જફાને લીધે નાહાશી જઈ એ ઔરત એક ભરવાડના તંબુમાં ભરાઈ બેઠી કે, જાંહાં તે શેકારગાહમાં શાહાપુરની નજરે પડી. એ પાદશાહ તેપર આશક પડી તેની સાથે પરણીઓ; પણ એ વાત તેણે અરદેશીરથી[૨૯] ઘણી સંભાળ ભરેલી રીતે છુપી રાખી મેહેલી. એક દીવસે એકાએક પોતાના છોકરાના ઘરમાં એ પાદશાહ જરે ગયો તારે એણે જુવાન હોરમજને જોયો. એ છોકરાનાં દેખાવથી પોતે બેહદ ખુશ થયો અને તેના સારૂ પુછપરછ કરવા માંડી. એ પુછપરછથી શાહાપુરને સઘળી વાત તેની આગળ માનવાની ફરજ પડી. એ જઈ પાદશાહને તેથી ઘણી ખુશી ઉતપન થઈ અને પોતે બોલીઓ જે, "કુળજોતીશીઓની અગાહીપરથી જે આવી દેહેસત મને ઉતપન થઈ હતી તે બોદાની કુરપાથી આખરે પાર પડીછે અને મેહેરકના વંશમાંનો એક સખસ મારા તાજનો માલેક થશે." ઈરાનની ઘણી ભરોસો રાખવા લાએક તવારીખોમાં[૩૦] હુરમજ ત-

ખતપર આવીએ તેની આગમજ એ શાહાન્શદાના એક અજાએબ જેવાં કામ વીશે બેધ્યાન અપાએલુ જોવામાં આવેછે. એના બાપ શાહાપુરે એને બોરાશાનનો હાકેમ ઠેરવીએ. તાંહાં એણે દુશમનોને હાંકીકાહાડી માત મેળવીજ એટલુંજ માત્ર નહીં, પણ એ ફીતુરી અને બંદોબસત વગરના પ્રાંતમાં સમાધાની દાખલ કરી હતી. પણ પોતાના છોકરાની નીમખહલાલી સારૂ શાહાપુરનાં દીલમાં કેટલાક હશદબોરા અને આપમતલબીઆ પુરશોએ વસવસો ઉતપન કરીએ. પોતાના દુશમનોના આ કાવત્રાંની હોરમજને જલદીથી ખબર પડી તેથી જે વીપતી પોતાપર આવી પડનારછે તે જોઈ તેણે પોતાનો એક હાથ કપાવી પોતાના બાપપર મોકલાવીએ કે, જેથી તેને પોતાની ફરમાબરદારી વીશે સારૂં મત બેશે. કેહેછે જે, શાહાપુર પોતાના છોકરાના આવાં હુલડાઈ ભરેલા કામથી ઘણો કમકમીએ. તેણે તેને દરબારમાં આવવા હુકમ કરીએ અને તેનાપર ભરોસો રાખવા માંડીયો એટલુંજ માત્ર નહીં, પણ બેહદ પીઆરબી પોતે દેખડાવા લાગો. આ નેકી ભરેલા બાદશાહે માત્ર એકજ વરસ રાજ ચલાવીઉં. એણે રામહુરમજનું રોહેર બાંધીઉં કે, જાંહાં તાંહાંના રેહેવાસીઓ એક નારંગીનું ઝાડ[૩૧] આપણને દેખડાવેછે. એ ઝાડ હુરમજે પોતે રોપાવીઉં હતું એવું જે માનવામાં આવેલુછે તેથી તાંહાંના રેહેવાસીઓ તેને હજુર સુધી માન આપતા આવીઆછે! એ બાદશાહ પછે તેનો છોકરો બેહેરામ ગાદીનો માલેક થયો. એ બાદશાહ જાતે રાંક અને ઉદાર દીલનો તથા રઈઅતનો ઘણો માનીતો હતો. તેણે પોતાની રઈઅત પર ઈનશાફ અને અંદાજપણાથી રાજ ચલાવીઉં હતું. એના રાજમાં નાંમાંકીત "માની" જેણે "માનીકીઅન" નામનો ધરમ ચલાવીએ હતો તેને કતલ કરવામાં આવીએ હતો. આ બનાવ ઘણો અગતનો બનીઓ હતો. એ સબબસે ઉગમણુ તરફના ગરંથકારોનાં જણાવીઆ પ્રમાણે "અરતંગ" નામનું એક પુસ્તક પોતે રચીઉં હતું અને તે આસમાનપરથી ઉતરેલુંછે એવી ઠગાઈ તેણે કરી હતી. એ પુસ્તકમાં તેણે હીંદુ લોકોના અવતારની બાબદો, જરતોસ્તના ધરમના નેકી અને બદીના બે મુળતતવો તથા ઈશાઈ ધરમના કાનુનોને[૩૨] એકજ કરી નાખી સમજાવવા વેતરણ કરી હતી. ઈસાઈ ધરમ પાળનારાઓમાં ઘણાંએકોનું એવું ગુમાન હતું જે, ઈશુએ પોતા પછી એક તારનાર મોકલવા જે વચન આપેલુંછે તે કોલ હવે જલદીથી પુરો પડવો જોઈએ. આ વીચારનો લાભ લઈ માનીએ ખુલી રીતે જણાવીઉં જે, ઈનજીલમાં જણાવેલો "પારાકલીત" તે "હુંજ પોતેછું." ચીત્રનાં હુંનરમાં એ પોતે ઉસ્તાદ હતો તેથી મુખ્યીએ કરી પોતાનો ધરમ ચલાવવામાં એને ઘણી કુતેહ મળી હતી એમ દીસેછે; અને તશવીર ચીતારવાનો હુંનર જે દેશમાં થોડો જણાએલો હોએ તે દેશમાં એની તશવીરો[૩૩] મોજેજા જેવી ગણાએતો તેમાં ધણું અજાએબ થવા જેવુ કાંઈ નથી. આ હીંમતવાન ઠગારાએ ઘણાંએકોને પેહેલાં વટલાવીઆ ખરા, પણ આખરે ઈરાનમાંથી નાહાસવાની શાહાપુરે તેને ફરજ પાડી. તે તાંહાંથી તાતાર અને ચીન[૩૪] તરફ ગયો અને બેહેરામના રાજસુધી ઈરાનમાં પાછો આવીએ નહીં. એ બાદશાહે એનો મજહબ કબુલ રાખવા પેહેલ વેહેલાં તો પોતાની ધચુપચુ મરજી જણાવી; પણ ઘણાક ગરંથકારો એવું જણાવેછે જે, તેતો એણે માની અને તેના મજહબ પાળનારાઓને મારી નાખવા એક માત્ર ઢોંગ ભરેલી યુકતી કરી હતી; એ તેનાં ઉપજેલાં પરીણામ ઉપરથી પણ સાબેત થાયછે; કાંએજે બેહેરામના હોકમને તાબે થઈને તેનાં સઘળા ધરમ પાળનારાઓને મારી નાખવામાં આવીઆ અને એ ઠગારાનું ચામડું કાહાડી લઈ શાહાપુર[૩૫] શોહેરના દરવાજાપર લટકાવામાં આવીઉં હતું.[૩૬] બેહેરામે માત્ર ૩ વરસ અને ૩ મહીના સુધી રાજ ચલાવીઉ અને એના રાજનાં દીવસોમા ઈરાનમાં તદનજ પુરેપુરી સમાધાની ચાલુ રહી હતી. આ બાદશાહ પછી તેનો છોકરો બેહેરામ બીજો[૩૭] તખતનશીન થયો. એણે કેટલાંએક ઘણાં જુલમનાં કામો કરીઆં તેપરથી તેનાપર

એટલી બધી તો તેના અમીરોની ગેરઇતરાજી થઈ ગઈ કે, તેઓએ તેને પદભ્રષ્ટ કરવા તથા મારી નાખવા સંપ કરીઓ. મુખીઅ દસ્તુરના માગી લેવાપરથીજ માત્ર તેની જીંદગી બચી હતી. એ સખસે તેઓ પાસે એવું માગી લીધું જે, તમો એની ફરમાબરદારીમાંથી નીકળી જાઓ તેની આગમજ મને એને સમજાવી ઠેકાણે લાવવા દેઓ. આ વાત તેઓએ બાહાલ રાખી અને એની સલાહ પ્રમાણે દરબારમાં તેઓ કોઈ આવીઆ નહીં. પોતાના મેહેલમાં પાદશાહ ખુદ પોતે એકલોજ ભમીઆ કીધો. તેણે તાંહાં કોઇને દીઠાં નહીં અને આસપાસ સઘળું શુમસામ થઈ રહેલું દીઠું તેથી પોતે ઘણો બીધો અને પજમુરદા થઈ ગયો.[૩૮] છેલ્લે સરવાલે પેલો મુખીઅ દસ્તુર તેની નજરે પડીઓ. દેખાઈતા દલગીરી જેવા ચેહેરાથી તેણે પોતાનું શીર નમાવીને એક હરફ બી પોતાના તરફથી કાહાડીઓ નહીં. એ સઘળું જે બનીઉ તે કબુલ કરવા પાદશાહે જરે તેને ઘણી નમંતાઈથી પુછીઉં તારે હીંમતથી આ નેકી ભરેલા સખશે સઘળું ખુલેખુલું કહયું અને બેહેરામને પોતાનાં ઘણાં બુજરગી ભરેલા વડીલોની ચાલ પ્રમાણે ચાલવા તથા પોતાને પાએમાલીમાંથી બચાવવા શોગન આપીઆ. પાદશાહને ઘણું લાગી આવીઉં અને તેથી તેણે મોટો પસ્તાવો કરીઓ અને કહયું જે "મેં એવો ઠરાવ કરીઓછે જે, હવે પછી ઘણી સારી રીતે જીંદગી હું કાહાડીશ અને મારા આ વીચારપર હું મકમ રહેલોછું એ વાતની પુર સાબેતી આપીશ. પોતાની યુકતીથી જે કૃતેહ મળી તેથી આ દસ્તુરાન દસ્તુરે અતીશે મધન થઈ જેવી નીશાન કરી કે તેવાજ સઘળા અમીર ઉમરાવો એક પળમાં (જાણે જાદુથી) પોત પોતાની જગાઓપર આવી બેસી ગયા. એ પરથી પાદશાહને તરતજ માલુમ પડીઉં જે, મારી આગળી ચાલ વીશે એ સઘળાઓ બરેબર નારાજી છે તેથી દસ્તુરાન દસ્તુર આગળ જે જે પોતે સઘળું કહયું હતું તે પોતાના અમીર ઉમરાવો આગળબી ફરીથી તેણે કહી સંભળાવીઉં અને ત્યાર બાદ પોતાના રાજદરબારી કામોમાં તેણે જુલમ અથવા કોઈબી ઘાતકી કરમો કરીઆં નહીં. પણ એની નાતવાનીને લીધે એના દેશને જે હાની પુગી તે એની ચાલચલણમાં સુધારો થયાથી પણ એ પોતાના મુલકને બચાવી શકીઓ નહીં; કાંએજે એ પાદશાહનાજ રાજમાં રૂમના શેહેનાહ "કેરસે" બીશાપોતેબીઆં જતી તાઈગરીશ (દજલા) નદી ઓળંગાવી તીરોકૂન પોતાને હાથ કરી લીધું અને એ વેળાએ ઈરાનની માંહોમાંહેની હાલત એટલીતો ખરાબ હતી કે, "કેરશ" ના માત્ર મરણનેજ લીધે એ મુલક રૂમીઓને તાબે થવાથી તદનજ બચી ગએલો હતો. કેરસ જેવો લડાઈમાં પળોટાએલો પેહેલવાન જે પોતે ગાદીનો માલેક છતાંબી રૂમી શીપાહીઓની[૩૯] સઘળી ચાલચલણો ધરાવતો હતો તેની સામે થવા આલસુ અને મોજીલો બેહેરામ તદનજ અશકત હતો. સતર વરસ રાજ ચલાવીઆ બાદ[૪૦] બેહેરામ પછી તેનો છોકરો બેહેરામ ત્રીજો[૪૧] તખતનશીન થયો. એણે પોતાને આપવા કહેલાં તાજને કબુલ નહીં રાખવા પેહેલાં પોતાની જે હોંશ દેખાડવી તે સારૂજ માત્ર એ નામાંકીત થએલો છે. કેહેછે જે, એ શેહેનશાહતના અમીર ઉમરાવોએ જબરદશતીથી એ તાજ એની શોડે કબુલ કરાવીઉં હતું. ફારશી ગરંથકારો એનાં રાજ વીશે ઘણુંજ જુજ બેઆન આપેછે, કારણ એ જે તે વેળાએ એના રાજમાં કાંઈબી નોંધવા જોગ બનાવો બનીઆ ન હતા. એને જે મોટો ઓધો માત્ર જબરદશતીથી આપવામાં આવીઓ તે ચાર મહીનાની ટુંક મુદત સુધીજ માત્ર એણે પોતે ભોગવીઓ હતો. એનો ભાઈ નારશી[૪૨] (જેને યુનાનીઓ નારસીશ કરી કેહેછે) તે એની પછી તખતનશીન થયો. એના વીશે જે થોડુંક બેઆન આપણા દીઠામાં આવેછે તે ઉપરથી એવું માલુમ પડેછે જે, તે પોતાની આગમજના પાદશાહ કરતાં રાજદુવારી કામોપર વધારે સારૂં ધીઆન આપતો હતો; પણ ફારશી તવારીખના સફાઓમાં બેરામ ત્રીજથી તેને વધારે સરસ જગા આપ-

વામાં આવેલી નથી. 'નવ વરસ[૪૩] રાજ ચલાવીઆ બાદ તેણે પોતાનું તખત પોતાના છોકરા હુરમજને શોંપીઊં અને તીઆર બાદ પોતે માત્ર થોડુંકજ સુધી જીવીઓ હતો. નારશીનાં[૪૪] રાજ વીશે આપણે આથમણુ પ્રાંતના ગરંથકારોના શકાઓમાં વધારે તકશીલવાર બેઆન આપેલું જોઈએ છઈએ. એ પાદશાહે સઘળું આરમીનીઆ[૪૫] પોતાને સ્વાધીન કરી લીધું હતું તથા જે લડાઈના મેદાનમાં "કરાસસ"[૪૬] અને તેના બાહાદુર લશકરે આગળ હાર બાધી હતી તેજ લડાઈના મેદાનમાં એણે શેહેનશાહ "ગેલીરીઅસ" ને હરાવીઓ હતો. આ જમાનામાં બનેલી બાબદો ફારશી ગરંથકારોનાં પુસ્તકોમાં જો કે ગુચપુચ અને ઉપર ટપકે જોવામાં આવેછે તોએ ઈરાનીઓની મગરૂરીને વધારનારી આવી ખુશી ઉતપનકારક કૃતેહ વીશે કાંઈપણ બેઆન આપણા દીઠામાં આવતું નથી તે ઉપરથી એવું ગુમાન જાએછે જે, તેઓને કદાચ "નારશીશ" ની પછીની હારો વીશેબી લખવું પડે તે ઉપરથી તેની મેળવેલી આ કૃતેહો વીશે તેઓએ કદાચ લખવા અખાડા કરીઆ હોય. પોતાની મેળવેલી આ કૃતેહો નારસી ઘણું સુધી સુખચેનથી ભોગવી શકીઓ નહતો. બીજે વરસે રૂમીઓ ઈરાનમાં પેઠા, અને તેઓના શેહેનશાહને જે અજમાએશ મળી હતી તે ઉપરથી તેણે પોતાની જમણી બાજુ એ "મીશાપોતેમીઆ" નું મેદાન પડતું મેહેલી પોતાનું લશકર[૪૭] અરમીનીઆનાં પાહાડોમાંથી રવાના કીધું. એ લશકરનું મુખીઅ જોર બાએદલ સીપાહીઓની ટુકડીમાં હતું તે ઉપરથી એ જગા તેઓને વધારે મદદગાર થાએ એવી હતી. એ બીજી વખતની લડાઈમાં એણે એકાએક ઈરાનીઓપર હુમલો કીધો અને તેઓને હરાવી તેઓમાં એક મોટી ખુનરેજી કરી નાખી. તેઓનો બાદશાહ બાએલ થયો, પણ પોતાનું કુટુંબ, પોતાના ઉમદા તંબુઓ, અને કીંમતી સામાન મુકી નાંહાંઠો તેથી તે બચી ગયો હતો. એ ચીજને તેના નાહાશવા પછી તેના દુશમનનાં સ્વાધીનમાં ગઈ હતી. ગેલીરીઅસે પાદશાહી વંશના કેદ પકડેલા પેલા બંદીવાનો તરફ મોટી માયા અને ઈનશાનીઅતપણું દેખડાવીજ હતું. એ લડાઈની તરતજ પછી ઈરાન સાથે સલાહ થઈ જેમાં થએલા કોલ કરારોપરથી એ શેહેનશાહતની હદ ઘણી ઓછી થઈ ગઈ હતી એવું માલુમ પડેછે. મીસાપોતેમીઆ (અથવા જજીરા) નો મોટો પ્રાંત રૂમીઓને સ્વાધીન કીધો અને દજલા નદીની ઉગમણુ તરફના પાંચ મુલકોબી એ લોકોને સ્વાધીનમાં આપીઆ. આ છેલ્લા આપેલા મુલકોમાં "કારદુચીઆ" જેને અરવાચીન કાળમાં કુરદીસ્તાન કરી કેહેછે તેનો ઘણો એક ભાગ આવેલો હતો; એ મુલકમાં અનાજ કરતાં સીપાહીઓ વધારે પેદા થાએછે તેથીજ તે પોતાનાં બળ અને જગાના સ્થાનપરથી[૪૮] ઈરાનના સઘળા આથમણુ ભાગમાં સરદારી ભોગવતો આવીઓછે. આ પાંચ મુલકો જે રૂમી શેહેનશાહને સ્વાધીન થયા તે આગળા વખતમાં અરમીનીઆના રાજમાં ગણાતા હતા અને એ દેશના પાદશાહ "તીરીદેતીસ"[૪૯] ના બચાવ સારૂ એ લડાઈ ગેલીરીઅસે જે પોતાને માથે લીધી હતી તે ઉપરથી તેના બાપીકા દેશોનો થોડોક ભાગ જે રૂમીઓને સ્વાધીન થયો તેના બદલામાં આતશેપેતીન (જેને અરવાચીન કાળમાં આદરબીજાન કરી કેહેછે) તે સુંદર મુલક નારશીપાસેથી ખુંચી લઈ તેને આપવીઓ હતો. આ પ્રાંતને પોતાને સ્વધીનમાં "તીરીદેતીસે" કરી લીધા પછી તેણે પોતાનું બાએતખત શેહેર તોસીસ કીધું જેને હાલ જમાનમાં તબરીજ કરી કેહેછે અને એ શેહેર તેણે અતીશે આરાશતા કરી મેહેલીઊં હતું. નારશીનાં છોકરા હોરમજ બીજાએ[૫૦] ઈરાનમાં સાત વરસ અને પાંચ મહીના સુધી રાજ ચાલાવીઊં હતું. એ બાદશાહના રાજમાં કાંઈ અગત જોગ બાબદો બનેલી નથી. જરે એ મરણ પામીઓ તારે એને કોઈ છોકરો થએલો નહતો તેથી રાજ અંધાધુંધી હાલતમાં ઓએ હવે આવી પડે એવું દીસતું હતું એટલામાં મુખીઅ મોબેદોએ યાને ધરમના ઉપાધીઓએ તથા રાજ દરબા-

રના મુખીઓ ઓચેદારોએ એવું જણાવીઉં જે, હરમ યાને જનાનખાનામાંની એક ઓરત હમલેદારછે અને તેને પેટે છોકરોજ[૫૧] તવલુંદ થશે એવું તેની ચોકસ નીશાનોપરથી માલુમ પડી આવેછે. હવે પછી તવલુંદ થનાર પાદશાહને તાજ પેહેરાવવાની કીરીઆ પછી કરવામાં આવી અને એ કીરીઆ કરતી વેળાએ નહીં જનમેલા પાદશાહના નહીં જોયલાં માથાં ઉપર પાદશાહીતાજ મેહેલવામાં આવીઉં અને એજ હાલતમાં દરરોજ દરબારના માણસો તેને તાજીમ તવાજ્જે કરવા જતા હતા. જારે છોકરો અવતરીઓ તારે સઘળા અમીરોએ એક મતથી તેનું નામ શાહાપુર કરી રાખીઉં અને એ જુવાન પાદશાહને તેના મોટા ઓધા લાએક કેળવણી આપવા દરેક તરેહની કોશેશો કરવામાં આવી હતી. જેમજેમ એ પાદશાહ જુવાનીના બાહારપર આવતો ગયો તેમતેમ લોકો તેનાપર ઘણીજ પ્રીતી દેખડાવા લાગા હોએ એમ જણાએછે. ડાહાપણ તથા હીંમતની નીશાનીઓ નાહાનપણથીજ શાહાપુરે જે દેખડાવા માંડી તેથી એ દેશમાં[૫૨] અતીશએ ખુશી સઘળાઓમાં ઉતપન થઈ હતી. એની બચગીને લીધે આસપાસના લોકોને જે તક મળી તે હાથથી ખોઈ નહીં દેવા તેઓને હોંશ થઈ અને એ શેહેનશાહત ઉપર એકજ વખતે યુનાની, તાતારી અને પડોશમાંના અરબ લોકોના "બીન અઈઆર" અને અબદુલ કીશના ટોળાંઓએ હોમલો કરીઓ અને આ અખાતના[૫૩] દક્ષીણ તરફના ભાગ આગળના પોતાના સુકાઈ ગએલાં મેદાનો છોડી એ અરબના ટોળાંઓ ઇરાનની ફુળવંત ખીણોમાં હથીઆરોસમેત લુટફાટ કરતાં પેઠાં. એ જુવાન પાદશાહની સપર પેહેલી લડાઇ એ અરબ ટોળાંઓ સાથે થઈ હતી અને જે જે સઘળી ખરાબી તેઓએ ઇરાનમાં કરી તેનો તેઓ પાસેથી ઘણો જબરદસ્ત બદલો લીધામાં આવીઓ હતો. એ ટોળાંઓને જે રીતે શીક્ષા કરવામાં આવી તેપરથી તો એણે જુલકતફ[૫૪] ઈઆને બભાઓનો સાહેબ એવો ખેતાબ મલેલોછે; કારણકે એણે પોતાના પકડેલા કેદીઓના બભાઓમાં નાકાં પડાવી તેઓમાંથી દોરી પસાર કરાવી તેઓને ઉતારી મેહેલાવીઆ હતા. હાવી ઘાતકી શીક્ષા કરવાની શાહાપુરની મતલબ એ જે તેથી અરબોમાં ભએ ઉતપન થાએ અને જે જુલમ જસ્તી ભરેલાં કરમો તેઓએ ઇરાનમાં કીધા હતાં તેનો તેઓ પાસેથી બદલો લીધામાં આવે. ઉગમણુ પ્રાંતના ગરંથકારોએ શાહાપુરનાં વૃતાંતને કહાણીઓથી આરાશતા કરેલુંછે; પણ તેથી તેની કીરતીને કોઇબી રીતે જોખ મળે એવું નથી, માટે તે વધારે ખરાબ જેવું દીસેછે. રૂમીઓપર એણે જે ફતેહ મેળવી તેટલા ભાગને એના લાંબા અને કીરતી ભરેલા રાજની ખરેખરી ચોકસ બાબદો જણાવીઆથી વધારે તકવીઅતપણું મળીઉં હતે. પણ એવી એવો વધારે અગતની બાબદો જે કે બાબોશી અખતીઆર કરી મુકી દેવામાં આવીછે યાતો જરા ઉપર ટપકે જણાવામાં આવીછે તોએ તેઓ એક અજાએબ જેવી તે નહીં બની શકે એવી કહાણી વીશે બયાન આપવા ઉતરી પડીઆછે જેમાં એવું દેખડાવામાં આવીઉંછે જે, એ મગરૂર અને જબરદસ્ત પાદશાહે પોતાનું રાજ છોડી એક ભેદુનો વેશ લીધો તથા કુસ્તનતુનીઆનાં શેહેનશાહ પાસેની તશવીરોમાંની કોઈ એક તશવીર સાથે એનો ચેહેરો મળતો આવીયાથી પાદશાહો એક જમવાની મીજલસમાંથી એને પકડી ગયા અને અંહીઆં જાંહાંસુધી એ કેદ રહ્યો તાંહાંસુધી દરેક તરેહની હીનપસ્તી એનાપર પાડવામાં આવી તથા છેલ્લે સરવાલે એના રાજમાં[૫૫] જે દેહેશતનાક ખરાબી અને નાશ કરવામાં આવીઓ હતો તે દેખડાવા સારૂ એના ગલાંમાં ઘોડા બાકુક હાંશની પેહેરાવી રૂમી લશકર સાથે ઘસડી બી લઈ ગયા હતા. એ હાલતમાંથી એક બાનાની મીજલશમાં જારે એના પોહોરેગીરો મોજમજામાં ચકચુર હતા તારે તે નાહાસી ગયો એમ જણાવામાં આવેલુંછે અને પોતાપર પડેલી સઘળી પેહોરમતી તથા જકનો બદલો એણે રૂમી શેહેનશાહપર પછી લીધો. કહાણીમાં જણાવીયા પ્રમાણે જારે તેનું લશકર હારીઉં તારે તે કેદ

પકડાયો અને તેને દસ વરસ સુધી બંદીખાનામાં રાખીઆબાદ છોડી મેહેલવામાં આવીઓ. એ અરશામાં પેલા કેદ પકડાએલા બંદીવાનો પાસે મેહેનત કરાવી જે જે નુકશાની ઈરાનમાં તેઓએ કરી હતી તે સઘળીઓને પાછી સારી હાલતમાં લાવી મેહેલાવી અને નાહાનામાં નાહાના ઝાડો જે તેઓએ નાશ કરી નાખીઆ હતા તેઓનેથી પાછાં તેઓ પાસેજ રોપાવીઆં.

શેહેનશાહ "કોનસ્તેનશીઅશ" ના રાજમાં ઘણીખરી કૂતેહો ઈરાનીઓએ રૂમીઓપર જે મેળવી હતી તે સઘળીઓ વીશે આ કહાણીઓ પરથી ઈશારે માલુમ પડી આવેછે; અને તેઓના (ફારશી) ગરંથકારો આપણને એવું જણાવી જાએછે જે, રૂમનો શેહેનશાહ જારે પાછો પોતાનાં મુલકોમાં આવીઓ તારે મોટા કોનસ્તનતાઈનનાં વંશમાંના એક શખસે તેના તખતને પોતાના હસ્તકમાં લીધું અને ઈરાનપર ચઢાઈ કરવા સારૂ પોતે એક મોટું લશકર જમાવ કરીઉં. તેઓ એવું જણાવેછે જે, અરબ લોકો પોતાનું આગળું વેર લેવા ઘણાં આતુરમંદ હતા તેઓબી જલદીથી રૂમીઓ સાથે સામેલ થયા અને એ સઘળાં એકઠાં થએલાં લશકરની સંખીઆ એક લાખ સીતેર હજાર માણસોની થઈ.[૫૬] આ દેહેશતનાક લશકર સાથે મુલકની હદ આગળ લડાઈ કરવા શાહાપુરે ના પાડી; કાંજ તેણે જોયું જે, એઓથી અગરજો હું હારૂં કે જે, એ લશકરની મોટી સંખીઆને લીધે બની શકે એવું છે તો મારો નાશ થઈ જશે. આ કારણનેલીધે એ પોતાના દેશના માંહેલા એક પ્રાંત તરફ પાછો હઠીઓ અને તાંહાં જઈ જેટલું બને એટલું લશકર એકઠું કરી લડાઈ કરવા પોતે બાહેર પડીઓ. એક દેહેશતનાક લડાઈ ઉઠી,[૫૭] જેમાં શાહાપુરે પોતાની અતીશે બાહાદુરી બતલાવી હતી એમ આપણને જણાવવામાં આવેલુંછે પણ મોટી ખુનરેજી થયા બાદ એ પાદશાહનું બધું લશકર વીખરાઇ ગયું અને થોડાક સીપાહીઓ સાથે નાહાસીજઈ શાહપુરે પોતાની જીંદગી માત્ર બચાવી. પણ તરતજ એણે પાછું પોતાનું લશકર નવેસરથી જમાવ કરીઉં અને ફરીથી લડાઇ શહરૂ કીધી. એ લડાઈમાં એના મુજફરફર દુશમનો જે પાછા હઠીઆ હતા તેથી એને વધારે હીંમત છુટી હતી. આ ઉપરથી તેઓનો દુમબાલો પકડી પોતે છેક રૂમીઓના મુલકમાં ઘુશી ગયો અને તાંહાં જઈ આ નીચે લખેલો પેગામ[૫૮] પોતાના એલચીઓ સાથે તેઓના શેહેનશાહ પર મોકલાવીઓ. "મેં મારૂં મોટું લશકર ફરીને જમાવ કરીઉંછે. મારી રઈઅતમાંના જે શખસોને લુટી લેવામાં આવીઆછે તથા કેદ પકડી મારી નાખીઆ છે તેઓનો કીનો લેવા મેં ઠરાવ કરીઓ છે. આ સબબને માટે મેં મારો કમરબંદ બાંધીઓછે તથા બાજુ ઉઘાડીછે. જે લોહી તમે બરબાદ કરીઉંછે તેની કીંમત[૫૯] તથા જે લુટ તમોએ મેળવીછે તે પાછી આપવા કબુલ થાઓ અને ઈરાક[૬૦] પ્રાંતમાંનું "નીશબીશ" શેહેર જે હાલ તમારા હાથમાં છે પણ વાજબી રાહે અમારી શેહેનશાહતને લગતું છે તે અમને પાછું આપો તોજ હું મારી લડાઈની શમશીર પાછી મીઆનમાં ખેંચી લઉં. પણ અગરજો આ કબુલાતો તમો બાહાલ નહીં રાખશો તો મારા ઘોડાની સુમો જે તીખાં લોહોડાં જેવી મજબુત છે તે દુનીઆમાંથી રૂમીઓનું[૬૧] નામ ગુમ કરી નાખશે અને મારૂં બુજરગ ખંજર જે આતસ જેવું નાશકારક છે તે તમારી શેહેનશાહતમાંના લોકોને નાબુદ કરી નાખશે." ફારસી તવારીખમાં જણાવીઆ પ્રમાણે આ મગરૂર અને અપમાન ભરેલા પેગામથી જે મતલબ ધારતા હતા તે પાર પડી હતી. આ કબુલાતો કુસ્તનતુનીઆ (કોનસ્તેનતીનોપલ) ના બીધેલા શેહેનશાહે બાહાલ રાખી અને નીશબીશનું વખણાએલું શેહેર[૬૨] શાહાપુરને પાછુ સ્વાધીન કરીઉં. એ શેહેર વસાવવા તથા તેની આસપાસની[૬૩] જમીન ખેડવા બાર હજાર માણસોનું એક સંસ્થાન એણે ફારસ અને ઈરાકમાંથી તાંહાં તરતજ મોકલાવીઉં. રૂમીઓના વખણાએલા શેહેનશાહ "જુલીઅન" ની લડાઈ વીશેનો આવો હેવાલ ફારસી ગરંથકારો આપેછે.

એ પાદશાહની મોટી ફતેહ વીશે જે તેઓ બેઆન આપેછે તે એણે દજલા નદી ઓલંગી તીશેફુનની દેવાલ આગળ જે લડાઈ કરી તે સારૂ એસારો દેખડાવેછે. શાહાપુરે જે ચાલચલણ ચલાવી તે વીશે તેઓ જે બેઆન આપેછે તે વાજબી અને સાચું છે; કેમજે એને ફતેહમંદીથી કાયદા પ્રમાણે તે મુલક તારાજ કરી નાખીઓ તથા લુટફાટના હુમલા કરી દુશમનોને સતાવીઆ કીધા હતા. લડાઈમાંથી "જુલીઅન" પાછો હઠીઓ તે વીશે તેઓ જણાવેછે ખરા, પણ તેના મોત વીશે કાંઈ તેઓ જણાવી જતા નથી, પણ એ ખામોશીનું કારણ આપણે સેહલાઈથી સમજી શકીએછે; સબબ એ જે, શાહાપુરે પોતાના ડાહાપણ તથા હીંમત શીવાએ બીજાં કોઈ કારણથી એ મોટી ફતેહ મેળવી નથી એમ નહી જણાવે તો એની કીરતીમાં જરાક ઘટાડો થાએ માટે તેઓએ તેથી કદાચ એ બાબદ પડતી મેહેલી હોએ. કેટલાક ફારસી ઈતીહાશ લખનારાઓના[૬૪] જણાવીઆ પ્રમાણે પોતાની જીંદગી કરતાં થોડાક મહીના વધારે સુધી શાહાપુરે રાજ ચલાવીઉં હતું; અને પોતે ૭૧ વરસની વએનો થઈ ગુજરી ગયો હતો. બીજાઓ કેહેછે જે, જહાં સુધી એ જનમીઓ નહી તાંહાં સુધી એને માથે તાજ મેહેલવામાં આવીઉં ન હતું અને જરે એ જનમીઓ તારેજ એ બાલકના માથાં ઉપર તાજ મુકવામાં આવીઉં હતું. આ તફાવત કાંઈ ઘણો જીવ જેવો નથી; કાંએજે એ બંનેમાંના ગમેતે હેવાલ બાહાલ રાખીઆથી કાંઇપણ મુશકેલીઅત આપણને નડતી નથી. ઈરાનના અમીર ઉમરાવોના રાજપાટ તરફ વફાદારી તથા નેકી ભરેલા વીચારોથી એ દેશને વારેશ થતી વેળાએ જે મારામારી થાએછે તેમાંથી તેઓએ જે તેને બચાવીઓ તેથીજ તેઓએ પોતાના કરેલા ઠરાવને ટેકો આપવા બાહારથી રાજમાં સારીપેઠે ચાલવાને પણ ઠેકાવ ચોકશજ કરીઓ હશે એમ લાગેછે. તેઓની ચાલચલણ તથા મોએદોએ બાતરતશાલી કરી આપીઆ પ્રમાણે પેલું બચું છોકરો તવલુદ થશે માટે નહીં જનમેલા શાહાપુરની તેઓએ જે ફરમાબરદારી કરી તે વીશે જરે આપણે કીઆશ કરીએ છે તારે તેઓનું એ કામ આપણને તારીફ કરવા લાએક તથા ઈનશાનીઅતને જેબ આપનારૂં દીસેછે. જે ડાહાપણ બરચી તેઓએ શાહાપુર સારૂ તાજ બચાવી રાખીઉં તેવુંજ ડાહાપણ દેખડાવી તેઓએ તેના આ મોટા ઓધા લાએક કેલવણીબી તેને આપી હતી. એ પાદશાહની જે બરદાસ્ત લેવામાં આવી તેનો જે સારો બદલો પાછળથી એણે આપીઓ તેથી વધારે સરસ દાખલો કોઇબી તવારીખમાં જોવામાં આવતો નથી. પોતાની રઈઅતને જેવો પાદશાહ જોઈએ તેવો પાદશાહ શાહાપુર હતો. એણે ઘણા લાંબા વરસો સુધી રાજ ચલાવીઉંછે. એ રાજને શાહાપુરે પોતાના દેશને બેહદ આબાદાની હાલતમાં લાવી મેહેલીઉં હતું; કાંએજે એણે સઘળા દુશમનોને હરાવી પોતાના રાજની હદ બોતરફ વધારી મેહેલી. એનાં વૃતાંતમાં રૂમીઓપર એણે જે ફતેહ મેળવી તે સારૂ વાજબીની રાહે એના દેશીઓ અતીશે મગરૂર છે. નહીં જીતી શકાએ એવા "નીશબીશ" શેહેરને એ પાદશાહે પોતાના તાબામાં કરી લીધું તથા બીશાપોતેબીઆ અને ઈરાનની આથમણ હદ તરફના પાંચ મુલકો જે એના વડીલોએ બોહી દીધા હતા તેબી એણે પાછા પોતે સ્વાધીન કરી લીધા એટલુંજ માત્ર નહીં, પણ "અરમીનીઆ" નું સ્વતંત્ર રાજ જેની પુષ્ટી હંમેશ રૂમી શેહેનશાહો કરતા આવીઆ હતા તે રાજને પણ એણે પોતાની શેહેનશાહતમાંનો એક પ્રાંત કરી મેહેલીઓ હતો. એ પ્રાંત પોતાને સ્વાધીન કરી લેતી વેળાએ એ પોતે દગો રમીઓ[૬૫] હતો એવું તોહોમત એની ઉપર મુકવામાં આવેલું છે પણ તે અગર એક બારગી બરૂંબી હોએ તો તેથી એની રઇઅત અથવા તેની ઓલાદ એની કીરતીમાં કાંઈબી ઘટાડો સમજનાર નથી. શાહાપુર શાહ પોતે પોતાના ડાહાપણ, હીંમત અને લડાઈના ગુણો વીશે એકશાન વખણાએલો માલુમ પડેછે. એના કેટલાએક વીચારો હજુર સુધી (તવારીખોના દફતરોમાં) સંગ્રી રાખવામાં આવેલાછે તે ઉપરથી આદમી જા-

તની મનશકતીનું ઘણું જ્ઞાન એમાં હતું એવું માલુમ પડેછે. આ પાદશાહ એવું કેહેતો હતો જે, "વસંત ઋતુનાં ઝાપટાં ને નાશકારક શમશીર કરતાં શબ્દો વધારે ચાનક આપનાર તથા વધારે અસરકારક થઈ પડેછે. શરીરમાંથી એક ભાલાની નોક બાહેર કાહાડી શકાએછે પણ એક ઘાતકી શબ્દ જે એક વખતે દીલમાં જગા[૬૬] કરેછે તો તેમાંથી તે કદી બાહાર નીકળી શકતો નથી." શાહપુર પછી અરદેશીર બીજો[૬૭] ગાદીનો માલેક થયો. કેટલાએક ગરંથકારો આપણને એવું કેહેછે જે, આ શાહાજાદો હોરમજનો છોકરો હતો માટે તે એ મરનાર પાદશાહાનો ભાઈ લાગે. પણ શાહાપુરના તખતનશીન થવા વીશે સઘળા ઉગમણુ તરફના ગરંથકારો જે એકમતથી પેલી અજાએબ જેવી બરી વારતા લખી જનએછે તે ઉપરથી આ સગપણ[૬૮] બરએલાફ લાગે છે. અરદેશીર ઈરાનના તખત પર માત્ર ચાર વરસજ બેઠો. એ વખતમાં કાંઈબી નોધવા લાએક બીનાઓ બનેલી નથી. શાહાપુર જુલકતફના છોકરા શાહાપુરે[૬૯] તેને પદભ્રષ્ટ કરીયો યાને તખત ઉપરથી ઉઠાડી મેહેલીઓ. આ પાદશાહ નેકો તથા સખાવત ભરેલો હતો એવું બેઆન આપવામાં આવેલું છે અને એણે ઈરાનપર માત્ર પાંચજ વરસ પાદશાહી ભોગવી હતી. એના તંબુનું દોરડું જોશ ભરેલા તોફાનથી[૭૦] તુટી ગયું તેથી જરે એ સુતેલો હતો તારે તેનું વચોવચમાંનું લાકડું એ પાદશાહ પર પડીઉં અને તેથી તે મરણ પામીઓ. શાહાપુર પછી તેનો ભાઈ બેહેરામ ચોથો[૭૧] તખતનો માલેક થયો. એ પાદશાહા પોતાના જેવા નામ ધરાવનારા બીજા પાદશાહોથી કેરમાનશાહ એવા એલકાબથી ઓળખાએ છે. એનો ભાઈ જરે રાજ ચલાવતો હતો તારે એને કીરમાન[૭૨] પ્રાંતનો હાકેમ કરવામાં આવીઓ હતો તેપરથી એ નામ એને મળેલું છે તથા "કીરમાનશાહ" નામનું શેહેરબી એણેજ બંધાવીઉં હતું. એ શેહેર હમણાં એક મોટું અને આબાદાની ભરેલું શેહેર ગણાએછે અને ઈરાનના હાલ જમાનાના એક વીભાગનું તે પાએતખત શેહેર પણ છે. આ શેહેરની પાંચ માઈલ અંદર "તાકે બુસ્તાન" નું સુંદર કોતરકામ આવેલું છે જે વીશે હવે પછી બેઆન આપવામાં આવશે. એ કોતરકામ ઉપરના લેખો[૭૩] ઉપરથી તે બેહેરામના હોકમથીજ કોતરવામાં આવીઉં હતું એમાં કાંઈપણ સંદેહ રહેતો નથી; કેમજે એ પાદશાહે પોતાનું[૭૪] તથા પોતાના કીરતીવાન બાપનું નામ જાવેદાન સુધી કાયમ રાખવાને ઘણી હોંશ દેખડાવેલીછે. કેટલીએક તવારીખોમાં[૭૫] જણાવીઆ પ્રમાણે એણે ૧૧ વરસ તથા બીજાઓના[૭૬] જણાવીઆ પ્રમાણે પંદર વરસ રાજ ચલાવીઉં હતું. પોતાના લશકરમાં જે બખેડો થઈ પડીઓ તે બેસાડી દેવામાં જરે એ ગુંથાએલો હતો તારે એક તીર લાગાથી એ પોતે મારીઓ ગયો. એ પછી ઈરાનનું તખત યઝદેઝરદ ઉલાથીમ યાને પાપીના હાથમાં આવીઉં. કેટલાએક ગરંથકારો એને એ આગળા બેહેરામનો ભાઈ તથા બીજાઓ છોકરો કરી લખેછે. ફારસી ગરંથકારો[૭૭] એ પાદશાહ ઘાતકી, નેકી વગરનો, તથા હવશોનો તાબેદાર હતો એમ જણાવેછે. એણે ૧૬ વરસ સુધી રાજ ચલાવીઉ અને તારબાદ જરે એ પોતાના ઘોડાની લાતથી મારીઓ ગયો તારે લોકો ઘણા મઘન થયા હતા એમ આપણને જણાવવામાં આવેલુંછે. એને ઘણાએક છોકરાં થયાં હતાં, પણ એના છોકરાઓમાં એક માત્ર બેહેરામ શીવાએ બીજા કોઈ પાકી ઉમરે પુગીઆ ન હતા. એણે તેને ઈરાનના રાજના તાબા હેઠલના સઘળા અરબ ટોળાંના સરદાર "નોમન"[૭૮] ની સંભાળ હેઠલ શોંપીઓ હતો.[૭૯]

યઝદેઝરદ (જેને ગ્રીક ગરંથકારો "ઈસદીગરતીસ" કરી લખેછે) તેના આચરણવીશે ઉગમણુ તથા આથમણુ તરફના ગરંથકારો મુખતેલાફ હેવાલ જણાવેછે. ઉપર જણાવીઆ પ્રમાણે પેહેલાઓ એ રાક્ષસ જેવો જાલેમ હતો એવું એનું વરણન આપેછે અને એના મોતથી એની આખી રઈઅત ઘણી મઘન થઈ હતી એવું જ-

ણાવેછે. બીજાઓ (ઇબ્રાને આથમણા પ્રાંતના ગ્રંથકારો) એવું જણાવેછે જે, એ પાદશાહ ઘણો દાનાવ તથા નીતીવાન હતો. એક ગ્રંથકાર[૬૦] આપણને એવું જણાવેછે જે, શેહેનશાહ આરકેદીઅશે મોટું ડાહાપણ ખરચી પોતાનાં નાહાના છોકરા "થીઓદોશીઅશ" ને યઝદેઝરદના સ્વાધીનમાં સોંપીઓ કે, જેવો દાખલો બીજે કેથે દીઠામાં આવતો નથી અને એ પાદશાહી રખેવાલે પોતાનાપર રાખેલો વીશવાશ બેહદ ઈમાનદારીથી પાળીઓ હતો. આ નોંધવા લાએક સત્યતા વીશે એક ખ્રીસ્તી ગ્રંથકરતાબી નામુકર જતો નથી; પણ આરકેદીઅસે પોતાના છોકરાને એક પારકા જુદદીન અને હમનબરદ પાદશાહની રખેવાલી હેઠલ સોંપીઓ તેથી તેણે મોટો અપરાધ કરીઓ હતો એવું તે ગણેછે. પણ પેલો કાબેલ ઈતીઆશ[૬૧] લખનાર જે પોતે બી એ અજાએબ જેવી દંતકથા વીશે લખી જાએછે તે એવું કેહેછે જે, બીજા ગ્રંથકારોથી એ બીનાને ટેકો મળતો નથી માટે એ વાત કાંઈ માનવા લાએક દીસતી નથી. તોબી એથી એવું સાબેત થાએછે જે, આથમણા તરફના લોકોમાં યઝદેઝરદની આબરૂ વીશે સારૂં મત હતું. સરવેને પોતાની મરજી પ્રમાણે ધરમ પાળવાની છુટ આપીઆથી પરકોમોમાં જે એણે કીરતી મેળવી તેથીજ કદાચ એના દેશના ધરમપર ચુસ્ત શખ્સોએ[૬૨] એનું નામ ધીકાર ભરેલી રીતે તવારીખનાં દફતરોમાં નોંધીલ હશે. પણ એઓએ કેટલીએક એની કેહેવાતો બચાવી રાખેલીછે તે ઉપરથી તેઓનો આપેલો આ હેવાલ ખુલ્લી રીતે ખોટો માલુમ પડેછે. તેઓ આપણને એવું કેહેછે જે, યઝદેઝરદ વારેઘડીએ એવું કેહેતો હતો જે, "સહુથી મોટો તથા ડાહાપણ ભરેલો પાદશાહ તેને જાણવો કે, જે જરે ગોસ્સામાં આવે તારેકોઇને શીક્ષા નહીં કરે અને લાએક પુરૂશોને વરતાવા જેવો વીચાર સપર પેહેલો પોતાના મનમાં આવે કે તેવોજ તેઓને વરતાવે." તે એમબી કેહેતો હતો જે, "જરે એક પાદશાહ સારાં કામો કરવા મોકુફ કરે તારે તેને બસાબ કામો કરીઆવીના છુટકોજ નહીં, અને કીઆંમતનો વીચાર એક પળ ભરબી જેનાં મનમાંથી દુર રેહે તેનું મન પાપ તરફ માએલ થયાવીના રેહેજ નહીં." યઝદેઝરદ મરણ પામીઓ તારે બેરામને તખતનશીન થવા કેટલીએક હરકતો આડી આવી હતી. મદેનની દરબારનાં હવશપરવર અમીરો એ પાદશાહે અરબોમાં જે કેળવણી લીધી હતી તેથી બીહવા લાગા અને પોતાના દેશની ચાલચલાણોથી ઉલટીજ રીત ભાતો એણે પોતે અખ્તીઆર કરી હશે એવું તેઓ વીચારવા લાગા, તથા એ વીચારથી તેઓએ બરેબર એકબીજા પાદશાહી વંશનાં શાહાજાદાને[૬૩] તખતનશીનબી કરીઓ. પણ તેથી એ હકદાર વારસને પોતાની બાહદુરી[૬૪] અને મોટું મન દેખડાવાને તક મળી આવી જેથી કાંઈબી માસભરી કરીઆવીનાએ પોતાનો હક બેહરામે પાછો મેળવીયો. બેહરામ પાંચમો[૬૫] ઇરાનની તવારીખમાં બેહરામગોરના નામથી મશહુર થએલોછે. એ છેલ્લા શબ્દનો અરથ જંગલી ગધેડું એવો થાયછે કે, જે જનવરનો શેકાર એ પાદશાહને બેહદ ગમતો હતો. નોમને એને જે કેળવણી આપી હતી તેથી તખતપરઆવતાંજ પોતે સપર પેહેલાં તો તેણે વરતાવીઓ. તારબાદ જેઓએ એને તાજ નહીં આપવા મેહેનત કરી હતી તેઓને પોતે ખાકી બક્ષી. આવા વફાદારી તથા દયા ભરેલા કામો કરવાથી સઘળા લોકોનાં દીલ એ પાદશાહે પોતા તરફ ખેંચી લીધા અને તેઓ એનાપર જે પ્રીતી દેખડાવા લાગા તેને એણે તારબાદ ચલાવેલા કારભારપરથી વધારે ટેકો મળતો ગયો. એની સખાવત, એની નેકી, તથા એની બાહાદુરી વીશે એના જમાનાના દરેક ઇતીહાશ લખનારા બેશ્માન આપી જાએછે. એની સખાવત એની દરબાર અથવા રાજધાનીમાંજ માત્ર અટકી રહેલી નોહોતી, પણ એના આખા મુલકમાં પથરાઈ ગઈ હતી. વળી લાએક પુરૂશોને તેઓના કામ પ્રમાણે હંમેશ બદલો મળતો હતો, અને એવું કેહેછે જે, એની સખાવત એટલી તો બેહદ હતી કે, અંદાજથી તે બાહેર ગયો માટે બીહીને તેના વજીરોએ પાદશાહોને

પોતાનું માન તથા અખ્તીઆર જલવવા દરવ કેટલું અગતનુંછે તે વીશે એક અરજી એની આગળ કીધી. બેરામે તેનો આવો ઉતર વાળીઓ—"આપઅખ્તીઆર માણસો, જે મારા ફરમાબ્દારછે તેઓના દીલ હું જોં મેહેરબાની દેખડાવી તથા સારાસારા બદલા આપી હરણ નહીં કરી લઉં, તો આ અરજી જેઓએ ઘડીછે તેઓને મને જણાવવા દેઓ જે, એવા સખ્શોને મારા રાજના[૬૬] તાબેદાર કરવા બીજા શું શું ઉપાયો મારે કામે લગાડવા જોઈએ." આ પાદશાહના રાજમાં ઈરાનમાં સઘળે ખુશીખુરમી પંથરાઈ ગઈ હતી અને એનાજ જમાનામાં સપર પેહેલીવાર એ દેશમાં ગવૈયા તથા રામસગરોને દાખલ કરવામાં આવીઆ હતા. આપણને એવું જણાવવામાં આવેલુંછે[૬૭] જે, પોતાની રઈઅત માંહેલા કેટલાએક શખ્શોને ગાએન વગર નાચતાં જોયાથી પોતે તેનું કારણ શું તે પુછીઉ તારે તેઓમાંના કોઈએકે જણાવીઉં જે, "અમોએ સઘળી જગાએ માણસો મોકલી એક ગવઈઆ[૬૮]સારૂ એકસો સુનેરી દીરમ આપવા કહ્યા તોએ સઘળી મેહેનત ફોકટ ગઈછે." પાદશાહે તે ઉપરથી હીંદુસ્થાનમાંથી ગાનાર ગવઈઆઓને બોલાવીઆ અને એની સબાવતને લીધે તેવા બારહજાર શખ્શો એના રાજમાં દાખલ થવા ઉસકેરાયા હતા.

પર કોમના રાજેમાં બેહેરામની આવી તથા એ વતરોગે બીજી કેટલીએક ચાલ ચલગતોપરથી એવો વીચાર ઉતપન થયો જે, માત્ર પાદશાહજ નહીં પણ એ દેશની આખી રઈઅત પણ હવે મોજ મજાહમાંજ ગીરફતાર થઈ ગએલીછે અને જે લડાએક ગુણોથી થોડુંકની વાત ઉપર આસપાસના લોકો ઈરાનથી થરથર કાંપતા હતા તેને બદલે તાંહાં ગાએન અને નાચનો શોક હવે વધીઓછે. આવા બોદ્ય બીઆલપરથી સઉથી પેહેલાં "ત્રાનશોકશોનીઆ" નાં ટોળાના બાને અમલ કરવા હીંમત કીધી અને પચીસ હજાર માણસો[૬૯] સહીત ઓકસસ (જહુન) નદી ઓળંગી આખું બોરાસાન તેણે તારાજ કરી નાખીઉં. આ ચઢાઈથી અંધાધુંધી થઈ ગઈ તેવામાં બેહેરામ ગેબ થઈ ગયાપરથી ઘણો ઘભરાટ થઈ રેહેઓ અને લોકો એવું વીચારવા લાગા જે, આ તોફાનની સામે થવાની પોતામાં તાકાત નહીં હોવાથી તે નાહાશી ગયોછે. ઈરાની લોકો સઘળા એથી બીહીવા લાગા તથા તાતારીઓ મુશતકીમ થઈ બેઠા અને તેઓનો પાદશાહ પોતાના મનમાં એવોજ બીઆલ કરવા લાગો જે, લડાઈ હવે સમાપ્ત થઈ અને ઈરાનના સરદારો જે મારા વાવટા હેઠલ મારી મેહેરબાની તથા આસરો મેળવવા દરરોજ એકઠા થાએછે તેઓ માત્ર હવે મને તાબે થવાનેજ ઓટી રહેલાછે. પણ ફતેહ વીશેનો તેનો સ્વપના જેવો બીઆલ માત્ર થોડુંક મુદ્દીજ ટકીઓ. તેની છાવણીપર એક અંધારી રાતના અકશમાત શબેખુન કરવામાં આવીઉં અને તે સઘળાઓને તેથી તદનજ વીશમય કરી નાખીઆમાં આવીઆ.[૭૦] ગુમ થઈ ગએલો બેહેરામ સાત હજાર[૭૧] ઘણા બાહાદુર ઈરાની શીપાહો સહીત દુશમનો સામે થયો. દરેક ઘોડાની ગરદનપર તેણે શુકાં ચામડામાં નાહાના પથરાઓ ભરાવેલા હતા જે કે, દરેક ઘોડેસ્વાર જરે જોસમાં લડાઈ કરતો તારે બખ્તીઆ કરતા હતા: આ અજાએબ જેવા અને અચરતી ઉતપનકારક અવાજથી તાતારો માત્ર બીહીધા એટલુંજ નહીં, પણ તેઓના ઘોડાબી ચોંકવા લાગેઆ; અને ઘભરાટમાં ને ઘભરાટમાં તમામ છાવણી બીહીને ધારતીથી નાહાશી ગઈ. પુશકળ ખુનરેજી થઈ પડી અને બેહેરામે પોતાના નાહાશી ગએલા દુશમનોએ જે કે જહુન નદી[૭૨] ઓળંગાવી તોએ તેઓનો પોતે દુંબાલો છોડીઓ નહીં તથા તેઓના મુખીઅ સરદારને પોતાની શમશીરથી કતલ કીધા. આ મોટી ફતેહથી તેને પોતાના સઘળા પડોસીઓ[૭૩] સાથ શુલેહ થઈને તારબાદ પોતે પોતાને પાએતખ્ત શેહેર બાછો ફરીઓ.

ફારસી ઈતીહાશ લખનારાઓ બેહેરામની હીંદુસ્થાનમાંની દેવગતી વીશે એક મોટી કહાણી લખી ગયા

છે. તેઓ આપણને એવું કેહેછે જે, પોતાનું રાજ પોતાના ડાહ્યા વજીર મેહેરનારશીના અખ્તીઆરમાં શોંપી પોતે એ દેશમાં વેશ બદલી ફરી આવીઓ હતો પણ એવી ખોટી કહાણીઓનું બીઆન આપવા તદનજ લાએક નથી. હીંદુસ્થાનમાંથી પાછો આવીઆબાદ એજ શાહદતોમાં જણાવીઆ પ્રમાણે એણે અરબ તથા રૂમીઓના મુલકોપર હુમલો કીધો અને એજ ખુશામતીઆઓ એવું કેહેછે જે, એ પોતે છેક કુસ્તાનતુનીઆની લગભગ જઈ લાગેઓ હતો. પણ આપણને ચોકશ માલુમછે જે, બેહેરામ અને શેહેનશાહ "થીઓદોશીઅશ" ની લડાઈમાં કોઈપણ બાજુએ નોંધ કરવા જોગ ફતેહો થઈ નહતી. એ લડાઈનું શેવટ માત્રે એવું આવીઉ હતું જે, એ બંને રાજોમાં તેથી એકસો વરસ સુધી સમાધાની ચાલી હતી. રૂમની શેહેનશાહતનો કુશાહત ભરેલો ઇતીહાશ[૬૪] લખનાર આપણને એ લડાઈ વીશે આ પ્રમાણે જણાવેછે:— "એ લાડાઈ જે કે માત્ર શીકશતો સારૂજ વખણાએલીછે અને રૂમી તથા ઈરાની લશકરોને કોઈપણ રીતે જોખ આપેતેવી નથી તોએ અમીદાનાં પાદરી અકાસીઅસની ચાલચલણપરથી તે તવારીખના દફતરમાં અમર થએલીછે. ઈસાઈ ધરમના તે ખરા વીશવાશુ ઉપાધીઆએ હીંમતથી એવું કહ્યું જે, દેવતાને કબુ આવા તથા પીવાની હાજત નથી તેથી સુના અને રૂપાના વાસણો તેને કાંઈપણ ઉપીયોગના નથી માટે તેણે પોતાના દેવલમાંની રકાબીઓ વેચી નાખી અને તેના મળેલા નાંણાંમાંથી પોતે સાત હજાર ઈરાની બંદીવાનોને છોડવીઆ. તેઓની હાજતોને સખાવત ભરેલી રીતે પોતે પુરી પાડી તથા પછી તેઓને પોતાને દેશ રવાના કરીઆ. આથી કરીને બેહેરામ જે ધરમની પછવાડે લાગોછે તે ધરમની ખરી ખુબી આવીછે એવું તેને માલુમ પડે."

બેહેરામ પોતે શેકારનો ઘણોજ શોખી હતો. ક્રુર અથવા જંગલી ગધેડું જે મજબુત તથા તે સાથે ઘણુંજ શેતાબ દોડનું હોએછે તેનો શેકાર એને ઘણોજ ભાવતો હતો. એજ જનવરનાં શેકારમાં એણે પોતાની જીંદગીબી ખોઈ દીધી. કાએજે એવાં એક જનવરની પછવાડે લાગેઆથી એકાએક એ પોતે એક ઊંડા ખાડ કુવા આગળ આવી પોંહોચીઓ કે, જેમાં એના ઘોડાએ ડુબકી મારી અને તેમાંથી તે જનવર તથા તે-પરનો પાદશાહી સ્વાર પણ કદી પાછો કોઈના જોયામાં આવીઓ નહીં. આ અકશમાત બનાવ શીરાજ અને અશકૂંહાંન વચેની એક સુંદર ખીનમાં[૬૫] બનીઓ હતો જેને આજની ઘડી સુધી પેહેલવાનોની ખીન કરી કેહેછે; કેમજે તાંહાં ચારો સારો તથા શેકાર પુશકળ છે તેથી અસલી જમાનાથી ઈરાનના પાદશાહો અને અ-મીરો મોટી ખુશીથી તાંહાં હંમેશ આવ્જા કરતા હતા. એ આખી ખીનમાં પુશકળ ઝરાહો આવેલાછે જેઓ માનાં કેટલાએકો તો ઘણાજ મોટા અને ઘણાજ ઊંડા હોએછે અને જમીન અંદર તેઓના મુળો એક એક સાથે સંબંધ ધરાવેછે એવું વીચરાએલુંછે. આ ઉપરથી બેહેરામના શરીર વીશે તેની ગમગીનમાં એ ઘણીબી જુ-શતેજોઈ[૬૬] કીધી તોએ તે કોઇને હાથ આવીઉં નહી. આ બનાવ બની શકે એવોછે તેથી તેમાં કાંઈપણ અજાએબ થવા જેવું દીસતું નથી.

ઈરાનની સરજમીન પર જે સઉથી સરસ પાદશાહો રાજ ચલાવી ગયાછે તેઓમાં બેશક બેહેરામ ગોરબી એક સરસ પાદશાહ ગણાએછે. એના રાજનો સઘળો વખત પોતાની રઇઅતને સુખી રાખવામાં મુખીઅ કરી રોકવામાં આવીઓ હતો. એને વીશે એક વાત એવી કેહેવાએલીછે જે તે ઉપરથી મનુશ જાતની બવાએશોથી એ કેવો પુરતી રીતે વાકેફગાર હતો તથા પોતાના રાજમાંના દરેક વરગના માણસોના વીચારોને પોતે કેવી રીતે માન આપતો હતો તે માલુમ પડી આવેછે. એનો એક છોકરો શાહવજ[૬૭] હતો એમ લોકો વીચારતા હતા. સઉથી સરસ ઉસ્તાદોએ ઘણીબી તેને શીખવવા મેહેનત લીધી પણ તે સઘળી ફોકટ ગઈ. તેઓ પાસેથી શ-

બકો શીખવા તે તદ્દનજ અશકત દીસતો હતો અને તે મુદ્દે એવી કોઈપણ આશા રાખતું નોહતું. એક દાહાડે તે છોકરાના ઉસ્તાદે બેહેરામને કહેણ જે, "હું ઘણો દલગીર છું જે, તમો સાહેબનો છોકરો જેવો બેવકુફ છે તેવોજ બદીનોબી તે ભરેલો મને માલુમ પડેછે; મેં તેને એક ગરીબ માણસ જે આપણા મેહેલ આગળ રેહેછે તેની ખુશનુમા છોકરીને લલચાવતાં જોયોછે." આ ખબરથી પાદશાહનો ચેહેરો ખુશીથી બાગ બાગ થવા લાગેઓ; અને તેણે પોતાના મનમાં કહેણ જે, "પરમેશવરનાં શુકર છે કે, હવે એ મીત્તીમાં આગનો શોહોલો ઉઠીઓછે." તરતજ તેણે પેલી છોકરીના બાપને બોલાવવા મોકલીઓ અને નીચે જણાવેલા શબ્દોમાં તેને કહી સંભળાવીણ જે, "તમારી તથા મારા દેશના બીજા હર કોઈ માણસની આબરૂને હું બરબાદ કરવા માંગતો નથી; પણ તમારી છોકરી આ દેશની રઇઅતને સુખ પોહોચાડવાનો શબબ થાએ એવું મનેભાસેછે. મારો છોકરો તેનાપર આશક પડેલોછે અને પેલીનો તેનાપર બેહદ કાબુ ચાલેછે, માટે તમો પેલીને એવું ફરમાવો જે, તે તેને કેહેજે," 'જે તું મને પસંદજ કરતો હોએતો પહેલાં તું તારામાં કમાલીઅતપણું મેળવવાની "ઈચ્છા ઉતપન કર;" "તમારી છોકરી પોતાને કાંઈપણ તરેહની ઈજ્જ પોહોચાડીઆ વગરે તેમાં હંમેશ આશા તાજી રાખીઆ કરશે તો ઈસિકને લીધે પાછળથી તેમાંથી સઘળા સરસ ગુણો નીકળી શકશે." આ જબરૂ માણસે પોતાની છોકરીને એવો શબક આપવા કબુલાત આપી અને તારીફ લાએક રીતે પેલીએ પછી પોતાનું કામ બજાવીણ. આશક પડેલો શાહાનશાહ તારબાદ તેનો બાપ તથા તેની સઘળી રઇઅત જેવો તેને કરવા ચાહતા હતા તેવો થયો અને સહુથી પેહેલા જેવો તે પોતાની આલશાઈ તથા હેબાકત સાર[૯૮] મશહુર હતો તેવોજ હવે તે પોતાની હીમત અને ચંચલાઈ માટે પ્રખ્યાત થયો. બેહેરામે ઈરાનમાં ૧૮ વરસ સુધી રાજ ચલાવીણ. જે અરબ સરદારે નાહાનપણમાં દાખલા દલીલોથી એને કેળવણી આપી[૯૯] અને જે કે એનાં કુમલાં મન ઉપર ઠરી ગઈ હતી તેવીજ ટેવ તથા નેકીની બાશીઅતો એમાં પોતાની આખી જીંદગી સુધી ચાલુ રહી હતી એમ દીસેછે. એનું રાજ બીજા ઈરાની પાદશાહો કરતાં વધારે સાદું અને માબાપના બીઆર જેવું હતું. એક બરા અરબ માફક એ પોતે શોકારનો અતીઅંત શોખી હતો અને ભટકતી જીંદગીથી પોતે ઘણો મશહુર થતો હતો. એના એજ બવાશ ઉપરથી હીંદુસ્થાનમાંહેની એની મુશાફરીનો કીસ્સો જોડી કાહાડવામાં આવેલોછે કે, જે તદ્દનજ નહી બની શકે એવી કહાણીઓથી ભરપુર છે.[૧૦૦] બેહેરામ પછી તેનો છોકરો યઝદેઝરદ બીજો[૧૦૧] તખતનશીન થયો. એ પાદશાહ પોતે ડાહેઓ અને બાહાદુર હતો. એણે પોતાના બાપના માનીતા વજીરો તથા ઓધેદારો સાથે મોહોબ્બત રાખીને પોતાની શેહેનશાહતની આબાદાની ચાલુ રાખવા ઘણા સારા ઉપાયો કામે લગાડીઆ હતા. એણે સઘળાં મળીને ૧૮ વરસ સુધી જે રાજ ચલાવીણ તેમાં રૂમીઓ સાથે માત્ર એકજ વખત લડાઈ કરી હતી એમ ફારશી ઈતીહાશ લખનારાઓ બીઆન આપી જાએછે. તેઓ કેહેછે જે, કુસ્તનતુનીઆના શેહેનશાહે આગળ બેહેરામ સાથે મીતરાચારી કરી તેણે જે બંડણી આપતી કરી હતી તે બંડણી આપવાનું હવે બંધ કરીઆપરથી યઝદેઝરદે પોતાનાં કાબેલ વજીર મેહેરનારશીની સરદારી હેઠલ એક મોટું લશકર રૂમીઓના મુલકમાં મોકળીણ અને જરે તે લશકરે એ મુલકોમાં થોડીએક મારફાર કરી તારે રૂમના શેહેનશાહે[૧૦૨] એ બંને રાજ્યો વચ્ચે શુલેહના કોલ કરારો જે આગળા રાજમાં થયા હતા તે પાછા પોતે બાહાલ રાખીઆ. એ નામ ધરાવનાર બીજા પાદશાહોથી એ પાદશાહ પોતાના શીપાહદોસ્ત યાને શીપાહીઓનો દોસ્ત એવા એલકાબથી ઓળખાઈ આવેછે અને એની આબરૂ વીશે એ શબ્દ પરથી એ લોકોમાં શું વીચાર હશે તે પુરતી રીતે આપણને માલુમ પડી આવેછે.

યઝદેઝરદ પછી તેનો નાહાનો છોકરો હોરમજ જે તેનો હંમેશ ઘણો માનીતો હતો તે તખ્તનશીન થયો. યઝદેઝરદે પોતાનું રાજ હોરમજને શોંપવા જે વીચાર કરી રાખીઓ હતો તે શેહેલાઈથી પાર પાડવા સારૂ પોતાના વડા છોકરા ફીરોજને કોઈએક દુરના પ્રાંતનો હાકેમ નેમીઓ અને જરે એ પાદશાહ પોતે મરણ પામીઓ તારે એ શેહેનશાહતના મુખીઅ અમીરોએ હોરમજને મદદ કીધી તથા તેના ભાઈને સઉથી પેહેલા જે કે, જહુન નદી ઓળંગાવી નાહાસી જવા ફરજ પડી તોપી તે તરફનાં લડાએક ટોળાંનું એક મોટું લશકર જમાવ કરી પછી તે પોતે પોતાનો હક મેળવવા જલદીથી પાછો ફરીઓ. આ લડાઈ અને તેથી ઉપજેલા પરીણામો વીશે જણાવીઆ આગમજ ઓકસસ (જહુન) અને જકઝારતીશ નદી વચેના પેલા મોટા દેશમાં એ વખતે કીઆં કીઆં ટોળાંએ વસતાં હતાં તેઓના નામો અને તેઓની ચાલ ચલગતો વીશે થોડાએક શબ્દોમાં બેઆન આપવુ અત્રે અગતનું દીસેછે. પુરાતન લોકો એ ટોળાંઓને શીથીઅનના સાધારણ નામથી ઓળખતા હતા અને યુરોપીઅનો હાલ જમાનામાં તેઓને તાતારોનાં[૧૦૩] નામથી ઓળખેછે. જો કે એ દેશમાં એવાં ઘણાંએક લડાએક ટોળાંઓ એક એક પછી એક એક થઈ ગયાંછે તોએ તે સઘળાંઓ એકજ વંશમાંથી ઘણુંકરી ઉતપન થએલાં હશે એમ દીસેછે; કેમકે જે તરેહ તરેહવાર નામોથી તેઓ જણાએલાંછે તોપી તેઓની ચાલ ચલગતો અને રીતભાતો હંમેશ એકજ તરેહની જોવામાં આવેછે. યુનાની ગરંથકારોનાં સીથીઅનો અરવાચીન તવારીખના તાતારીઓથી કાંઈપણ અગતની બાબદોમાં જુદા જણાતા નથી. શીકંદરનાં જમાનાની પુરવે "ત્રાનસોકશીઆના" માં એક ટોળું વસતું હતું જે "સાકી" એવાં સાધારણ નામથી જણાએલું હતું અને તે લોકોમાં ગીતા અને માસાગીતા[૧૦૪] નામની બે ઘણી મજબુત જાતો હતી. ઓકશસ (જહુન) અને જકઝારતીસ વચેના દેશને ઈરાનની અસલી તવારીખમાં તુરાન એવું નામ આપેલુંછે. પણ ઉગમણુ તરફના ગરંથકારો પોતાની તવારીખના આ જમાનામાં વસતાં જુદાં જુદાં ટોળાંઓના ચોકસ નામો આપણને જણાવી જતા નથી માટે તુરાનની ઉગમણુ અને ઈશાન કોણ તરફના સઘળા રેહેવાશીઓને તેઓ ચીન અને ખતાઈનાં મુલકોમાં ગણી જએછે. એ ગરંથકારના સકમાં જણાવેલાં દેશોને આપણે સાધારણ રીતે હાલના ભુગોળના પુસ્તકોમાં ચીનાઈ તારતરી એવો જે મોટો મુલક જણાએલોછે તે સમજી શકીએછે. દરેક તવારીખ પરથી આપણે જાણીએછે જે, ઘણાંજ પુરાતન કાળથી તે છેક હાલ જમાના સુધી એ દેશના ભટકતાં ટોળાંઓમાં વારેઘડીએ ફેરફારો થએલાછે. પોતાની વારીમાં દરેક ટોળકીએ બીજાઓને જીતી લીધીછે અને તારબાદ પોતેપી બીજાઓને તાબે થઈ ગઇઓછે. આપણે તેઓને કોઈ વેળાએ પોતાના મુલકને વધારતા તથા તેમાં સુધારો કરતા જોઈએછે. બીજી વેળાએ તેઓને વધારે ડરામણા અને વધારે સંખ્યા આ ધરાવનાર જંગલી ટોળાંઓની જબરદસ્તીને લીધે તેઓને હસતક પોતાની ખેડેલી જમીન સોંપી નાહાસી જતા જોઈએછે અને જેમ જેમ તેઓ દક્ષીણ એશીઆના અથવા યુરોપના ખેડેલા મેદાનોમાં વસતા ગયા તેમ તેમ તાંહાં તેઓ જુલમ અને લુટફાંટ[૧૦૫] કરતા ચાલીઆ કે, જેના નાશકારક મોજાંઓ ઉતર તરફના બરફના માહાસમુદર આગળથી શહરૂ થઈ નરમ પડીઆ તે આગમજ છેક હીંદુ માહાસાગરની સઉથી દુરની હદ તથા "આટલાનટીક" સમુદરનાં સઉથી આઘેના કીનારાઓ સુધી છેક જઈ પોહોચીઆ હતા. પણ તાતારના થોડાક રેહેવાસીઓનો આ ચીતાર ગમે એવો વાજબી હોએ તોપી તે એ આખા મુલકને લાગુ પાડી શકાએ નહીં એમ જે મોટાં ટોળાંઓ એ મેદાનોમાં વસી ગયાછે તથા પોત પોતાની વાડીમાં આ મોટાં દેશમાં પાદશાહી ભોગવી ગયાછે તેઓની ગતીઓ ઉપરથી આપણને સાફ માલુમ પડેછે. પણ આ વાત તો બેશકછે જે,

આદમીઓના ઘણાએક ટોળાં જે હોમલા કરનારાઓની સામે થઈ પોતાના સપાટ દેશનો બચાવ કરવા અશકત હતાં તેઓએ તાતાર દેશ જે ઊંચા અને સેહેલાઈથી નહીં ચહડી શકાએ એવા પરવતોથી જે ભરાઈ ગએલોછે તે પરવતો પર જાઈ પછી પોતે પનાહ લીધી હતી અને તેઓમાંના કેટલાંએકોએ તો પેહેડી દર પેહેડી પોતાની અશલી ભાશા તથા રીતભાતો[૧૦૬] કાંઈપણ તરેહની નુકશાની પોહોચાડીઆ વગરે બચાવી રાખેલી હતી. આ બોહોલા દેશના બીજા રેહેવાશીઓ જે બેલીવાડી તથા વેહેપાર વનજ જેવા સુલાહ સંપ ભરેલા હુંનરોમાં મશગુલ રેહેતા હતા તેઓ પોતાના ધંધાની રીતભાત પ્રમાણે પેલા મોહોટા ફેરફારો જે લડાએક ટોળાંઓમાં હંમેશ ચાલુ રેહેછે તેમાંથી બચી ગયા હતા અને હાલ જમાનામાં તુરકી અને તુજક એવી બોખરો જેની કે લોગવી માંએની લડાઈ અને સુલેહ સંપજનો પેશો પસંદ કરનાર લોકો એમ થાયછે તે ઉપરથી આપણે ખુલ્લી રીતે કહી શકીએછે જે, એ તકસીમ આ મોટા દેશમાં ઘણા પુરાતન કાળથી જણાએલો હતો. યુરોપના ઈતીહાશ લખનારાઓ આપણને એમ જણાવી જાએછે જે, ગોરા હનો જેઓને હાએતીલા કરી કેહેતા હતા તેઓ તાતારી લોકોની એક જાત હતી અને ચીનની ઉતર તરફની દેવાલની પડોસના મેદાનમાંથી નીકળી જે જમાનાની આપણે અત્રે તવારીખ આપીએછે તે જમાનાની નજદીકીમાં ત્રાનશાકશેનીઆ દેશના તેઓ માલેક થઈ બેઠા હતા. આ અજાએબ જેવું છે જે, કેટલાએક માનવંતા ઉગમણુ તરફના ઈતીહાશ લખનારાઓ પોતાની તવારીખના આ કાળના બેઆનમાં એ દેશને તુરાન એવો શબ્દ વાપરવા કામે લગાડતા નથી. તેઓ હમણા તેને તુરકસ્તાન કરી લખેછે તથા તાંહાંના રેહેવાસીઓને તુરકી કરી કેહેછે અને એ ટોળો કોઈ વખતે જકઝારતીશ તરફથી અને કોઈ વખતે ચીન તરફથી આવતો હોએ એવું તેઓ બેઆન આપેછે. પણ કદીમ ઈરાનની તવારીખ લખનાર ઉગમણુ તરફના ઈતીહાશ લખનારાઓ જે કે વારેઘડીએ સાધારણ બાબદોના ચોકશ રીતે બેઆન આપેછે તોબી જે પ્રમાણે તેઓ ભુગોળ વીદ્યાથી અજાણ્યા હોએછે તેવાજ સનેની બાશીકીથી પણ અજાણ રેહેછે; માટે હાએતીલા અથવા ગોરા હનોએ સાકી અથવા સીથીઅનો પાસેથી જે મુલક આગળ છીનવી લીધો હતો તે મુલક તુરકી ટોળાંએ બાહેર પડી થોડાક વરસો બાદ તેઓ સોડેથી જે પોતે લઈ મેહેલીઓ હતો તે વીશે દેખાઈતું છે જે, આગમજથી આ જગા ઉપર તેઓ બેઆન આપી જાએછે. બેહેરામ ગુરના વખતમાં ઈરાનપર જે લશકરે હોમલો કરીઓ હતો તે હાએતીલા ટોળાંનું લશકર હતું એ માનવા આપણી પાસે ઘણાએક કારણો છે; અને તેઓમાંનાજ એક બાદશાહની પુશતપનાહ હેઠળ ફીરોજને તખતથી બેવારસ કરવા તેના ભાઈ તથા મુખીઅ અમીરોએ જે શંપ કરીઓ હતો તેમાંથી બચવા તે પોતે નાહાશી ભરાયો હતો. કેટલાએક મુસલમાન ગરંથકારોના કેહા પ્રમાણે એ બાદશાહનું નામ "ખુશનોજ" કરી હતું અને એ નામનો અરથ "સખાવત ભરેલો બાદશાહ" કરી થાએછે માટે ઘણું કરી એ બાદશાહની સખી ચાલ દેખડાવવા સારૂજ એ નામ એને આપીઆમાં આવીઉં હશે. ફીરદોસી એનું નામ ફેરગાંનીશ અને બાકાન કરી લખેછે. ત્રાનશાકશીઆનામાંથી હવે પછીના જમાનામાં તુરકીઓના જે મોહોટાં ટોળાંઓએ હાઈતીલા અથવા હન લોકોને હાંકી કાહાડીઆ હતા તેઓના બાદશાહોએ બાનનો એલકાબ રાખીઓ હતો. ખુશનુજ (કાંએજે તેની સખી ચાલને લીધે વાજબીની રાહે જે નામ તેને આપીઆમાં આવીઉંછે તેજ નામ હુંબી તેને આપુછું તે) પોતે આ દેશનીકાળ થએલા બાદશાહના હકની તરફેણ થયો અને તેણે જે ત્રીસ હજાર માણસના લશકરની મદદ આપી તે તથા તેના ભાઈની નબળાઈ જોઈ ઘણાખરા ઈરાનીઓ જે આ લશકરમાં આવી મળીઆ હતા તેથી ફીરોજે ઘણી શેહેલાઈથી કૂતેહ મેળવી અને કમબખત હોરમજ એક વરસની ટુંકી મુદત લગી રાજ ચલાવીઆ બાદ પોતે પદભ્રષ્ટ થયો તથા મારીઓ ગયો.

ફ્રીશેજ[૧૦૭] (યુનાનીઓનો પીરોસીસ) તરતજ પોતે એવો સ્વભાવ દેખાડવા લાગ્યો કે, તેથી તેની તરફેણમાં મેહેનત કરનારાઓ સઘળા પોતાની ફતેહથી ઘણા દલગીર થવા લાગેઆ અને એ તખ્તનશીન થયા બાદ જે દેહેશતનાક પાણીની ટીપણી સાત વરસ સુધી પડી હતી[૧૦૮] તેથી નેકી ભરેલા યઝદેઝરદનાં ફરમાનથી તેઓ ઉલટા ચાલીઆ માટે તેઓને પરમેશવરે સજા કીધી એમ તે વેહેમી જમાનાના લોકો માનવા લાગેઆ. બીજા, ફ્રીશેજની તરફેણ ખેંચનાર ગરંથકારો એવું કેહેછે જે, હોરમજદને અને બીજા કેટલાએક ઊંચા ઓધેદારોને પોતાનું તાજ જલવવા સારૂ કતલ કરીઆ બાદ તેણે પછી ઘણી માયા દેખાડવા માંડી તથા ઈનશાફ કરવા માંડીઓ અને જે ભએ ભરેલો કેહેતશાલ યાને દુકાળ પડીઓ તેમાંથી રઈઅત પરની પોતાની બાપીકી સંભાળને લીધેજ માત્ર એની સઘળી રઈઅત તદનજ નાશ પામવાથી બચી ગઈ; કાંએજે એજ ગરંથકારોના જણાવીઆ મુજબ એની પરેહેજગારી તથા હંમેશની બંદગીને લીધે આખરે વરસાદ વરસીઓ જેથી એનો વીરાન થઈ ગએલો મુલક જલદીથી પાછો આબાદ થઈ ગયો. પણ એશીઆ ખંડના પાદશાહોના આચરણ વીશે મત બાંધતી વેળાએ તેઓના કામો તરફ આપણને નીગાહ કરવી જોઈએછે. ફ્રીશેજના કામો કાંઈ એવાં ન હતાં કે જે ઉપરથી આવા એકતરફેની હેવાલને આપણે માન આપી શકીએ. જે સબાવત ભરેલા પાદશાહની મદદથી એ તખ્તનો માલેક થયો તે પાદશાહનોજ અબ્રતીઆર તારાજ કરવા એણે પછી મોટી હોંશ દેખાડવી હતી. કેટલાએક દેશનીકાળ થએલા તાતારોની મુખ્જુબાની પરથી તાંહાંનો પાદશાહ પોતાની રઈઅત પર જુલુમ કરેછે માટે ફ્રીશેજે તાતારપર હોમલો કરવા અને તાંહાંનાં લોકોને તે જુલમાતમાંથી મોકળા કરવાને બાહાને એક લશકર એકઠું કરીઉં.[૧૦૯] ઈરાની લશકર સામે થવા ખુશનુજ પોતે ઘણો અશકત હોવાથી જેવું તે લશકર આગળ વધતું ગયું તેવોજ તે પોતે પાછો હઠતો ચાલીઓ. પણ જલદીથી તેના એક મુખીઅ સરદારના સબાવત ભરેલા વીચારથી પોતાનો દેશ તે બચાવી શકીઓ એટલુંજ માત્ર નહીં, પણ પાએમાલ કરી નાખવાનીજે ધારતી તેના દુશમનોએ તેને દેખાડવી હતી તે ધારતીનોબી તેણે તેઓપર સારો બદલો લીધો. એ સરદારે પોતે એક એવી યુકતી શોધી કાહાડી કે, જે તેણે પોતાના પાદશાહને દેખાડવી તેની શોડેથી એવું માંગી લીધું, જે "મારા કેટલાએક સાંધાઓ કાપી મારા શરીરને કાપકુપ કરી[૧૧૦] જે રસ્તાપરથી ઈરાની લશકર મને જુવે તે રસ્તાપર નાખવા મને હોકમ કરો." એ પ્રમાણે કરવામાં આવીઉં. રસ્તામાંથી ઊંચકી લઈ ફ્રીશેજ શોડે તેને પછી લઈ ગયા. પાદશાહે પુછીઉં કે, "આવી બદ હાલતમાં તુંને કોણે લાવી મેહેલીઓ"! તેણે જવાબ આપીઓ જે, "પેલા ઘાતકી જલેમ ખુશનુજે." "અને શા સારૂ"? "કાંએજે એક જુના અને ઈમાનદાર માણસને જે છુટ હોએછે તે છુટ વાપરી મેં તેના બદ રાજથી ઉપજતાં પરીણામ વીશે તેને જણાવીઉં અને કહેઉં જે, ફ્રીશેજ જેવા પેહેલવાનની સરદારી હેઠલનાં ઈરાની બાહાદુર લશકર સામે થવા તું ઘણો અશકત છે." દુખથી રીબાતાં રીબાતાં પછી તે બોલીઓ જે, "હું મારી માઠી હાલતનો હવે તેનાપર કીનો લેવા માગુંછું. એક ટુંક રસ્તો પાદશાહ હું તને દેખાડાઉંછું કે, જાંહાંથી થોડાક દાહાડામાં દુશમનોને પાછા હઠતા તમો બંધ કરી શકશો અને તેના બેદીલ લશકરને હરાવી એવા રાક્ષસની આ દુનીઆમાંથી બુનબેખ ઉખેડી નાખશો." તેની હાલત, તેના શબદો, તથા તેનો આતમા દેખાઈતી રીતે દુખથી જે રીબાતો હતો તેથી એ તાતારના સરદારનાં બોલવાપર કાંઈપણ શક ઉતપન થયો નહીં. ઈરાની લશકરે કુચ કીધી અને ઘણાક દાહાડા સુધી પાણી તથા બોરાકી વીનાં તે લશકર પડી રહેઉં તથા દુશમનોથી પછી એવીતો રીતે ઘેરાઈ ગયું કે, જેથી તેઓને તેમાંથી છુટવું મુશકેલ થઈ પડીઉં. હવે તેઓની સુદ્ધી ઠેકાણે આવી. એક દેશહીતકારી પેહેલવાનની હીંમત

અને યુકતીથી તેઓ હારીઆ અને નાશની ચુંગાલમાં આવી રીતે ફશી પડીઆ. એ દેશહીતકારી પુરૂશે "પોતાના દેશને બચાવનારો" એવો કીરતીવાન ખેતાબ મેળવવા સારૂ ઘણી કમકમાટ ભરેલી રીતે પોતાપર મોતને ખેંચી લીધું હતું.

ફીરોજના લશકરનો મોટો ભાગ તો આ બીઆબાનમાંજ મરણ પામીઓ અને એ પાદશાહે તથા તેનાં બાકી રહેલાં માણસોએ શુલેહ[૧૧૧] કરવા સારૂ ખુશનુજપર પેગામ મોકલીઓ અને તેની દયાથીજ માત્ર તેઓને પાછા પોતાને દેશ જવા દેવામાં આવીઆ હતા. એના પેગામનો તાતારી પાદશાહે નીચે મુજબ જવાબ વાળીઓ:—"તુંને તારા બાપના તખત પર બેસાડવા સારૂ પઈશા અને લશકરની મદદ કરી મેં જે તારાપર મેહેરબાની અને ઉપકાર કરીઓ તે મેહેરબાની તથા એહેશાનના બદલામાં એક બીકારવા લાએક નીચ માણુસના કેહેવાપરથી મારી સામે એક લશકર એકઠું કરી મારા દેશમાં તુંજ મને મારી નાખવાના મકશદથી આવીઓ! પણ તારી મરજીને એકબાલ મદદગાર થયું નહીં તેથી તું બળી હમણાં ઘણોજ હાદેશામાં આવી પડીઓછે તોબી મારી સાથે ફરીથી લડાઈ નહી કરવાને જે તું ઘણા હરરતા શોગંદ બાએ તો હું તને બાઈજતથી ઈરાન ફરીથી મોકલાઉં અને તે દેશનાં તખતપર પગભર થવાને જે લશકરની મદદ તને જોઈએ તો તેબી હું તને આપું."[૧૧૨] ફીરોજ એવી હાલતમાં હતો કે તેનાથી એ કોળકરારો બાહાલ રાખીઆવીના રેહેવાઉજ નહીં માટે તેણે ઘણા હરરતા સોગંદ બાધા કે જેથી તેને પાછો પોતાને દેશ જવા દીધો એટલુંજ માત્ર નહીં, પણ જેટલી બની શકી એટલી મેહેરબાનીબી તેના ભલા દુશમને તેની ઉપર દેખડાવી હતી. પણ જે અપમાન પોતે બમીઉં તેની ઈબ્બાદદાશતથી ફીરોજનું મન ઘણું કમકમવા લાગ્યું. પોતાના દુશમનની સબાવત અને ઈનશાનીબતપણું તેને ધીકાર ભરેલું દેખાવવા લાગ્યું; કાંએજે તેથી એને પોતાની ચાલચગત વધારે નીચ અને બાકૂ નહીં થઈ શકે એવી દીસવા લાગી. એવા વીચારથી બળીઝળીને તેણે પોતાના મુરબ્બીને તારાજ કરવા યત્ન કરીઓ કે જેથી પોતાપર પડેલી બેહુરમતી લોકો વીશરી જાએ. પોતાની દરબારના સઘળા સારાં માણસોએ તથા મોબેદોએ એને પોતાનો કોલ તોડવાના ગુનાહ વીશે ધીબાન પોંહોંચાડવા ઘણુંબી કહેણ તોપણ સઘળાની સામે થઈ એણે પોતે એક મોટું લશકર જમાવ કરીઉં અને પોતાનું રાજ "સબ્બવાર" નામનાં એક અમીરના હસ્તકમાં સોંપી એક વખત ફરીથી ઓકસસ (જહુન) નદી ઓળંગી જીતવું અથવા નહીંતો મરવું એવો મુકરર ઠરાવ એણે કીધો. ખુશનુજ એના આવવાની પોતે રાહ જોતો બેઠો. પોતાના લસકરની સઉથી છેડે તેણે એક મોટી અને ઊંડી બાહી બોદવા હુકમ કરીઓ અને તેમાં બે અથવા ત્રણ છુપા રસ્તાઓ મુકી પેલી બાહી પર બધે ભાંગેલી હલકી ઝાડની ડાળીઓ તથા બટોડી ઉપરથી ચણી લેવડાવી કે જેપરથી તે જગા ગોયા એક મોટાં મેદાન જેવી દીસે. જદરે ફીરોજ આવી પોંહોંચીઓ તારે પેલા તાતારના પાદશાહે પોતાના ભાલાપર પેલા કોલકરારો તથા શોગંદો જે આગળ તેણે બાધા હતા તે સઘળા તેને દેખડાવીઆ અને એ ઈરાની પાદશાહ પોતાની કીરતીને હંમેશ સુધી ઝાંખ લગાડે તેની આગમજ લડાઈથી હાથ ઉઠાવવા ઘણીબી અરજ કીધી. ફીરોજે જોયું જે, શુલેહ કરવા તે ઘણો બંતી દીસેછે માટે તે બીધો હશે એવું ધારી જલદીથી તેનાપર હુમલો કીધો. ખુશનોજનું લશકર પોતાનાં દુશમનો આવી પોંહોચીઆ તેની આગમજ પીઠ ફેરવી નાહાશવા લાગું અને એવી તો ઝડપથી તે નાહાસી ગયું કે તેથી ઈરાનીઓની હીંમત અને હોંશ અતીશએ વધી પડી. પણ નાહાસી જતાં લશકરની ટુકડીઓ ઘણી સંભાળથી પેલી ઊંડી બાહી ઉપર જે રસ્તા રાખીઆ હતા તે ઉપરથી પસાર થઈ ગયું અને દુશમનોનું લશકર ઈબ્બાહોમ જેવું આવેશેકે અંદર પડી ગયું. તાતારીઓ તેવાજ તરત એકઠા થઈ આવી

હુમલો કીધો.[૧૧૩] અને બાકી રહેલા બેદીલ ઈરાનીઓને તેઓએ વીખરાવી નાંખીઆ. એ લડાઈમાંથી ઘણુંજ થોડા માણસો બચીઆ હતા તથા ઈરાનીઓનો બાહાદુર[૧૧૪] પણ બેઈમાનદાર બાદશાહ પોતેબી[૧૧૫] છવીસ વરસ રાજ ચલાવીઆ બાદ મારીઓ ગયો હતો. ખુશનુજનાં હાથમાં અતીશેં લુટ આવી અને ફ્રીરૂજની એક છોકરી પણ કેદ પકડાઈ પણ "ત્રાનશોકરીઆ" ના પ્રાંતના ટોળાંના આ સખી બાદશાહે દરેક બાબદમાં પોતાના દુશમન કરતાં વધારે મોટું દીલ દેખડાવીઊં અને ફ્રીરોજનો છોકરો "પાલાસ" જરે તખતનસીન થયો તારે તેણે તેની બેહેનને પાછી બક્ષી એટલુંજ માત્ર નહીં, પણ જે જે કેદીઓ પકડાયા હતા તે સઘળાઓને એ બાદશાહનાજ સ્વાધીનમાં સોંપીઆ.

જરે પાલાસ[૧૧૬] અથવા પેલાશ પોતાના બાપ પછી ગાદીનો માલેક થયો તારે તેનો ભાઈ કોબાદ જેબી પોતે તખતપર આવવાનો દાવો લઈ બેઠો હતો તે બાકાનના મુલકોમાં નાહાસી ગયો. કેહેછે જે, એ બાદશાહ જરે નીશાપુરમાંથી પસાર થયો તારે તે શેહેરની એક ખુશનુમા જુવાન ઓરત સાથે તેણે એક રાત ગુજરી હતી અને જરે એ શાહાનબદો બાકાન[૧૧૭] સોડેથી એક મોટું લશકર લઈ ચાર વરસ બાદ પાછો ફરીઓ તારે તેઓ વચેનાં થોડીવારની પ્રીતથી જે એક બચ્ચું પેદા થયું હતું તે પેલીએ તેને સ્વાધીન કીધું. પેલાં બચ્ચાંના દીદાર જોઈ તે નેહાએત ખુશ થયો અને જરે તેના વીશે એ પોતે વીચારમાં હતો તારે તેણે એવી ખબર સાંભળી જે, તેનો ભાઈ પાલાશ ગુજરી ગયો અને ઈરાનનું તાજ તેને સારૂ મુકરર થઈ ચુકુંછે. આવી વખતે એ ખબર પોતે સાંભળી તે ઉપરથી આ વેહેમી બાદશાહની એવી ખાત્રી થઈ જે, "મારો છોકરો ઘણો નશીબ-વાળોછે માટે તે દાહાડાથી તેની ઉપર પોતે ઘણો ચાહ તથા મમતા દેખડાવા લાગો. આ જુવાન શાહાનબદાનું નામ તેણે નોશેરવાન પાડીઊં અને એ તથા એવીજ બીજી ઘણીક બાબદોમાં આ ધારેલા સારા શગનથી શા-રાંજ પરીણામો ઉપજીઆં હતાં. પાલાસે ચાર વરસ સુધી જે રાજ ચલાવીઊં તેમાં કાંઈ અગત જોગ બાબદો બનેલી નથી. આ વંશની તવારીખ લખનારા કેટલાક ઈતીહાસ કરતાઓ એ બાદશાહનું નામબી મુતલગ જણાવી જતાબી નથી. જો કે કોબાદ[૧૧૮] તાજનો માલેક થયો તોબી રાજનો તમામ અધીકાર સુકરા[૧૧૯] (અથવા સુખવાર) નામનો તેનો વજીર ચલાવતો હતો. એ પરધાને આગળ પાલાશને માત્ર એક પુતલુંજ કરી બેસાડી મુકીઊં હતું. કોબાદનેબી તેમજ કરવા ચાહેઊં, પણ એ બાદશાહ તેના હાથમાં સહેલાથી ઘણોજ કંટાલી ગયો અને પેલા વજીરે એક વખતે તેની તરફ ખુલ્લી રીતે જે બેપરવાહી દેખડાવી હતી તેથી પોતે ગોસ્સે થઈ પોતાના લશકરના શાહપુર નામનાં સેનાપતી સાથે છુપી મશલહત કરી સુકરાને પોતે મરાવી નખાવીઓ.

કોબાદનાં રાજના દસમા વરસમાં મજદક[૧૨૦] નામનો એક નવો ધરમ ઉપતન કરનાર ઠગારો પોતાની દીન ચલાવવા લાગો. આ નવા ધરમમાં ઓરતો ઘણી કરવાની જે છુટ આપવામાં આવી તથા મીલકતના સરખા હીસ્સા જે કરવામાં આવીઆ તેથી ઘણાંએકો તેમાં લલચાઈને વટલી ગયા. મજદકના ધરમનો આ મુખીઅ પાયો ઘણો અચરતી ઉતપનકારક હતો. તે એવી તકરાર લાવતો હતો જે, સઘળી બેજાન અથવા જાનવાળી વસ્તુઓ પરમેશવરે જે પેદા કરેલીછે તેથી તે સરવે તે સાહેબની મીલકત છે અને તમામ આદમીઓના સાધા-રણ ઉપીઓગ શારૂ ખુદરતે ઠેરવેલીછે માટે તેઓને હરેક માણસ પોતાના એખલાનાજ ઉપયોગસર કામે લાવે તે કામ ઘણું ગુનાહ ભરેલું છે. ગોસ્ત ખાવાની મજદકે મનાઈ કીધી તથા ખુદ પોતે જાડાં ઉનનાં કપડાં પેહે-રતો તથા બંદગીમાં મશગુલ રેહેતો તેથી પરેહજગારી તથા બંદાજશર રેહેવાનો બીજાઓને તે પોતે દાખલો આપવા લાગેઓ. આ ઠગારો ઢોંગથી મોજેનઓ કરી કોબાદની કમ અકલપર ફાવીઓ નહીં હતે તથા તેને

પોતાના ઘરમમાં જો નહીં વટળાવીએ હતે તો બીજા ઘણાએક ઠગારાએ માફક તેનો હાલબી થયો હતે અને તવારીખના સફાએમાં તેનું નામબી દીઠામાં આવીઉં નહી હતે. તેણે એ પાદશાહને એવું જણાવીઉં જે, "જાંહાં સુધી મારાથી તું કાંઈ મોજેજાએ નહીં જોએ કે જેથી મારી સચાઈ વીશે તારી ખાત્રી થાએ તાંહાં સુધી મને પેગમબર તરીકે માનવા હું કાંઈ તુંને કેહેતો નથી." તેના આ કહેવા મુજબ કોબાદ તેની સાથે એક આતશ કદેહમાં ગયો, અને બાબ આતસ સાથે મજદકને ગોફતેગો કરતાં ખુદ પોતે પોતાના કાને સાંભળીએ; કાંએજે તેણે યુક્તીથી પેલા આતસ પછવાડે એક માણસને એવી રીતે ઉભું રાખીઉં હતું જે, તેના સવાલોનો જે જવાબ તે આપતો તે અવાજ ગોયા પેલા આતશમાંથી નીકળતો હોએ એવો જણાતો હતો. કોબાદની પુર ખાત્રી થઈ અને મજદકનાં ધરમની સચાઈ તે પોતે પોતાની આખી જીંદગી સુધી માનવા લાગો તેથી એ શખ્સનો ધરમ એ પાદશાહના વટળીઆથી પુશકળ વધી ગયો. કેહેછે જે[૧૨૧] આ ઠગારાએ કોબાદને શેખીથી એવું કહેઉં જે, "મારો ધરમ તે જે દીલશોજીથીજ અખતીઆર કરીએોછે તેની સાબેતીમાં મારી પાશે નોશેરવાનની માંએને એક વખત મોકલ અને એ માગણી એ પાદશાહે બાહાલ રાખી હતે; પણ આ જુવાન શાહાનદાએ પોતાની માની આબરૂ બચાવવા સારૂ આંખમાં આંસું લાવી પોતાના બાપ તથા મજદક શોડેથી એ કામ નહીં કરવા ઘણી મીનતજારીથી માગી લીધું. આ નવો ધરમ પસાર થયાથી એ દેશમાં પુરેપુરી અંધાધુંધી દાખલ થઈ. હર જગોએ મજદકના ચેલાઓ બીનજોની બઈરી, છોકરીઓ, તથા તેઓની મીલકત જબરદસ્તીથી લઈ જવા લાગા. પાદશાહ પોતેબી તેજ ધરમ પાળતો તેથી તેનાથી તેઓને કાંઈ સજા થઈ શકતીતો નહીં પણ તેના અમીરો તેથી ઉલટુંજ મત ધરાવતા હતા તેથી પોતાના બચાવ સારૂ એકસંપની ઘણી જરૂરછે એવું તેઓ ધારવા લાગેઆ. તેઓએ એકઠા થઈ કોબાદને પકડી બંદીખાનામાં નાખીઓ અને તેના ભાઈ જામાસપને તખત ઉપર બેસાડીઓ. તારબાદ મજદકને પકડવા તેઓએ યુક્તી કીધી, પણ તેના ચેલાઓ પુશકળ થઈ પડીઆ હતા તેથી તેઓએ જેટલું કીધું તેટલાંથીજ માત્ર પોતે સંતોશ પામીઆ. પણ કોબાદ ઘણું સુધી તેઓના બંદીખાનામાં રહેઓ નહીં. તેની એક ખુશનુમા બેહેન[૧૨૨] જે મજદકના ધરમની રશમ પ્રમાણે પોતાના ચાર ભાઈઓ સાથે લાગેલી હતી તેના મકર અને ફુન ફરેબથી તે પોતે છુટો થયો. બંદીખાનામાંથી છુટા બાદ ઓકસસ (જહુન) નદી ઓળંગી પોતે નાહાશી ગયો અને તાતારના પાદશાહની પનાહ માગી કે, જેણે એનો હક પાછો મેળવવા એક મોટાં લશકર સહીત એને પાછો મોકલીઓ તેથી એની બલવાખોર રઈઅતે યાતો પસ્તાવો કરી યાતો બીહીને એને શરણ થઈ મારી માગી. આ નબળા પણ સખી પાદશાહે સઘળાઓને મારી બક્ષી તથા પોતાના ભાઈ જામાસપને પણ મારૂ કીધો. આ બીના બાદ એણે પોતાનો તમામ અખતીઆર સુકરાના છોકરા "જરમેહેર" ના સ્વાધીનમાં સોંપીઓ. સુકરા પર એનો હમેશ ઘણો ચાહ હતો, કારણ કે તે એની પેહેલી નાહાસ ભાગની વેળાએ એની સાથે છેક ખુશનોજની દરબાર સુધી ગયો હતો.

કોબાદે રૂમના શેહેનશાહ "એનાસતેશીઅશ" સાથે જે લડાઈ કરી હતી તેમાં તે ફતેહ પામીઓ હતો અને પોતે ત્રેતાલીસ વરસ સુધીલાંબું તરેહતરેહવાર ફ્રેરફારો સાથે રાજ કરીઆ બાદ મરણ પામીઓ. એણે "અરદાહ" અને "ગનજાહ" તથા તેશીવાએ બીજા ઘણાંએક શેહેરો બંધાવીઆં હતાં. ગનજા હજુર સુધી એક વખણાએલું શેહેર ગણાએછે અને તે જીઆરજીઆના પ્રાંતની સરહદ આગળ આવેલુંછે તથા તે હાલ જમાનામાં રૂશીઅનોના તાબા હેઠળ છે. અરે! ઓ જમાના! તેં કેવા કેવા ફ્રેરફારો કરી નાખીઆછે!! ઈરાનની શેહેનશાહત જે એક વખતે રૂમની શેહેનશાહતની મોટી હમનબરદ ગણાતી હતી તે સુધારો અને ફતેહની રેલ જે નહીં કે ઉગમણ તરફના

સપર પેહેલા એલમના ઝરાહમાંથી આવી કે, નહી પેલાં કાએલ આથમણ પ્રાંતમાંથી નીકળી પણ ઉત્તર તરફના બરફથી બંધાઈ ગએલાં મુલકોમાંથી પેદા થઈછે તેની સામે હાલ થવા કેવી અશકત થઈ પડીછે !!! એ મુલકોની જમીન વટીક પણ એ દેશના આગળા ઇતીહાશ લખનારોને માલુમ નથી. તાંહાં જે કમખખત જંગલી ટોળાંઓ ઘણું થયું વસતાં આવીઆંછે તેઓએ હાલ પોતાના કેટલાએક પાદશાહોની બુદ્ધીથી, યુરોપખંડની દખણ તરફના રાજોના દાખલાઓ પરથી તથા ઈશાઈ ધરમની ખુબી જેથી દરેક દેશમાં આદમીઓની હાલત સુધરતી આવીછે તે સઘળાં મજબુત કારણો એકઠાં થયાં પરથી જે ખુદરતી હરકતોને લીધે આટલું સુધી તેઓ વધી શકીઆ નહી તેની સામે થઈ હાલ જમાનામાં (રૂશીઆની) એક મોટી શેહેનશાહત પોતે સ્થાપેલીછે. કોબાદના રાજના છેલ્લા દીવસોમાં રૂમના શેહેનશાહ "એનાશતેશીઅસે" ઈરાનીઓને મજબુતીથી અટકાવી રાખવા સારૂ [૧૨૩] કોટ અને કીલ્લાઓથી મજબુત કરેલું પેલું વખણાએલું "દારા" શેહેર બંધાવીઉં હતું. આ કોટ અને કીલ્લાઓથી મજબુત થએલાં શેહેરથી એક શેહેનશાહતને વારંવાર ચટાપટ થતી તથા બીજીને પોતાની શકતી પર હંમેશ ભરોશો રેહેતો હતો. એવું કેહેવાએલુંછે કે,[૧૨૪] જે કારણસર એ શેહેર બાંધવામાં આવીઉં હતું તે કામ એ શેહેરે ૬૦ વરસ સુધી બાતરીથી બજાવીઉં હતું; પણ એ મત આપણે શવીકારીએ તેની આગમજ આપણને જાણવું જોઈએ જે, એ બંધાવીઆથી કેટલાએક ગુસ્સાને મારે હોમલા થયા હતા, જેની સામે એ શેહેર ઘણું શુધી ટકી રહ્યું હતું, પણ આખરે તેથી એજ માત્ર નહીં પણ એની પડોશના સઘળા રૂમી શેહેરો તથા મુલકોનેથી તારાજ કરી નાખવામાં આવીઆ હતા. કોબાદ ઘણાએક છોકરાઓ મેહેલી મરણ પામીઓ. પણ એવું જણાએછે જે, તેનો અસલથીજ નોસરવાન પર ઘણોજ પીઆર હતો; અને પેહેલે ધરથીજ એ પાદશાહનો તેના વીશે જે સારો વીચાર બેઠો હતો તેને એ શાહાનદાના અજાએબ જેવાં ડાહાપણ તથા નેકી ભરેલી બશલતો જોયાથી દરરોજ ટેકો મળતો ગયો. એ પોતે મરણ પામીઓ તારે એણે પોતાનું રાજ પોતાના આ માનીતા છોકરાને સ્વાધીન કીધું.[૧૨૫] જે વશીહતનામુ મુબેદાને મુબેદને સ્વાધીન કીધું હતું તે તેણે શેહેનશાહતના એકઠા થએલા સઘળા અમીર ઉમરાઓ આગળ વાંચી સંભળાવીઉં અને તેઓએ બાખુશીથી પોતાના ગુજરેલા પાદશાહની મરજી કબુલ રાખી; પણ રાજમા આલેલી તમામ બરાબીઓ સુધારવા પોતે અશકતછે એવું જણાવી નોશેરવાને તાજ લેવા નાપાડી. એ શાહાનદાએ કેહેઉં જે, "સઘળા મુખીઅ ઓધાઓ ઘણા હીના અને ધીકારવા લાએક માણશોએ ભરી નાખેલાછે માટે હાલ જમાનામાં ડાહાપણ અને ઈનશાકૂની રાહે રાજ ચલાવવા કોણ ફ્રોકટની મેહેનત લેએ. અગરજો હું મારો ઓધો બજાવવા માંગુતો, મને મોટા મોટા ફ્રેરફારો કરવા જોઈએ જેથી લોહી લુવાની થશે; મારા વીચારો તમારા ઘણાએકો સારૂ કદાચ બદલાઈ જશે અને જે કુટુંબોને હાલ હું માન આપુંછું તે સઘળા કદાચ તારાજ થઈ જાશે. આવાં કામો કરવા મારી મરજી થતી નથી. તેઓ મારી ઈચ્છા તથા મારી આબરૂને લાએક નથી માટે મને તે કરવા પડતાં મુકવા જોઈએ."[૧૨૬] એના બોલવાની સચાઈ અમીરોથી કાંઈ બોટી માની શકાઈ નહીં; અને સુધારો કરવાની ઘણી અગતછે એવી તેઓની તેજ ઘડી બાત્રી થઈ માટે એના સઘળા કામોમાં એને મદદ કરવા, એના સઘળા હોકમોને દીલોજાનથી બજાવવા તથા પોતાની ચાકરી એની તથા પોતાના દેશની શેવામાં ધરવા તેઓએ સોગંદ લીધા. આવી કબુલાતોથી પોતાની બાતરજમે કરીઆ બાદ નોશરવાન પોતે તખતનશીન થયો અને પોતાની સઘળી દરબાર એકઠી કરીઆ પછી તેઓ આગળ આ નીચે મુજબ પોતે ભાષણ કરીઉં એમ આપણને જણાવવામાં આવેલુંછે. "જે અધીકાર મારા ઓધાને રૂપે મને મળવો જોઈએ તે તમારા શરીર ઉપર અને નહીં કે તમારા જીગર ઉપર મુકરર

થઈ ચુકેલાછે. આદમી જાતના છુપા વીચારો માત્ર પરમેશ્વરજ જોઈ શકેછે. આ વીચારથી મારી એવી ખાહેશછે જે, તમો સમજી શકો જે મારી નેગેહબાની અને અખ્તીઆર માત્ર તમારા કામો પરજ અને નહીંકે તમારાં અહીડાંઓપર[૧૨૭] કાબુ ચલાવી શકે. ઈનશાકનાં મજબુત મુળતતવોપરજ હું હંમેશ અમલ કરીઓ જઈશ અને મારી ખુદ પોતાની મરજી તથા ફાંટા પ્રમાણે હું ઇનસાફ કરનાર નથી અને એ ઉપાયોથી રાજમાં દાખલ થએલી સઘળી ખરાબીઓ હું જડ મુળથી જરે ઉખેડી નાખીશ તારે એ શેહેનશાહત મજબુતાઇપર આવશે અને મને હવે પછીની ઓલાદથી માન મલશે.[૧૨૮]"

પોતાની આ કબુલાતો મુજબ નોશેરવાન પેહેલવેહેલાં તો ચાલવા લાગેઓ; પણ જે ઘડીએ તેને માલુમ પડીગઈ કે, "હું પગભર થઈ ચુકેલોછું તેવોજ તેણે મજદકના નાસકારક ધરમને બુન એખથી ઉખેડી નાખવા ઠરાવ કીધો. આ ઠગારાના ધરમના મુળતતવો હમણાંજ આગળ સમજાવવામાં આવેલાંછે. મજદકનો ધરમ એ શેહેનશાહતમાં સ્થાપેલા ધરમથી તદનજ બરએલાફ હતો અને એ ધરમના મુળતતવોથી બધી માલ મીલકતોનો નાશ થવો જોઈએ જેનું કે સેવટ બંધાબુંધી શીવાએ બીજું કાંઈ આવેજ નહીં તેથી નોશેરવાન જેવા પાદશાહે પોતાના બાપની જીંદગી વેળાએ જે અપમાન પોતે ખમીગઈ હતું તેથીજ આવા દેહેશતનાએક ધરમનો જેમ બને તેમ જલદીથી નાશ કરવા તેણે ખુદ પોતે ઠરાવ કરીયો હોએ તો તેમાં કાંઈ ધણું નવાઈ જેવું નથી. પણ મજદકના ધરમ પાળનારાઓની સંખ્યા મોટી હોવાને લીધે નોશેરવાનને કાંઈક બાજી રમવા ફરજ પડી હતી. એક બીઆન એવી રીતે આપવામાં આવીગઈછે જે, નોશેરવાન અદલે પોતાના દેશના બચાવ સારૂ એ ઠગારાપર ફતેહ પામવા એક અઘટીત યુક્તી કરી હતી; કેમજે તેણે મજદકને તથા તેના ધરમ પાળનારા ઘણાએક સખ્સોને પોતાના મેહેલ આગળ એકઠા થવા કહેણ; પછી તાંહાં પોતાના આપેલા કોલ પ્રમાણે મેરબાની ભરેલી ચાલ ચલાવવાને બદલે તેઓને કતલ કરાવીઆ[૧૨૯]; આ વાત તદન આપણે ઇનકાર કરતા નથી પણ આ નીચલી વાત વધારે ધીઆન આપવા લાએકછે; કેમજે તે એ પાદશાહની ચાલ ચલગત સાથે વધારે મળતી આવેછે તેથી બની શકે એવી દીસેછે. કોઈએક શખ્સે આવી પાદશાહ શેાડે એવી ફરીઆદ કીધી જે મારી ઓરતને મજદકનો એક શાગરદ જબરદસ્તીથી લઈ ગયોછે. પાદશાહે એ ઠગારા પેગમબરને એવું કેહેવડાવીણ જે તું તારા શાગરદને કેહે જે પેલી ઓરત પેલા ફરીઆદ કરનારને સ્વાધીન કરવામાં આવે. પણ એ વાત પોતાનાં ધરમથી ઉલટી હતી તેથી મજદકે આ દુનીઆના પાદશાહનાં એ ફરમાનને ધીકારી કાહાડીણ. પોતાની સત્તા સામે હાવી તેણે હીંમત ચલાવી તેથી નોશેરવાન ઘણોજ ચીરડાયો અને મજદકને તરતજ કતલ કરવા પોતે હુકમ કીધો. તારબાદ તેના ઘણાએક ધરમ પાળનારાઓનેબી મારી નાખી આ ધીકાર તથા ભુલાવા ભરેલા ધરમનો તેણે નાશ કરી નાખીઓ[૧૩૦].

પોતાના રાજની આબાદાની વધારવા "નોશેરવાન" પોતે અતીશે મેહેનત લેતો હતો. જે જે સઘળા પુલો ભાંગી પડીઆ હતા તેઓને સમરાવવાને તથા ઘણીએક નવી ઈમારતો ઉઠાવવાને પોતે હુકમ કીધો હતો અને એને શહેરાવનાર ઇતીહાશ લખનારાઓ આપણને એવું જણાવેછે જે દરેક ગામડાં અને શેહેરો જે તારાજ થઈ ગયાં હતાં તેઓનેબી એણે પાછાં આબાદાની હાલતમાં લાવી મેહેલીઆં તથા વસાવીઆં હતાં. એણે નીશાળો[૧૩૧] અને મદરેશાઓ પણ બંધાવી અને કાબેલ શખ્સોને પોતે એટલું તો ઉતેજન આપતો હતો જે યુનાનના ફીલશુફોબી એની દરબારમાં જઈ રહેઆ હતા[૧૩૨]. પોતાની શેહેનશાહતને એણે ચાર મોટા વીભાગમાં વેહેંચી નાંખી હતી. પેહેલા વીભાગમાં ખોરાશાન, સીસ્તાન અને કીરમાન આવેલા હતા. બીજામાં

ઇરિકાન અને રૂમ શેહેરના તાલુકામાંના પ્રાંતો જેવા કે, ગીલાન, આદરબીજન અને અરમીનીઆ હતા. ત્રીજામાં કારસ અને એહવજ તથા ચોથામાં ઇરાક પ્રાંત આવીએ હતો, જે ઠેઠ રૂમની શેહેનશાહતની હદવેર પોહોચીએ હતો[૧૩૩]. આ જુદી જુદી હકુમતો ચલાવવા ઘણા સુંદર ધારાએ દાખલ કરવામાં આવીઆ હતા; અને તેઓમાં નેમણુક કરેલા ઓધેદારો કાંઈપણ ખરાબ રીતે પોતાનો ઓધો વાપરે નહીં તે સારૂ દરેક તરેહની સંભાળ રાખવામાં આવી હતી. પણ એ પાદશાહની ખુદ પોતાની ખબરદારી તથા ઈનશાફને લીધે અકશર કરી એનાં સઘળા મુલકો ઘણા આબાદ હાલતમાં ચાલતા હતા અને ઈતીહાશ કરતાઓ જરે એવું જણાવેછે જે, એની રાજ ચલાવવાની કીરતી અને ફતેહ એના માનીતા વજીર "અબુજરગ જમેહેર"[૧૩૪] ના અચરતી ભરેલા ડાહાપણ ઉપર કેટલેક દરજજે આધાર રાખતી હતી તારે તેથી વળી એની વધારે કીરતી માલુમ પડેછે. એ શખ્શને ઘણીજ નીચ[૧૩૫] હાલતમાંથી સઉથી પેહેલે દરજજે જે ચહડાવી મેહેલીએ હતો તેથી એ શખ્સની નેકી તથા ડાહાપણને લીધે એ પાદશાહનેબી વધારે માન મળેછે. તેણે પોતે એવા શખ્શને બારીકીથી શોધી કાહાડી તેના નેક ગુણોને આ પ્રમાણે ઉપીએાગમાં આણીઆ. રૂમની શેહેનશાહતપર હુમલા કરી નોશેરવાને મેળવેલી ફતેહના હેવાલોમાં ઉગમણુ તથા આથમણુ તરફના ગરંથકારોમાં જરો ફરક પડતો નથી. કેટલાકએક ઉગમણુ તરફના ઈતીહાશ કરતાઓએ ખોટી રીતે એવું જણાવેલુંછે જે, એણે એક રૂમના શેહેનશાહને કેદ પકડીએ હતો[૧૩૬]; અને એક સ્વદેશ ઈતીહાશ લખનારા તરીકે એ પાદશાહના લશકરે જે થોડીક માર ખાધી હતી તે વીશે કાંઈપણ તેઓએ જે જણાવેલું નથી તે આપણાથી માફ થઈ શકે એવુંછે. પણ શેહેનશાહ જસ્તીનીઅનને નોશેરવાનના રાજની શરૂઆતમાં પોતાને રૂશવા લાગે એવા કોલકરારો બાહાલ રાખીઆ હતા; તીઆરબાદ એ પાદશાહની ચાલુ લડાઈએ; તમામ શીરીઆ (શામ) ના મુલુકને તાબે કરવું; એનતીએાક[૧૩૭]ને જીતી લેવું; ભુમધીઅ સમુદર (રૂમના દરીઆ) સુધી કાંઈપણ અંટકાવ મળીઆ વીનાં એ ઇરાની પાહશાહના લશકરનું આગળ વધવું; એની આઈબીરીઆ અને કોલચીસપરની ફતેહ તથા "ફાશીશ" નદીના તથા યુકઝાઈનના કીનારાપરના મુલકોપર થોડુંક સુધી એનો અખતીઆર જે ચાલીએ હતો તે સઘળી ખરી બીનાએ એના દુશમનોબી ઈનકાર કરી જતા નથી. પણ તેઓ (એના દુશમનો) વળી એવું જણાવેછે જે, જરે એનો શેતારો ઘણીજ ચહડતી કળાએ પોહોંચીએ તારે લશકરી સરદાર તરીકેની એની કળાકૌવશાળને "એલીસેરીઅસે" અટકાવી હતી કે જેને એને આગળ વધવાથી અટકાવા બે બે વેળાએ એની સામે મોકલવામાં આવીએ હતો અને જરે આપણે તેના ખુટ ભરેલા ઉપાયો તથા જે દરબારની તે પોતે ચાકરીમાં દાખલ થયો હતો તેની ચાલ ચલણ તરફ નીગાહ પોહોચાડીએછે તારે તેની ફતેહ બેશક આપણને ઘણીજ આશ્ચરીકારક લાગેછે. શેહેનશાહ જસ્તીનીઅન અને નોશેરવાન વચે જે જે કોલકરારો થયા તે સઘળાઓમાં નોશેરવાને મોહોટાઇનું ડોળ ઘાળીજ હતું. તેનાં હલકે દરજજેનાં નોકરોપરથી[૧૩૮] એ શેહેનશાહની દરબારમાં એવી તો રીતે મેહેરબાની દેખડાવામાં આવી હતી કે, તેથી હરએક કુકરાજઓર ટોળાંની મગરૂરીમાં વધારો થયાવીના રેહે નહીં અને એ ચાલ ચલણપરથી જે વીચાર ઉતપન થાએ તેને આ રૂમી શેહેનશાહે નોશેરવાનને જે ત્રીસ હજાર સુનેરી દેરમો આપવા કબુલાત આપી તેથી ટેકો મળીઆ વીનાં રેહેતો નથી. એ રકમ જોકે નોશેરવાનને કાંઈ ઘણી ઉપોએાગી થાએ એવી ન હતી તોએ તેથી આથમણુ તરફનો શેહેનશાહ એક તેને ચોથાઈ આપનારાઓની સંખીઆમાં દાખલ થયો હોએ એવું તે ઉપરથી જણાએછે. રૂમી શેહેનશાહ જસ્તીનીઅન અને તાઈબીરીઅસ સાથે નોશેરવાન કે, જેણે પોતે હવે છેક ૮૦ વરસની ઉમરે પોહોંચીઆ છતાંબી લશકરની સરદારી

લઈ બીજીવાર જે લડાઈ કીધી તેમાં તેણે કાંઈક જુજ હાર બાધી બરી ; પણ એ જઈફ પાદશાહની બાહાદુરી તથા હરેક કામને સરંજમ પોહોચાડવાની ટેવને લીધે આબરે તેણે પોતે દારાનો કીલ્લો સ્વાધીન કીધો તથા શામ (શીરીઆ) નો મુલક લુટી લીધો. રૂમીઓપર આ જે મોટી ફતેહો તેણે જરે મેળવી તારે બીજ ભાગો તરફ પણ તેનાં સરદારો નોશેરવાનની શેહેનશાહતની હદ તેજ પ્રમાણે વધારતા ચાલીઆ હતા. ઓકશાશ (જહુન)નીં છેક દુરના "ફરઘાહના"[૧૩૯] સુધીના મુલકો, સીંધુ નદી સુધીના તમામ દેશો, કેટલાએક હીંદુસ્થાનના પ્રાંતો અને અરબસ્થાનનાં દવીપકલપના ફળવંત મુલકોએબી ઇરાનનાં આ જબરદસ્ત પાદશાહની તાબેદારી કબુલ રાખી હતી.

નોશેરવાનનાં રાજમાંએકજ હુલડ થયું હતું અને તે તેના છોકરા નોશીજાદે ઉઠાવીઓં હતું. આ શાહજાદાની મા ઘણી ખુશનુમા હતી તેથી તેના પર પાદશાહ પોતે ઘણોજ મોહીત પડેલો હતો ; પણ તે ઈશાઈ ધરમ પાળતી હતી તેથી પોતાના બાવદનો ધરમ પાળવા તેણીને ઘણીએ સમજાવામાં આવી તોબી તેણીએ પોતાનો બાપીકો ધરમ છોડીઓ નહીં અને તેણીનાં નાહનપણના શીખવેલા ધડાથી પેલા છોકરાએ માજદીઅશાનાન ધરમ બાબ નથી એવો ધીકાર કરવા માંડીઓ તથા જાહેરાંત રીતે ઈશાનો ધરમ પોતે પાળવા લાગેઓ. એ ચુસ્ત પણ ગાફેલ શાહાજાદાએ પોતાના દેશના ધરમ વીશે જે ધીકાર દેખડાવીઓ તેથી તેના બાપને ગુસ્શો ચહડીઓ અને તેના વીચાર પ્રમાણે પોતાનો છોકરો જે ગુમરાહ થયો હતો તેને સજા કરવાને તેને બંદીખાને નાખીઓ.

આ બીના બનીઆની થોડુંક પછી જરે નોશેરવાન શીરીઆ (શામ) નાં મુલકમાં હતો તારે તેનાપર કોઈ એક મરજે ગલબો કરીયો તેથી તેના ગુજરવા વીશે એક અફવા લોકોમાં ફેલાઈ રહી. આ અફવાથી ઠગાઈ નોશીજાદ બંદીખાનામાંથી નાહાઠો તથા બીજા કેદીઓનેબી તેણે છોડી મેહેલીઆ તથા ઘણાંએક ઈશાઈ ધરમ પાળનારાઓને એકઠા કરી તેણે ફારસ તથા આહવજમાં પોતે પગભર થવા કોશેશ કીધી. જેવું આ હુલડ વીશે નોશેરવાને સાંભળીઓં તેવોજ રામબુરજીન નામના પોતાના એક સરદારને તેણે તેની સામે થવા મોકલાવીઓ. એ સરદારપર જે હોકમનામાનું કાગજ એ પાદશાહે આ વેળાએ મોકલીઓં હતું તે કાગજ ફારસી ગરંથકારો[૧૪૦] આપી જએછે અને તેમાં એ પાદશાહે એવું લખીઓં હતું જે, "મારા છોકરા નોશીજાદે મારા મરણની લોકોમાં પથરાએલી અફવાહ સાંભળી તે બરીછે કે નહીં તે વીશે તેહેકીક કરીઆ વગર હુલડ ઉઠાવીઓં તથા ઘણાએક કેદીઓને છોડી મેહેલીઆછે. રાજના દુશમનો સામે બરચવા મેં જે બજનો રાખીઓછે તે તેણે બરચી નાખીઓછે ; અને થોડાએક કીરીશચીઅનો રાજના માલેક થાએ તેથી નીપજતા પરીણામો વીશે કાંઈપણ વીચાર કરીઆ વગરે પોતે લડાઈના મેદાનમાં નીકળી પડીઓછે. અગર જે નોશીજાદ પાછો પોતે તાબે થઈ જાએ તો તેણે છોડવેલા કેદીઓને તેઓના પોતપોતાના બંદીખાનામાં પાછા મોકલાવી દેજો: જે ચોકશ અમીરો અને અમલદારોએ તેની તરફેણ ખેંચીછે તેઓને કતલ કરજો તથા બાકીના તેના હમશરીકો જાંહાં જાંહાં જવા માગે તાંહાંતાંહાં તેઓને જવા દેજો. હું નોશીજાદને માફી બક્ષવાનું વચન આપુંછું. પણ અગર જે તે હુલડ ઉઠાવીઓજ જાએ અને આખું બાત્રી ભરેલું માફી પત્ર તેને મળે તોબી તે પોતે તાબે નહીંજ થાએ તો તેનાપર હુમલો કરવા રામબુરજીનને એક પળ ભરબી થોબવા હું હોકમ આપતો નથી. એક બુજરગ બાનદાનમાંથી પેદા થએલો શબશ જેની તબીઅત બદી તરફ માંએલ હોએછે તેની તરફ તેની ચાલ પ્રમાણે અને નહીં કે તેના બાનદાન મુજબ આપણને ચાલ ચલાવવી જોઈએછે. એક બદ માણસ દુનીઆના પાદશાહ સામે હથીઆરબંદ થાએ તેને મારી નાખવાનું કામ સારૂંછે માટે તેની જીંદગાનીની દોરી કાપી નાખવા તમારે કાંઈપણ બીહીવું નહી. એ બુન તેની પોતાની ચાલથી થએલું અને નહીં કે તમોએ કરેલુ કેહેવાશે. હોંસથી તેને કેશર (સીઝર) નો ધરમ પસંદ કીધોછે અને પોતાનું માથું આપણાં રાજ તરફથી ફેરવેલુંછે."

"પણ લડાઈનાં દરમીઆનમાં અગર જો નોશીન્દદ પકડાઈ જએ તો તેના માથાના એક બાળનેબી તમારે ઈજા પોહોચાડવી નહીં. તેને તેના બીદમતગાર ગોલામો શહીત જે મેહેલમાં આગળ કેદ રાખવામાં આવીએ હતો તાંહાંજ પાછો કેદ કરજો. જે જે ચીજો તેને જોઈએ તે સઘળી તેને પુરી પાડજો અને એ છોકરો જેનાપર હજુર અમારો પીઆરછે તેને કોઈપણ આપણો લશકરી અમલદાર કાંઈ માઠા શબ્દો ઓચરી તેની લાગણીને દુખ લગાડે તેવું થવા ના દેજો. અગરજો કોઈપણ નોશીન્દદને માઠા બોલો બોલે તો તેને ભાળા દેખડાવજો. સપર પેહેલાં તેની જબાન કાપી નાખજો ને પછી તેનો જાન લેજો; કાંએજે એ શાહાનદાએ પોતાના ખાનદાનને આ ચાલથી નામોશી પોહોચાડેલીછે તોબી તે અમારાથી પોતાની જીંદગી ભોગવેછે અને અમારાજ પીઆરથી તેની સલામતી રહેલીછે". આ હુકમનામાપરથીએ પાદશાહના મોહોબ્બત તથા નેકીના ગુણો જણાએછે એવું જે ઉગમણુ તરફના ગરંથકારો જણાવી મધન થાએછે તેને બદલે એ હુકમો પરથી આપણને કદાચ વધારે કરડો ઈનશાફ અને વધારે સખ્ત રાજદુઆરી કારોબાર માલુમ પડેછે. પોતાના છોકરાને મારી નાખવાની ઈચ્છાને[૧૪૧] તે કેદ પકડાએ તો તેની સાથે ઘણી સારી ચાલ ચલાવવાની બાહેરથી જે હોંશ દેખડાવીછે તેથી જે ઢાંકપીછોડો થાએછે તે ઘણો નજીવો જેવો દીસેછે. એ પાદશાહનો હુકમ સારી પઠે બજાવવામાં આવીએો. રામબુરજીને તે સાહજાદા સાથે લડાઈ કીધી. નોશેરવાનના આ જબરદશત સરદારે આ બીનમાહીતગાર જુવાન શાહજાદાની થોડીક વગર કવાએદવાલી ટુકડીએોપર તરતજ ફતેહ મેળવી. નોશીન્દદ મારીએો ગયો;[૧૪૨] અને તેનાપર આ ફતેહ મેળવનારે સાસાની વંશના એક પાદશાહી ખાનદાનના શખ્સપર તેની માઠી ચાલથી જે મુશીબત આવી પડી તે વીશે કુરીઆદ ઉઠાવી પોતાની બાહાદુરીથી તેનાપર જે ફતેહ મળી તેથી પોતાને હાથે તેનું ખુન થયું તે વીશે પોતાના હીન નશીબપર ઘણો શોખ કરવાનો અમશથો દમામ કીધો. જે જે પાદશાહોએ નોશીરવાનની દોસ્તીની બાહેશ દેખડાવી હતી તેઓની દરબારની બુજરગી વીશે ઈતીહાશ લખનારાએોએ ઘણું સરખું બેઆન આપેલું છે; તેમાં હીંદુસ્થાન અને ચીનના શેહેનશાહો તો ઘણાજ મશહુર છે. ઈરાનના પાદશાહપર તેઓએ જે નજરાણું મોકલાવીઓ તેથી વધારે અજાએબ જેવું અને કીંમતી નજરાણું કોઈકાળે પણ એ દેશમાં જોવામાં આવીઓ ન હતું એમ તેઓએ જણાવેલું છે.[૧૪૩] પોતાના એલચીઓની જાહોજલાલી દેખડાવીઆથી ઉગમણુ તરફના પાદશાહો પોતાનું દરબ્ય તથા દમામ દેખડાવેછે અને એ વાતથી પોતે મગન થાએછે; પણ એવી ચાલચલણો કુકરાજીને લીધે નહીં, પણ બીજા સારા હેતુઓથી ચલાવામાં આવેછે. એલચીઓના બીદમતગારોના દમામથી, તેઓના નજરાણાની અતી કીંમતી વસ્તુઓથી તથા તેઓના ખુદ પોતાના ભપકાથી જે પાદશાહ તરફથી તેઓ આવીઆ હોએ તેઓની શક્તી તથા આચરણ વીશે અણઘડ લોકો પોતે કીઆશ બાંધેછે અને એજ કારણસર જુદા જુદા એલચીઓના બેઆન આપતી વેળાએ તેઓના કરેલા દેખાવ તથા તેઓના કરેલા દરબારી દમામ વીશે જણાવવા દરેક ઉગમણુ તરફના ગરંથકારો જેમ બને તેમ જરાકે જરા બેઆન આપવા પોતાની ફરજ સમજેછે.

દેશની અંદરની હાલત સારૂ નોશેરવાને ઘણાં સરસ ધારા બાંધીઆ હતા. પોતાના સઘળાં રાજપર તેણે એક મધીઅમ અને મુકરર ભોંએભાડાંનો[૧૪૪] કર નાખીએો હતો. દર યાહુદો તથા કરીશચીઅન દીઠ તેણે કાંઈક જજીઓ લેતો કરીએો હતો. વીશની અંદર અને પચાસની ઉપરની વચ્ચેના સઘળા પુરશોને નોકરીમાંથી ઈલાહીદા રાખીઆ હતા. એ બાતાં કરતાંબી લશકરી બાતાંનાં બંદોબસ્તનાં રક્ષણ સારૂ એના ધારા વધારે કઠણ હતા અને આ મોટા અને જ્ઞાની પાદશાહને પોતાનો એક સરદાર જેનો ઓધો ઘણો મોટો હતો તેણે એક

મોહોટી લશકરી કવાએદની વેળાએ નોશેરવાન પોતાની કમાનનું ઘેર લાવવા ભુલી ગયો[૧૪૫] તેટલી ચુક ઉપરથી ધારા પ્રમાણે ઈરાની શીપાહ એવો ખીતાબ જે મેળવવા એ પાદશાહ ઘણો મગરૂર રેહેતો હતો તે-ખેતાબ આપવા પોતે શાફ્ ના પાડીઊં. આથી તેની આવી હીંમતને લીધે પોતે ઘણો મગન થયો હતો. પણ ગમે એવો એનો સ્વભાવ હોએ અને ગમે એવી ચંચલ બુદ્ધીનો એ પોતે હોએ, તોબી એક માણસ તે કેટલું કરી શકે અને જે દેશમાં પાદશાહની મરજી મુજબ ધારા ચાલતા હોએ તાંહાં એના હુકમોના અખાડા તથા એના રાખેલા એતબાર વીશે આડા કાન થાએ તો તેમાં કાંઈ ઘણું નવાઈ જેવું નથી. એની આટલી બધી ચંચલાઇ તથા અદલ ઈનશાફ્ હોયાં છતાંબી એનાં રાજના અમલદારો જુલમગાર તથા લાંચ રૂશવતખોર થવાથી અટકીઆ નહીં હતા. એવું કેહેછે[૧૪૬] કે, એના રાજના આખરના દીવસોપર તાતારના જંગલોમાંથી ઈરાનના પ્રાંતોમાં પુશકળ કોહોલાં નાહાશી આવીઆં હતાં તથા એ નવાં જનવરોના પોકાર તથા ચીચારીઓથી[૧૪૭] તાંહાંના રેહેવાસીઓ ઘણાં બીહી તથા કંટાલી ગયા હતા. એ બાબેની ખબર દરબારમાં મોકળવામાં આવી અને એ જમાનાના ચાલુ વેહેમમાં સામેલ થઈ એનાં શગન વીશે પાદશાહે મુખીઅ મોબેદ પાસેથી તે વીશે તેહેકીક કીધી. આ અમલદારે જે જવાબ આપીઓ તેપરથી એ પોતે નેકી ભરેલો રાજ અધીકારી હતો[૧૪૮] એવું એક હાથપર આપણને માલુમ પડેછે તેમજ બીજા હાથ ઉપર તેથી આપણી એવી ખાત્રી પણ થાએછે જે, નોશેરવાનમાં બીજા સઘળા સદ્ગુણ હોઆ છતાંબી તે પોતે જાલેમ હોવો જોઇએ; કારણ કે જેના કાન આગળ સચાઈ માત્ર તદબીરથીજ બોલવામાં આવે તે જાલેમ શખ્સ હોવો જોઇએ. પેલા મોબેદે કહીઊં જે, "અસલી જમાનાની તવારીખ જોયાપરથી મને એવું માલુમ પડેછે જે હરેક દેશમાં જરે બેદાદી ચાલેછે તારે એવાં શીકારી જનવરો તે તમામ દેશમાં પથરાઈ જાએછે." નોશીરવાન એનો અરથ પોતે તરત સમજી ગયો અને જલદીથી તેણે તેર પુરશોની એક છુપી મંડળી (કમીટી) મુકરર કીધી અને તેઓપર તદન વીસવાસ રાખી પોતાની આખી શેહેનશાહતમાનાં દરેક પ્રાંતમાં ફરી તમામ દેશના હલકે દરજજેના અમલદારોની ચાલચલણો વીશે પોતાને ચોકશ રીતે વાકેફગાર કરવા તેઓને હુકમ કરીઓ. આ કમીટીની પુછપરછ પરથી દેશમાં ઘણી બેદાદી ચાલે છે એવું માલુમ પડી આવીઊં અને ચોવીસ નાહાના હાકેમોપર બેઈનસાફી તથા જુલમ સાબેત થયો તેથી તેઓને કતલ કરવાની શીક્ષા થઈ હતી.[૧૪૯]

ઈનસાફ્ખાતું મુકરર થયાથી પોતાની રઈઅતનું સાધારણ સુખ વધારવા નોશવાનની કોશેશથી ગમે તેટલો ફાએદો થયો હોએ તોબી આ પાદશાહ પોતે દીલોજાનથી ઈનસાફને ચાહતો હતો તેમાં તો કાંઈ શકજ નથી. એક રૂમી એલચી જેને કીંમતી હદીએ આપી "તીશેફૂન" માં મોકલવામાં આવીઓ હતો તે શખ્સ જરે પાદશાહી મેહેલની બારીઓમાંથી આસપાસના ઉમદા દેખાવોની તારીફ કરતો હતો તારે તેણે ઊંચીનીચી જગાનો એક કકડો જોયો અને પુછીઊં જે, શા સારૂ એ જગાને એક સપાટીપર લાવી મેહેલતા નથી![૧૫૦] એક ઈરાની ઉમરાવે કહીઊં જે, "એ મીલકત એક બુઢી ઓરતનીછે કે જેને વારેધરીએ આપણા પાદશાહે વેચવા અરજ કરી, તોબી કાંઈ વાંધાને લીધે તે વેચવા ચાહતી નથી અને પાદશાહ પોતે જબરદસ્તી ચાલાવે[૧૫૧] તે કરતાં પોતાના આસપાસના દેખાવનો ભંગ થાએ તે પોતે વાધારે પસંદ કરેછે." પેલા રૂમીએ જવાબ વાળીઓ જે, "પેલી ઊંચી નીચી જગા ઈનશાફ્થી કરી જે પવીત્ર થયલીછે તેથી આસપાસના બધા દેખાવો કરતાં તે વધારે ખુશનુમા લાગેછે." હવે ઉગમણ તરફના ઈતીહાશ લખનારાઓએ નોશેરવાનની એવી એવી વારતાઓ[૧૫૨] જે પોતાના દફ્તરોમાં બચાવી રાખેલીછે તે વીશે ફરીથી અત્રે બેઆન આપવાથી ઘણું લંબાણ થઈ પડેછે

પણ બેશક નોશીરવાન એશીઆ ખંડનાં પાદશાહોમાં સઉથી મોટો પાદશાહ થઈ ગયોછે એવું આપણે વીચારી શકીએ છઈએ. એવી હાલતમાં અને એવા જમાનામાં પેદા થએલા કોઈબી આદમજાતને કદાચ નેક તથા અદલનો[૧૫૩] એલકાબ આપી શકાએજ નહીં; કાંએજે ગમે એવો તેનો સ્વભાવ હોએ, તોબી એક પાદશાહ જેની મરજી કે સઘળા દેશનો ધારો ગણાએછે તથા જેને પોતાના દેશમાં સમાધાની રાખવા ઘણાંએક હુલડો બેસાડી મેહેલવા તથા હુમલાઓ સામે થવા અને બીજાં ટોળાંઓપર ફતેહ મેળવવા ઘણાંએક એવા ઉપાયો લેવા પડેછે કે જે એ સઘળું ઈનશાફ અને ઈનશાનીઅતના બીઆલથી એલાહીદુ હોએછે પણ ઉગમણ તરફના ઈતીઆશ રચનારો જે જે ખુબીઓ નોશેરવાન વીશે જણાવી જાએછે તે વીશે ઈનકાર જતી વેળાએ આપણને આટલું તો બાહાલ રાખવું જોઈએ જે, એના દેશના લાભ વીશે એનું રાજ ઘણું કીરતી ભરેલું થઈ ગયુંછે અને હેંસી વરસ ઉપરની ઉમર તથા ઉડતાલીસ વરસ ઉપર જે એણે રાજ ચલાવીઉં તે સઘળી મુદતમાં એણે એવા મોટા ગુણો દેખડાવીઆ હતા કે, જેવા ગુણો ધરાવનારા પુરૂસોને એકમતથી તમામ આદમજાત માન આપેછે. પણ એથી વધારે એછે જે, એની જીંદગીનાં સઉથી છેલ્લા દીવસો સુધી પોતાની આબાદાની ભરેલી હાલતથી એ કોઈબી રીતે છાકી ગયો ન હતો. જે મોજ મજાહ એની પાસે ભમતી હતી તેમાંથી પોતાના મજબુત વીચાર અને ભલમણશાઈ ભરેલા ગુણોને લીધે એ બચી રહેયો હતો. એ પોતે ઘણી મોજમજાહ ભોગવતો ન હતો તથા બીજાઓનેબી તે પ્રમાણે કરવા દેતો નહીં. એ જઈફ પાદશાહે પોતાની પુર જુવાનીમાં થયલી લડાઈની વખતે જેવી હોંશ અને ચંચલાઈ દેખડાવી હતી તેવીજ હોંશ અને ચંચલાઈ પોતાના મોતની થોડુંક આગમજપર દારાના કીલ્લા ઉપર હુમલો કરવા પોતાના લશકરની આગેવાની કરતી વેળાએબી દેખડાવી હતી.

હરેક મોટાં અને જબરદસ્ત પાદશાહી વંશની આખરની અગમજના કીરતી ભરેલાં રાજે વીશે દુનીઆની તવારીખમાં ઘણાંએક દાખલા જોવામાં આવેછે અને જાહોજલાલીના પેલા ચમકાટો જેને કે રાજનાં એકબાળનો બાહાર કરી ગણવામાં આવેલોછે તે ઘણીએક વખતે તેની આખરના સઉથી છેલ્લા કીરણોછે એવું ખુલી રીતે તેઓએ પાછળથી સાબેત કરી આપેલુંછે. એનું કારણ ખુલ્લું માલુમ પડેછે. હરએક બળવાન પણ મરજી મુજબ રાજ ચલાવનાર જે રાજમાં પોતે હાકમીઅત ભોગવતો હોએછે તાંહાં પડતી દીશા વધતી જોઈને એવા ઈલાજો કરવાને ડરેછે કે જેથીજ માત્ર પેલી બરાબીઓનો અટકાવ થઈ શકે; કાંએજે તેની પોતાની ચાલ ચલણો માઠા ભાએગે જે કારણોથી એવા પરીણામો ઉપજેછે તેઓ સાથે અતી ઘણો અતલગનો સંબંધ ધરાવેછે. પણ તોએ કાંઈબી પોતા તરફથી કોશેશ કરવા જે તે ખંતી હોએછે તો પોતાના દેશની અંદરની માઠી આવસ્થામાંથી લોકોનાં મન ફેરવવા બીજા દેશોપર તે લડાઈઓ ઉઠાવેછે અને તેમાં જેમજેમ પોતે ફતેહ મેળવતો જાએછે તેમતેમ એ બરાબીમાંથી પોતાના દેશને કાહાડવા જાએછે તેમાં તે ઓર તેને વધારે ફસાવતો ને ફસાવતો ચાલીઓ જાએછે. તે જારે મરણ પામેછે તારે પોતાના દેશને બાહેરથી તો મોટું નામવાલું પણ અંદરથી તો પોકળ કરી નાખી જાએછે. જે બરાબીઓએ પોતાનો પગ પેસારો કરીઓ હોએછે તે વધારે ખુલાસેથી પોતાનું કામ ચલાવતી જાએ એવું તે કરી મેહેલેછે તથા ઉલટા બીજા લોકોને જીતી લઈ પોતાના દુશમનોની સંકમાં તેને ઓરબી વધારો કરીયો હોએછે કે, જેઓ તેના વારસોની નબળાઈ તથા તેના સરદારોમાં પડેલી ફાટફુટ જોતાંજ તરતજ પોતાની હાલતથી અધીરા થઈ જઈ કીનો લેવાની જે તક જોતા બેઠા હોએછે તેઓ તરતજ તે તકનો લાભ લેછે. નોશેરવાનની સઘળી કીરતીનું પરીણામબી એજ પ્રમાણે આવીઉં હતું. એ

બાદશાહે ઈરાનને પડતી દીશામાં આવેલું જોઈ તેનું જોર પાછું લાવવા મજકુર ઉપાયો કામે લગાડીઆ. એની કૂતેહો બેમીશાલ હતી અને એની મોટી ચંચલાઈને લીધે જે મોટી શેહેનશાહત એણે સ્થાપી તે એ બાદશાહની આખી જીંદગીવેર ટકી રહી હતી. ઈરાની ભુગોળ વીદીઆરથીએઓએ પોતાની હલકાઇને લીધે પોતાના દેશની એ બાદશાહના રાજની વેળાએ જે હદ જણાવેલીછે તે કરતાંબી એનો મુલક વધારે બોહોલો હતો. એક વખતે ભુમધીએ શમુદરના કીનારાથીતે છેક સીંધુ (અટક) નદીના કીનારા શુધી; રાતા શમુદરથી તે કેઆશપીએન શરોવર વેર; અને ઉઝબેકશાઇનિના દરીઆથી તે જકઝારતીશ નદીના દુર દુરના કીનારાએો સુધી એ બાદશાહનાં હોકમોની કૂરમાબરદારી કરવામાં આવતી હતી.

હોરમજદ ત્રીજાને[૧૫૪] નોશેરવાનનો વારેશ નેમવામાં આવીએો; કાંએજે મા તરફથી તે તાતારના બાકાનની છોકરીના બુજરગ તોખમથી અવતરેલો હતો માટે તેનો હક બીજા શાહાજાદાએો કરતાં વધારે ગણવામાં આવીએો હતો. એ ઊંચા તોખમને લીધે તેનો જે હક રાજ તરફ પોહોંચતો હતો તેની સાથે તેની બુદ્ધી અને નેકીથી તેને વધારે પુષ્ટી મળી. હોરમજદની કેળવણી તરફ તેના બાપે ઘણી સંભાળ લીધી હતી. એનો ઉસ્તાદ નોશેરવાનનો વજીર "અબુજરગ જમેર"[૧૫૫] હતો. કહેછે જે, એ જુવાન શાહાજાદો પોતાના બાળપણના આ ઉસ્તાદને ઘણું આદરમાન આપતો હતો અને જાંહાં સુધી એ વજીર દરબારમાં રહેએો તાંહાં સુધી એ દેશ ઘણું આબાદ હાલતમાં રહેણે. જઈફી અને નાફઉતીને લીધે જારે આ નેક વજીરે ગોશેનશીની એખતીઆર કીધી તારે તેના સાગેરદે પોતાની ચાલચલણમાં એકેદમ ફેરફાર કરી નાખીએો. પોતાના બાપના દાખલાથી તથા પોતાના ઉસ્તાદના શબકોથી પોતાના હવશોને મારવાનું મુશકેલ કામ જે તેણે થોડુંકમુધી અખતીઆર કરીણ હતું તેમાંથી છુટો થયાથી પછી તે દરેક તરેહની અતીશએે મોજમાં કૂરી પડીએો. દરબારના દરેક આબરૂદાર ઓધેદારોને પોતાની હજુરમાંથી કાહાડી મેહેલીઆ તથા કતલ કીધા અને રાજ ચલાવવાનું કામ નીચ તથા બરાબ માણસોને સ્વાધીન કીધું કે જેઓ સારીપેઠે જાણતા હતા કે, જાંહાં સુધી આપણે આપણા નબળા તથા બદીમાં કૂસેલા બાદશાહની મેહેરબાનીમાં રહીશું તાંહાં સુધી હરેક તરેહના જુલમ જાશતી ભરેલાં કામો કરશું તોએે શીક્ષામાંથી બચી શકીશું. આવો મોટો ફેરફાર એ પ્રમાણે રાજના કારોબારમાં થયાથી તરતજ દુશમનો દેશપર ચહડી આવેઆ. તેથી તેઓ સાથે લડાઈ ઉઠી અને એક હુલડ દેશમાં પણ થયું. હીંદુસ્થાન તથા અરબસ્થાનના મુલકોએે નોશેરવાનના રાજનું શ્રેષ્ટપણું જે પોતે બાહાલ રાખીણ હતું તે તેઓએે તેના આવા નલાએક વારશને ખંડણી આપવા તથા તેના તાબામાં રહેવા બીકારથી નાપાડીણ. રૂમના શેહેનશાહનું લશકર મીસાપોટેમીઆમાં દાખલ થયું અને તાતારના મોટા બાકાનના લશકરે ઓકશશ (જહુન) નદી ઓળંગી કુસ્તનતુનીઆનાં શેહેનશાહ સામે લડાઈ કરવાને બાહાને ઈરાનમાંથી બેધડક પસાર થવાની પોતે પરવાનગી માંગી. ધમકાઈ ગયલા હોરમજદે એ પરવાનગી પેહેલવેહેલાં તો આપી પણ પછી તેઓની ચાલ તથાં જે કાબેલ પુરસો હજુર દરબારમાં રહેલા હતા તેઓનાં વીચારથી જલદીથી તેની ખાત્રી થઈ જે, આપણે આપણા દેશમાં આપણા ઘણા હરરતા શત્રુઓને[૧૫૬] દાખલ થવા પરવાનગી આપીછે; માટે તેણે પોતે તેઓને હાંકી કાહાડવા કોશેશ કરવા ઠેડાવ કીધો. સારાં ભાએગે તેને એક સરદાર પણ મળી ગયો. કેહેછે જે, એ સરદાર વીશે આગાહી પણ[૧૫૭] આપવામાં આવી હતી. એક કુળજોતીશીએે એવી અગમચેતી કરી હતી જે, બાકાનને મારી નાખીઆમાં આવશે અને તેનું લશકર થોડાક લશકરથી પેરાગંદે થઈ જાશે. એ થોડાંક લશકરનો સરદાર ઊંચા કદનો, ખુલ્લા ચેહેરાવાલો, ગુચ્છાદાર બાલવાલો, સામલા રંગનો, જાડા અને

એકએક સાથે જોડાઈ ગએલા ભવાંવાલો, મુરડાલ શરીરનો અને કઢંગા ચેહેરાનો પુરૂશ હશે. આ બેઆન એવીતો ખુલ્લી રીતે બેહેરામ નામના લશકરમાંના એક ઈરાની સરદારને લાગુ પડતું હતું કે, પાદશાહથી તેને આ કામસર મુકરર કરીઆવીના રેહેવાજોગ નહીં. જે દેશમાં પોતે લડાઈ કરવાનો હતો તે દેશથી બેહેરામ[૧૫૮] પોતે સારીપેઠે માહીતગાર હતો તેથી તથા ઉપલી આગાહી જે તેણે પોતા સારૂ સાંભળી હતી તે ઉપરથી વેહમથી ઉસ્કેરાઈ તેણે માત્ર બાર હજાર માણસોનોજ સંખીઆ પોતાની સાથે લીધી. પણ એ સીપાહીઓ તેણે સંભાળ ભરેલી રીતે ઈરાનના સઉથી ચુંદા અને લડાઈ દીઠેલા શખ્સોમાંથી પસંદ કરીઆ હતા. તેના લશકરમાં ચાલીસની હેઠલ અને પચાસ વરસની ઉપરનો કોઈપણ શખ્સ નહતો. તાજુબ થએલા હોરમજદે પોતાના સરદારને પોતાના લશકરમાં માણસો વધારવા[૧૫૯] અરજ કીધી પણ બેહેરામે એવો જવાબ વાળીઓ જે, મારી અજમાએસ ઉપરથી મને એવું માલુમ પડેલુંછે જે, શીપાહીઓની સંખીયાપરથી નહીં પણ તેઓના ગુણોથી ફતેહ મળેછે અને તે વીચારમાં તે પોતે કાંઈ ઠગાયો ન હતો. જે મકમ પાહાડી દેશમાં[૧૬૦] તે તાતારીઓની સામે થયો તાંહાં તેના લડાઈમાં પળોટાએલા ઘણાં મેહેનતુ શીપાહીએ પોતાના ઘણા સરખા પણ બેતંગ આવી ગએલા હરીફો ઉપર ફતેહ મેળવી. બાકાન પોતે કતલ થયો અને તેના છોકરાએ પોતાના શીકશત બાધેલાં લશકરને ફરીથી બીજીવાર લડાઈ કરવા જે પાછું એકઠું કરીઉં તેનોબી પોતાના બાપના જેવોજ હાલ થયો. કેટલાએક ગરંથકારો એમ જણાવી ગયાછે[૧૬૧] જે, એ શાહાનદો કાંઈ મારીઓ ગયો ન હતો, પણ તાતારીઓ શોડેથી જે લુટ અને દોલત મળી હતી તે સાથે તેને "મ્હેન" માં કેદ મોકલાવીઓ હતો. જોકે એ લુટ પુશકલ હતી તોબી દરબારનાં એક મતલબીઆએ હોરમજદને એવું સમજાવીઉં કે, જે લુટ મેળવવામાં આવી હતી[૧૬૨] તેમાંનો એતો માત્ર એક થોડોજ ભાગછે, એ ઠગાઈ ભરેલાં કેહેવાં ઉપર પાદશાહે ધીઆન આપીઉં અને બેહેરામની એ મોટી ફતેહથી બીહીને અદેખાઈનો મારીઓ તારબાદ એ સરદારને રૂમીઓ સાથે કરેલી લડાઈમાં જે શીકશત[૧૬૩] મળી હતી તે પોતે થંડે અહીએ સાંભળીઆ કીધી. એક સરદાર જેને ઈજત મેળવી તે તેણે ગોયા ગુનાહ કીધો માટે આ ઉપલી બાબદથી તેને તારાજ તથા બેઈજત કરવા હવે સારી તક મળીછે એવું જોઈ પોતે તેને વાસતે ઓરતનો એક પોશાક,[૧૬૪] એક ચાતદી અને કઠેલી (ચાતી) મોકળી. આ બેઅદબ શીપાહે પોતે જલદીથી પેલો પોશાક પેહેરી લીધો અને તે પેહેરી પોતાના લશકરમાં જઈ બોલીઓ જે, "જુઓ, જે પાદશાહની મેં નોકરી બજવી તેણે મારી ચાકરીના બદલામાં આ સારો હદીઓ આપીઓછે"! બધાઓ ઘણા ગુસ્સે થયા. સીપાહીઓએ બાપોકારથી બેહેરામને પોતાનો પાદશાહ કીધો અને તેને એવું જણાવીઉં જે, જે ધીકારવાલાએક ચંડાળે પોતાના એશઆશરતના મેહેલમાંથી પોતાના દેશના બાહાદુર બચાવનારને નહીં બમી શકાએ એવું જે આ અપમાન પોહોચાડીઉંછે તેની સામે અમોને લડાઈ કરવા લઈ જાઓ. દરબારની આવી ચાલથી બેહેરામને જે રીશ ચહડી હતી તેથી તેણે પોતાના લશકરને જુસ્સો દબાવાનો વીચાર મુતલગ કીધોજ નહીં; અને ગમે એવી આશા પોતે બાંધી હોએ તોબી સાસાનના વંશનો એકેદમ તરત નાશ કરવા પોતે ડાહાપણને મારે ઠીક વીચારીઉં નહીં; પણ માત્ર હોરમજના છોકરા ખુશરૂ પરવીજના નામનો શીક્કો પાડવા પોતે હુકમ આપીઓ. આ યુકતી કરવાની તેની મતલબ એ જે પોતે રાજનો માલેક થવા માગેછે તે વીશે લોકો તરત ચેતી જાએ નહીં તથા પાદશાહી કુટુંબમાં આપશ આપશમાંજ ફાટફુટ ચાલે. બેહેરામના કામથી પોતાના બાપના મનમાં જે શક ઉતપન થયો તેથી ખુશરૂએ જોયું જે, હું અવે જોખમમાં આવી પડીશ માટે પોતે તેમાંથી બચવા સારૂ નાહાશી ગયો. પોતાના છોકરાના નાહાસવાબાદ પાદશાહે તેના બે

મામાઓને કેદ કીધા;[૧૬૫] પણ તેથી તો તેનો ખુદ પોતાનોજ નાશ થયો. કાંએજે એ બે ઉમરાવોના દોસ્તોએ તેઓને બંદીખાનામાંથી છોડવીઆ એટલુંજ માત્ર નહીં, પણ હોરમજનેબી કેદ કરવા તેઓ પોતે પુરતા શકતીવાન થયા અને ફરીથી તે તખતનશીન નહીં થાએ[૧૬૬] તે સારૂ તેની આંખો પણ કાહાડી લીધી. પોતાના બાપના હાલ વીશે જેવું ખુશરૂએ સાંભળીઉં તેવોજ તે પોતે પોતાના પાએતખત શેહેર તરફ ચાલીઓ અને હજુરતો તે તાંહાં આવી પોહોચીઓ નથી એટલામાંજ તેને એવું માલુમ પડીઉં જે, રાજ પોતાના સ્વાધીનમાં કરી લેવાની ધારણાથી બેહેરામ "મદેન" તરફ દરમંજલ પોતે ચાલીઓ જાએછે. તેની સામે થવા ખુશરૂએ એક લશકર એકઠું કીધું અને "નાહરવન" નદીને કીનારે એક લડાઈ ઉઠી. એ લડાઈમાં પાએતખત શેહેરના મોજી સીપાહીઓ જેઓની સરદારી એક બીનમાહીતગાર શાહાજાદાના હાથમાં હતી તેઓ લડાઈ જેએલા તથા માહીતગાર લશકર સામે થવા બરોબર ઉતરી શકીઆ નહીં અને ખુશરૂનો પરાજય થયો. તે પછી ઘણી મુશકેલાઈથી તે પોતે રૂમીઓના મુલકમાં નાહાઠો. શેમના શેહેનશાહ "મોરીસે" તેને ઘણી મીત્રાચારી તથા મેહેમાનદારીની રીતભાત પ્રમાણે પોતાના મુલકમાં આશ્રો આપીઓ. જેવો એ શાહાજાદો નાહાઠો તેવોજ તેનો એક મામો[૧૬૭] પોતાના ભાણેજના હકને હોરમજથી કાંઈ અવે પછી ખતા નહી પુગે તે સારૂ પોતે તે ધીકાર ભરેલા અને હીના નશીબના પાદશાહના બંદીખાનામાં દાખલ થઇ કમાનની દોરીથી તેની જીંદગીનો પોતે અંત લાવી મેહેલીઓ.

બેહેરામ ચોબીને પેલું ખાલી પડેલું રાજ પોતાના સ્વાધીનમાં લીધું; પણ તે ઘણું સુધી ચાલીઉં નહીં અને ઈરાનના પાદશાહોની ટીપમાં થોડાજ ઈતીહાશ લખનારાઓ તેનું નામ દાખલ કરી જાએછે. કુસ્તનતુનીઆમાં છેક[૧૬૮] આવવા ખુશરૂને કાંઈ પરવાનગી આપવામાં આવી ન હતી પણ તેના બાપા પ્રમાણે દરેક તરેહના માનથી તેને ઉતારો આપીઓ હતો[૧૬૯] અને "મોરીસે" તેને પાછો પોતાના તખત ઉપર બેસાડવા એક ચુંનંદાં લશકરની મદદબી કરી હતી. ધારવા કરતાં એ લડાઈનું પરીણામ જેહેલથી આવી ગયું હતું. હોરમજના ધીકાર ભરેલા જુલમથી ઈરાનીઓએ જે કે હુલડ ઉઠાવીઉં તોબી તેઓ પોતાના પાદશાહી વંશ તરફ મોહોબ્બત દેખડાવતા હતા માટે સઘળે વાગેના શબ્સોનો ખુશરૂ ધણો માનીતો થઈ પડીઓ. જે અબ્બતીઆર પોતે જબરદશતીથી લઈ મેહેલીઓ હતો તે જલવી રાખવા બેહેરામની હીંમત તથા તેની ચાલ ચલણથીબી તેને કાંઈ ટેકો મળીઓ નહીં. મદેન લીધાને હજુર આઠ માસ થયા નહીં એટલામાં તો ખુશરૂની સરદારી હેઠલના એક રૂમી[૧૭૦] અને ઈરાની લશકરથી તેણે શીકશત ખાધી અને પછી પોતે તાતારમાં નાહાસી ગયો. એ દેશના બાકાને પોતાના વડીળના વખતમાં એ સરદારની બાહાદુરીથી જે શીકશત પોતાના લોકોને મળી હતી તે ધીઆનમાં ન લેતાં તેને બાઈજતથી પોતાના દેશમાં લઈ પોતાની ચાકરીમાં દાખલ કીધો અને પોતાના આ નવા પાદશાહની મેહેરબાનીથી બેહેરામ જલદીથી મોટે દરજજે વધી પડીઓ પણ તેની જીંદગીના દાહાડા ઝેરથી ટુંકા કરી નાખીઆમાં આવીઆ.[૧૭૧] ઈરાનના પેદા થએલા શીપાહોમાંનો આવો એક જબરદસ્ત શીપાહ દેશનીકાળ થઈ આ પ્રમાણે પોતાના આગળા હરીફોના દેશમાં મરણ પામીઓ. મરનારે એ દેશનાં લશકરને આગળ પોતેજ શીકશત આપી હતી અને એની બાહાદુરી તથા લશકરી કવાએદની ચંચલાઈને લીધે એનું નશીબ જરે બરગશતે થયું તારે તેજ દુશમનોએ ખુદ પોતે એને આશરો આપીઓ હતો.

ખુશરૂ પરવીજ જેવો પોતે તખતપર પગભર થયો તેવીજ તેણે પોતાને મદદ કરનાર શેહેનશાહ સાથે જે જે કબુલાતો કરી હતી તે ઈમાનદારીથી સઘળી પુરી પાડી અને ખુલ્લી રીતે શેહેનશાહ "મોરીશ" ને પો-

તાનો બાપ કરી કેહેવા લાગીઓ. દારા અને એવાજ બીજા પોતાના મુલકોની હદ આગળ આવેલા મજબુત કીલ્લાઓ તેણે રૂમી શેહેનશાહને સ્વાધીન કીધા અને તેનાપર ઘણું બેકીંમતી અને તોહોફો નજરાણું પણ ભેટ મોકલાવીઓ. ખુશરૂને તખતપર લાવવા જે જે રૂમીઓએ મદદ કીધી હતી તેઓપર ઘણી માયા ને નેહેરેબાની તેણે દેખડાવી હતી. જેઓએ એ બાદશાહને મદદ કીધી તેઓપર જે કે એણે ઘણી નવાજેશ કરી પોતાના દોસ્તો જેવા કરી લીધા તોએ જેઓ તેને તખત ઉપર બેસાડવાની વીરૂધ હતા તેઓ ઉપર તેણે ઘણો કરડો ડોળો રાખીઓ હતો અને પોતાનો રોબ તેઓપર બેસાડીઓ હતો. પોતાના જે બે મામાઓએ તેની જીંદગી બચાવી હતી તથા તખત મેળવી આપીઓ હતું તેઓએ તેના બાદશાહી બાપના બાબ શરીરપર પોતાના હાથ ઊંચકવા જે હીંમત કીધી હતી તેનાં બદલામાં તેઓને જે પોતે કતલ કરાવીઆ હતા[૧૭૨] તે જાણીઆથી આપણને ઘણો કંટાળો ઉપજેછે. મારીસ સાથે જે દોસ્તીની ગાંઠ બંધાઈ હતી તે દોસ્તીને ઇરાનના બાદશાહે કાંઈ પણ બલલ પોહોચાડી નહતી પણ જરે એ શેહેનશાહ મારોઓ ગયો તારે પોતાના બાપ તથા મુરબ્બીનો કીનો લેવાના બાહાનાથી તરતજ તેણે લડાઈ ઉઠાવી. તેના સરદારોએ રૂમના મુલકોપર હુમલા કીધા[૧૭૩] અને તેના એક સરદાર સાથે મારીસનો છોકરો[૧૭૪] પણ સામેલ થયો હતો. એક સો ટુકડીના અમલદાર "ફ્રોકશને" શેહેનશાહત માંહેલી એક ધીકારવા લાએક ટોળકીએ જે તેને તખતનશીન કરીઓ અને જેનો હુકમ તેના બાએતખત શેહેરની દેવાલોથીબી જરા બે આધે ચાલતો નહતો તેના રાજથી બે શેહેનશાહત જે ઘણી બરાબી હાલતમાં આવી પડી તેથી ઇરાનીઓના એકાએક અને જોસ ભરેલા હુમલા સામે કોઇબી થઇ શકીઓ નહીં. જલદીથી દારા, ઇસીસા, અને બીજા બે હદ આગળનાં મજબુત કીલ્લાઓ તેને તાબે થયા. શીરીઆ (શામ) તદનજ લુટવામાં આવીઓ,[૧૭૫] પેલેસ્તાઈનમાં તમામ લશકર પથરાઈ ગયું અને જેરૂશલમ જીતી લેવામાં આવીઓ તથા જે કુરૂશ (કરાશ) પર ઇસાને ફાંશી દીધામાં આવીઓ હતો તેને એક સુનેરી દાબડામાં બંધ કરી જમીનની છેક અંદર[૧૭૬] જ્યાં દાટવામાં આવીઓ હતો ત્યાંથી શોધી કાહાડવામાં આવીઓ અને તેને ઇરાનમાં એક ફતેહની નીશાન દાખલ મોકલાવી આપીઓ. રૂમી ઇતીહાશ લખનારાઓ, જેઓ એનાવીશે જરાકે જરાક હેવાલ આપી જએછે તેઓ એવું કેહેછે જે, આ બાબ તારાજ નીશાન સાથે ઇશાઈ ધરમનાં કેટલાએક કેદ પકડાએલા ઉપાધીઆઓ તથા પાદરીઓબી ગયા હતા.

* જરે એના સરદારો રૂમી શેહેનશાહતને લગતા મુલકોપર ફતેહ મેળવતા ચાલીઆ જતા હતા તારે ખુશરૂ પોતે જહોજલાલી તથા એશઆશરતમાં તદન ગરક થઈ ગયો હતો. એના બપકાદાર મેહેલો જે દર રૂતુ રૂતુએ એકએક બંધાતા હતા તે, એનાં બે કીમત તખતો તેમાં અકસર કરી પેલું "તાએદીશ" નામનું તખત જે લગન મંડળની બારે રાશીઓ તથા દાહાડાનાં કલાકો જણાવવા બનાવામાં આવીઓ હતું તે, એનો બજનો,[૧૭૭] એની બાર હજાર બાનુઓ જેઓમાંની દરેક જણ ગંભીર ઇરાની ઇતીહાસ લખનારાઓના કહેઆ પ્રમાણે માહાતાબ જેવી ચળકાટ ભરેલી તથા ખુબસુરત હતી તે, એના બાદશાહી તબેલામાં રાખેલા પચાસ હજાર ઘોડા, એના બારસો હાથી, પવન કરતાંબી શેતાબ ચાલનો શબદીજ નામનો એનો એક અરબી લડાઈનો ઘોડો, બારબુદ નામનો એનો જીવને બાગબાગ કરનાર ગવઈઓ અને બે શઉથીબી ઉતમ એની બે મીશાલ શીરીન જેના પર તે પોતે બેહદ આશક હતો, એવીએવી એની સબળી બાબદોપર એનાં દેશીઓએ હજારો દફતરો ભરી નાખેલાંછે. એ બાદશાહની જહોજલાલી વીશે જોકે ઘણું વધારી જણાવેલુંછે તોબી આપણે એવું વીચારીએછે જે, એથી વધારે મોજ અને એશઆશરતમાં કોઇબી બીજા બાદશાહે પોતાનો વખત ગુજારીઓ નહીં હશે. એના રાજ-

માં ત્રીસ થી વધારે વરસો સુધી એવી તો મોટી મોટી કૂતેહો થતી ગઈ કે તેથી વધારે મોટી કૂતેહ તેના કોઈપણ મોટા વખણાએલા નીઆએગાનનાં વખતમાંપણ થઈ નહતી. પણ રૂમની શેહેનશાહતમાં થએલી અંધાધુંધી તથા નબળાઈને લીધેજ એ કુકરાજખોરા પાદશાહને આ સઘળી વાખવાખી મળી હતી. એ પાદશાહના સરદારો જારે શામ (સીરીઆ), નીઉબીઆ, મીશર અને કોલચીશના મુલકો કૂતેહ કરીઆ જતા હતા અને પોતાના કૂતેહમંદ લશકરની "કાલસીદન" આગળ એક છાવણી કરી પડીઆ હતા જેથી બાર વરસ સુધી ઈસ્તમ બોલને તેના પડી ભાગેલા દીવસોમાં અપમાન પોહોચાડવામાં આવીઊ હતું તારે એ કૂતેહોથી પોતાની એશઆશારતમાં ઉમેરો થએછે એવુંજ માત્ર એ પાદશાહ પોતે સમજતો હતો. તવારીખનાં દફતરોમાં પાદશાહી જહોજલાલી વીશે જેવી લખવામાં આવીઊછે તેથી સરસ થવા એણે પોતાનાં મેહેલો તથા પોતાનું પાદશાહી શરીર એવી તો રીતે આરાસ્તા કરીઊ કે તેથી જે જે મોટાં મુલકો તેના લશકરોએ કૂતેહ કરીઆ તે સઘળા એના ખરચ આગળ નીચવાઈ ગયા હતા. પણ મોજમજાહમાં ખુશરૂ પોતે જારે ચકચુર થઈ ગયો હતો તારે મનુશ જાતનું સુખ તથા જહોજલાલીકેવી નાપાએદારછે તેનો તે એક અછી રીતે યાદ રાખવા લાએક દાખલો પોતે થઈ પડીઓ હતો. જે મુસલમાન ગરંથકારોનાં પુસ્તકોમાંથી હું અત્રે બેઆન આપુંછું તેઓ એની જીંદગીના આખરના દીવસોપર એનાપર જે વીપત્તીઓ આવી પડી તેનું કારણ એવું બતલાવેછે જે, અદલ પરમેશવરનો એનાપર વાજબી રાહે કોપ ઉતરી પડીઓ હતો; કાએજે એણે તેઓના પેગમબર મહમદનાં[૧૭૮] કાગજને પોતાના અપવીતર તથા દુષ્ટ હાથે ફાડી નાખવા જે હીંમત કીધી તેથી એ પાદશાહ જે તકશીરવાન થયો તેને માટે પરમેશવરે પોતાનો સઘળો ગુસ્સો એનાપર કાહાડીઓ ને એ ગરંથકારો કરતાં ખ્રીસ્તી ગરંથકારો વધારે વાજબી રાહે એવું ધારેછે જે, રૂમનાં મુલકોપર એના લશકરે હદથી જીઆદે જે જુલમાત તથા અતેરૂ કીધું તેથી એવી રીતે એના આખરના દીવસોપર વાજબીની રાહે એને સજા મળી હતી પણ એના જલદી પડી ભાંગવના કારણો એના એકાએક વધી જવાનાં કારણો સરખાંજ આપણને ખુલ્લાં દીસેછે. શેહેનશાહ હીરાકલીએસ જેવો પોતાના મેહેલમાં નબળાઈ અને બેહદ મોજ સારૂ વખણાએલો હતો, તેવોજ લડાઈના મેદાનમાં પોતાની અજાએબ જેવી બાહાદુરી તથા લસકરી હીકમત સારૂ વખણાયલો છે. તેણે જોયું જે, યાતો મને મારૂં તખત છોડવા યાતો મારા ઘણા સરખા અને જબરદસ્ત દુશમનોને હરાવવા એક મોટી કોશીશ કરવાની ફરજ પડશે; માટે લડાઈ કરવા સારૂ પોતે જે બીહીતો હતો તેથી આપણને એવું જણાવવામાં આવેલુંછે જે એ વીશે વીચાર કરતાંજ પેહેલવેહેલાં તો તેણે પોતે નાહાસવા વેત્રણ કીધી પણ જેવો તે નાહાસતો હતો તેવોજ તેના યાએતખત શેહેરના મોટા ધરમગુરૂ[૧૭૯] એ તેને પકડીઓ અને પોતાના દેશના બચાવમાં જીવવા યા નહીં તો[૧૮૦] મરવા, દેવસ્થાનની પવીત્ર જગા આગળ તેને સોગંદ જબરદસ્તીથી આપીઆ. પોતે કરેલા મજબુત ઠેરાવપરથી અજાએબ જેવી રીતે તેને જે કૂતેહો મળી તે વીશે આથમણુ તરફનાં ઈતીહાસ લખનારાઓ ચોકસ રીતે બેઆન આપી જાએછે અને તે બેઆન સામે ઉગમણુ તરફના ગરંથકારો પણ થતા નથી. એક લડાએક શેહેનશાહની સરદારી હેઠલ એક રૂમી લશકરે[૧૮૧] ઈરાનપર જે એકાએક હોમલો કીધો તેથી પોતાની મોજની ઊંઘમાંથી ખુશરૂ જાગૃત થયો. ૭ વરસની મુદતમાં તો પોતાના આગળા જીતેલા સઘળા મુલકો તેણે ખોઈ દીધેલાં તથા કૂતેહમંદ દુશમનોને ઈરાનમાં દાખલ થએલા જોવાનું દુખ ખમીઉ. એ રૂમીઓએ જાંહાં જાંહાં ઈરાનીઓ તેઓની સામે થયા, તાંહાંતાંહાં તેઓને હરાવીઆ અને પોતે એક બાજુએ કઆશપીઅન સરોવર સુધી તથા બીજી બાજુએ ઈરાકૂન સુધી ઠેઠ ઘુશી ગયા અને જેમ જેમ આગળ વધતા ગયા તેમ

તેમ ખુશરૂના મોટા મોટા મેહેલો તારાજ કરતા તથા એનું એકઠું કરેલું સઘળું ધન તેઓ લુટતા ગયા તથા એના બેસુમાર ગોલામોને ચોતરફ તેઓએ વીખસવી નાખીઆ. આવા મોટા નાશકારક કામો ખુશરૂપર વીજે પોતા તરફથી સામે થઈ કાંઈપણ મેહેનત કરીઆવીનાએ જોયાં કીધાં. હીરાકલીએસના[૧૮૨] માત્ર
ઇ. સ. ૬૨૮ આગળ વધવાથીજતે પોતે "દસ્તજરદ" માં પોતાનાજ રખેવાલ સીપાહીઓના પોહોરામાંથી નાહાઠો પણ પોતાના એકબાળ તથા ચાલચલણથી જે વીપત્તીમાં હાલ એ પાદશાહ પોતે આવી પડીઓ તેવી હાલતમાંથી એને શપીતખેનાં દખ્યા ભરેલા કૃતેહમંદ હીરાકલીઅસપર સલાહ સંપજના જે કોલકરારો મોકળીઆ તે તેણે પોતે કબુલ રાખીઆ. પણ એ પાદશાહની આખી રઇઅતે પોતાનાં દેશને તારાજ કરવાનો સબબ એજછે એવું ધારી એને ઈજત આપવાનું હવે મોકુફ કરીઉં. એની વીરૂધમાં એક છુપી મશલહત થઈ અને એના વીપત્તીના દાહાડાબી ઘણા વધી પડીઆ તેથી ખુશરૂને તેના વડા છોકરા શીરોએએ[૧૮૩] પકડી એક બંદીખાનામાં નાખીઓ અને તારબાદ તે મુજી શાહાનદાએ એને કતલ કરાવીઓ[૧૮૪] અને પોતે એવો ઢોંગ કીધો જે, લોકોના પોકારથી તથા શેહેનશાહત માંહેલા અમીર ઉમરાવોના શોરથી મને મારા બાપનું આ ખુન[૧૮૫] કરવાની ફરજ પડી.

ખુશરૂપરવીજે ઈરાનમાં આડત્રીસ વરસ સુધી રાજ ચલાવીઉં હતું, અને અગર જો બીજા છ વરસ વધુ એ પાદશાહ જીવીઓ નહીં હતે તો ઉગમણુ તરફના પાદશાહોમાં તે સઉથી ઘણોજ બુલંદ એકબાલનો પાદશાહ ગણાતે. એની તવારીખ ઉપરથી એવું જોવામાં આવેછે જે, એણે પોતાની જુવાનીના અઈઆમમાં ઘણી બાહાદુરી દેખડાવી હતી. તખતપર નહીં આવવા દેનાર[૧૮૬] ઘણા વખણાએલા હલડખોર સરદારો સાથે ઈરાનના ઈતીહાસ કરતાઓના જણાવીઆ પ્રમાણે એણે ખુદ પોતે ઘણી સરખી લડાઈઓ કરી હતી, પણ અતીશએ મોજ તથા એશઆશારતથી એનું શરીર નબળું થઈ ગયાને લીધે જે દુખે એનાપર છેલ્લે ગલબો કરીઓ તેનો એ ખુદ પોતે પછી ભોગ થઈ પડીઓ અને એના આખેરીના વરસોમાં, એની ખુશનુમા શીરીનપર આશક પડવાની વારતા તથા આગળી એની જનવજલાલીની યાદદાસ્તની બીનાઓ શીવાએ બીજું સઘળું પોતે ત્યાગ કરી બેઠો હોએ એવું એની ચાલચલણ ઉપરથી માલુમ પડેછે. એ ખુબસુરત ઓરતે "ફરહાદ"[૧૮૭] નામનો એક હલકે દરજજેનો પુરૂશ જેની છાતીમાં તેની ખુબસુરતથી આશકીનો શોલો ઉતપન થયો હતો તથા દીવાનો જેવો તે પોતેબનો જઈને પોતાનો જનબી પછી બરબાદ કીધો હતો તેનાપર જે પીઆર તેણીએ પોતાના આ પાદશાહનેજ દેખડાવવો જોઈએ તે આ ફરહાદપરબી દેખડાવીઓ હતો એવું તોહોમત એ ઓરતપર મુકવામાં આવેલુંછે. ખુશરૂપરવીજના છોકરાએ મોહીત પાડે એવી આ ખુબસુરતી[૧૮૮] સાથે પરણવા પોતાનો વીચાર જરૂર જણાવીઓ તારે પેલીએ કહયું જે, અગર "જો તું મને એકવાર તારા બાપનું મુરદાર શરીર જરાક દેખડાવે તો તારી વાત હું કબુલ રાખીશ" એવું તેણીએ પોતે ડોળ ઘાલીઉં. પોતાના આગળા આશકનું કતલ કરેલું શરીર જેવું તેણીને દેખડાવવામાં આવીઉં તેવુંજ તરતજ જેહર પી[૧૮૯] પોતાનો જન તતકાળ પેલીએ બરબાદ કીધો. શીરૂએ શગપનમાં આવાં ગુનાહ ભરેલા લગન કરવા ચાહેઉં તેના કમકમાટ ભરેલા વીચારથી ઈચ્છા તો પોતાના કતલ થએલા પાદશાહ પરના પીઆરથી અથવા તો માન મેળવવાની ઈચ્છા અથવા નહીતો બીજા ગમે તે વીચારથી ખુશરૂના દુખમાં પેલીએ પોતાનો જન બરબાદ કરીઓ હોએ તોબી એ કામ કરવાથી તેનું નામ અમર થઈ ગયલુંછે. ઓરત જાતની ખુબસુરતી અથવા તેઓની બીજી ખુશી ઉતપનકારક ખાશીઅતો વીશે બીઆન આપતી વેળાએ ઈરાનમાં હાલ જમાનામાંબી એ બાનુનું નામ જોડાએલું આપણાં દીલમાં આવેછે. છ કીરતી ભરેલી લડાઈઓ મારીઆ બાદ પોતાની મેહેનતનો સાબથ(આતવાર)ઈસિતમબોલમાં[૧૯૦] ખુશી ખુરમીથી ગુજરવા શેહેનશાહ હીરાકલી-

અસ જરે પાછો ફરીઓ તારે ઈરાનનું રાજ બદીથી ઉતપન થએલા એક ભએ ભરેલા દુકાળમાં, મગરૂર અને એશઅ-
શારતવારા ઉમરાવોની માંહોમાંહેની મારામારીમાં, એકએક પછી એકએક નબળા પાદશાહોના અખતીઆરમાં
તથા એક દેહેશતનાક દુશમનના હોમલા હેઠલ આવી પડીઓ; કાંએજે જે આતશનો શોહોલો મહમદે અરબ-
સ્થાનમાં રોશન કરીઓ તે ચોતરફ હવે પથરાવવા લાગો અને રૂમ તથા ઈરાનની બંને જઈફ તથા નાતવાન
થઈ ગએલી શેહેનશાહતોનો નાશ કરવા તે ધાસ્તી આપવા લાગેઓ. ખુશરૂપરવીજના છોકરા શીરોએ
માત્ર આઠ માસ સુધીજ રાજ ચલાવીઓ હતું. જે ગરંથકાર[૧૬૧] આપણને એવું જણાવેછે જે, એણે પોતાના ઇ. સ. ૬૨૮
બાપ તથા પોતાના પંદર ભાઈઓને કતલ કીધા તેજ શખસ આપણને એવુંબી કેહેછે જે, એ પાદશાહ ઈનિ-
શાફ તથા ધારાને માન આપતો હતો અને એની મેહેનોએ એના આ કરમો સારૂ જે ઠપકા આપીયા હતા તેથી એ
અતીશએ ઉદાશી થયો અને તે ગમમાંને ગમમાં આવી ભરજુવાનીમાં એની જીંદગીનો પછી છેડો આવી ગયો.

શીરોએના[૧૬૨] મરણ પછી એક લાલચુ ઉમરાવે તે પાદશાહના એક નાહાના છોકરા અરદેશીરને તખ-
તપર બેસાડીઓ. શેહેરીઆર નામના એક બીજા ઉમરાવે એ વાત બાહાલ રાખી નહી અને જે પ્રાંતમાં પોતે
રાજ ચલાવતો હતો તાંહાંથી કુચ કરી આવી મદેન લઈ મેહેલી અરદેશીરને[૧૬૩] મારી નાખી તાજનો માલેક
પોતે થઈ બેઠો જે તેણે માત્ર થોડાજ દાહાડા[૧૬૪] સુધી ચલાવીઓ હતું; કાંએજે પાદશાહી વંશના[૧૬૫] કોઈકે મ-
ળતા વીશેકોએ તેનોબી પછી જાન લીધો હતો. શાશાનનાં વંશનો કોઈ મરદ વારસ માલુમ નહીં પડીઆથી
ખુશરૂપરવીજની છોકરી પુરાનદોખ્તને તેઓએ તીઆરમ્યાદ ગાદી ઉપર બેસાડી. ઈરાનના ઈતીહાસ લખ-
નારાઓ આપણને એવું જણાવેછે જે, પેલો પવીત્ર કરાશ (કુરૂશ) જે જેરૂશલમમાંથી લઈ મેહેલવામાં આવીઓ
હતો તે પાછો તાંહાં આ રાણીએ મોકલાવીઓ. આ બનાવથી રૂમના શેહેનશાહની તે ઘણી માનીતી થઈ પડી.
પણ એ વાત ખોટીછે એ દેખાઈતું છે; કાંએજે બેશક શેહેનશાહ હીરાકલીઅશ જારે ઈરાનથી પાછો ફરીઓ
તારે તે એ કીમતી જનશ પોતાની શાથે કુસ્તનતુનીઆ લઈ આવીઓ હતો ને જે તેની સઘળો લુટો અને કુ-
તેહની નીશાનોમાં સઉથી ઘણી કીંમતી વસ્તુ ગણાતી હતી. પુરાનદુખ્તે[૧૬૬] એક વરસ અને ચાર મહીના
સુધી માત્ર ઈરાનમાં રાજ ચલાવીઓ. એના પછી એના કાકાનો છોકરો અને આવંદ જેનું નામ "શાહશાનન-
દેહ" કરી હતું તે તખત ઉપર આવીઓ. તેણે માત્ર એકજ મહીનો રાજ કરીઓ અને તેના વીશે કાંઈબી જ- ઈ. સ. ૬૩૧
ણાવવામાં આવેલું નથી. એ પાદશાહનું માથું ઘણું મોટું હતું તેથી તેને માથે જારે તાજ મેહેલવામાં આવીઓ
તારે તે ઘણું નાહાનુછે એવી ફરીઆદ તેણે કરી હતી અને જે શબ્દો ઉપરથી આપણો ઈતીહાસ લખનાર[૧૬૭]
એવું જણાવેછે જે, તેના જલદીથી પડી ભાંગવાની નીશાની જણાતી હતી; કાંએજે જે પાદશાહી માથાંને દરદ
ઉપજે તે ઉપરથી દેખાઈતુંછે કે તાજ જલદીથી પાછુ કાહાડી લેવામાં આવીઓ હતું. "શાનનદેહ" ને જારે
પદભરષ્ટ કરીઓ (કાંએજે તેને મારી નાખવું નજીવું જેવું હતું) તારે ખુશરૂપરવીજની અરજમદોખ્ત[૧૬૮]
નામની બીજી છોકરીને તખતનશીન કરવામાં આવી. આ શાહાજાદી જે પોતાની બુદ્ધી તથા ખુબસુરતી સારૂ ઇ. સ. ૬૩૨
એક સરખી રીતે વખણાએલી હતી તેણે રાજદુવારી તમામ કરભાર પોતાને હાથે ચલવવા ઈરાદો કીધો. કોઈ
વજીરબી પોતે મુકરર કરવા ચાહીઓ નહીં. પણ એક ઈરાની ઉમરાવના બરાબ હવશોથી તેણીના સઘળાં ધારેલાં
કામો ભાંગી પડીઆં. બોરાશાનનો હકિમ "ફરૂખ હોરમજ" તેનાપર અને બરાબર રીતે કદાચ બોલીએ તો
તેના આખા મુલકો પર અતીશએ આશક થઈ પડીઓ. પોતાના પ્રાંતની હાકમી પોતાના છોકરા રૂસ્તમને સ્વાધીન
કરી દરબાર તરફ પોતે રવાના થયો અને તાંહાં પોતાનો પીઆર પોતાની પાદશાહી શોહાણી આગળ તરતજ

જાહેર કરવા તેણે વેત્રણ કીધી જેથી પેલીને ઘણો ગુસ્સો ચઢીઓ પણ તેની સાથે પરણવા ના કહી, ફરોખના હવસોને કદાચ પુરા પાડવાને બાહાણે ઢોંગથી પોતાને તાંહાં બોલાવી તાંહાં એ કારણસર રાખેલાં માણસોથી તેને કતલ કરાવીઓ. આ દુખદાએક બબર જેવી તેના છોકરા રૂસ્તમને માલુમ પડી તેવુંજ તેણે એક મોહોટું લશકર એકઠું કરી બોરાશાનથી[૧૯૯] મદેન તરફ કુંચ કીધી. તેની સામે થવા એ રાણી તદન અશકત હતી; અને એ જુવાન સરદારે પોતાના બાપનો કીનો લેવા સારૂ ઘણી ઘાતકી રીતે તેને મારી નાખી હતી.

અરજમંદોમ્નને કતલ કરીઆબાદ શાશાન તોખમના કોઇબી વારસને શોધી કાહાડવા માટે દીલસોજીથી ઘણી મેહેનત લીધામાં આવી હતી અને ઈરાની ગરંથકારો આપણને એવું જણાવી ગયાછે જે, એ પાદશાહી વંશના લોહી વીશે એટલું તો ઉચુંમત લોકો ધરાવતા હતા જે અરદેશીર બાબકના તોખમમાંથી "આહવજ" નો "કશરા" નામનો એક રેહેવાસી ઉતરી આવેલોછે એવી વાત ફેલાયાપરથી તેને તરતજ તખતનશીન કરીઓ હતો. પણ રાજ ચલાવવા "કશરા" કાંઈ લાએક માણસ માલુમ નહી પડીઓ તેથી તેને તરતજ કતલ કરવામાં આવીઓ હતો.[૨૦૦] તારબાદ એવી અફવાહ ફેલાઈ જે ઈશફાનની[૨૦૧] એક નામચનીને પેટે ખુશરૂપરવીજના બુનથી ફરોખજાદ નામનો એક શાહજાદો જે જનમીઓ હતો તે શીરોએનાં જુલમથી નાહાસી "નીંસબીસ" મા હાલ જઈ વશેલો છે. તેને બોલાવી મંગાવીઓ અને તે તખતનશીન થયાથી મોટી આશા બાંધવામાં આવી હતી. પણ એક મહીનો તેણે રાજ ચલાવીઊ નહી એટલામાંજ જેહેરપાઈ તેને મારી નાખીઆમાં આવીઓ. યઝદઝરદના રાજની તરત આગમજ તથા ઈરાનની બાદશાહતની સમાપતી પુરવે આ પ્રમાણે બીનાઓ બની રહેલી હતી. રાજમાં ઘણી અંધાધુંધી ચાલતી હતી એવું એ ઉપરથી સાફ માલુમ પડી આવેછે અને આટલા બધા શખશોને એક પુતળાં દાખલ ગાદીઉપર બેસાડવામાં આવીઆ તે ઉપરથી એવું માલુમ પડેછે જે, એ વેળાએ રાજદુવારી કારભાર વીશે ઉમરાઓમાં માંહોમાંહે ફાટફુટ ચાલી જતી હતી અને તેઓ શાશાનનાં પાદશાહી વંશ તરફ વફાદારી તથા મોહોબ્બત બતલાવવાને બાહાને પોતાના રાજ્યલોભપર ઢાંકપીછોડો કરતા હતા અને પોતે પોતાની મોટાઈ વધારવાના એબ્બલપેચ વીચારથી પોતાની મરજીવાળા શખસોને ગાદીપર લાવી એક પુતળાં બાકી બેસાડતા હતા. ઘણાં એક ઈરાનના ઈતીહાસ લખનારા[૨૦૨] આ છેલ્લા જણાવેલા કેટલાએક પાદશાહો વીશે કાંઈબી દરકાર કરતા નથી પણ ખુશરૂપરવીજની છોકરી પુરાનદોખ્તના રાજ પછી શેહેરીઆરના
ઇ. સ. ૬૩૨ છોકરા યઝદેઝરદનું નામ જણાવેછે. તે બાપ તરફથી એ પાદશાહાનાજ બાનદાનમાંથી ઉતરી આવેલો હતો એમ તેઓ કેહેછે. કેટલાએકો[૨૦૩] એવું જણાવેછે જે, એ ખુશરૂનો નબીરો તથા શેહેરીઆરનો છોકરો થાએ, પણ નાહાનપણથી[૨૦૪] દરબારમાંથી એને દુર મોકળાવી દીધો હતો તેથી એક સાધારણ માણસ દાખલ એ પોતે ઈસ્તેખરમાં ઘણું સુધી જઈ વશીઓ હતો. જે બીજા પાદશાહો વીશે હમણાજ ઉપર જણાવવામાં આવીઊછે તેવોજ એબી પાદશાહ હતો. રાજ ચલાવવાની એમાં કાંઈબી હીકમત ન હતી અને જરથી પોતે તખતનશીન થયો તારથી તે મરણ પામીઓ તાંહાંસુધી પોતાના લોભી ઉમરાવોના હાથમાં એક પુતળાં જેવો પોતે થઈ પડેલો હતો. ઈરાનની પુરાતન શેહેનશાહતની એક નાગા ગલોરીબોર અસબ ટોળાંએ યઝદેઝરદના[૨૦૫] રાજમાં જે સમાપ્તી આણી તેથી એ પાદશાહાનું નામ તવારીખના દફતરમાં નોંહોધાઈ રહેલુંછે. અરબસ્થાનના ટોળાંઓને તેઓના આ કુકરાજબોર અશલી પડોસીઓએ એ મજકુર (ગલોરીબોર) નામ ધીકારથી આપેલુંછે. કોઇબી સાધારણ કારણોથી આવો ફેરફાર થઈ શકે નહીં માટે સઘળા ઈરાની ઈતીહાશ કરતાઓ વેહેમ અને સ્વદેશપ્રીતીને લીધે એકમતથી એમ જણાવેછે જે, મુશલમાન મજહબની સચાઈ દેખડાવવા સારૂ પરમેશવરે

આવો માંજેનો કરી દેખડાવીઓ હતો. જેઓ આ મોહોટ્ટા બનાવ વીશે દુનીઆદારીની રીતે વીચાર કરેછે તેઓને તરત એવું માલુમ પડેછે જે, ઈરાન જેવી એશઆશરતને લીધે નાકઉમ્મત થઈ ગએલી એક પાદશાહત કે, જે માંહોમાંહેની મારામારી તથા પારકાં દેશો સાથે થએલી લડાઈઓથી હવે થાકી કમજોર થઈ હતી તથા ઘણી ઉમર પોહોચવાના સબબથી તથા નબળાઇને લીધે જે નમી પડીહતી તેથી અરબસ્થાનના જોશમાં આવેલા ચોરો સામે થવા તે તદ્દન અશકત થઈ પડવી જોઈએ. એ ચોરો આ તથા હવે પછીની દુનીઆ એવી બંને જાંહાંનની એશ અશરતો ભોગવવાના હેતુથી ઉસકેરાઈ પોતાની આસપાસની રહ્યતો ઉપર ઘણી બલતવારીથી તુટી પડીઆ હતા. પણ આ મોટી પાએમાલી કેમ થઈ તે વીશે આપણે અત્રે બીઆન આપીએ તેની આગમજ જે અજાએબ જેવાં ટોળાંથી તે સઘળી ખરાબી થઈ તે લોકોના દેશ, આચરણ અને ધરમ વીશે થોડાક શબ્દો આપણને અંહીઆં જણાવવા જરૂર દીશેછે.

અરબસ્થાનના દ્વીપકલપમાં જો કે ઘણાએક મોટા મોટા પરવતોની હારો લાગેલીછે તોપણ એ વખણાએલા દેશનો ઘણોખરો ભાગ સપાટ, રેતી અને સુકાં મૈદાનોથી સઘળો ભરાઈ ગએલોછે તેથી તાંહાં માત્ર થોડાજ રેહેવાશીઓ પોતાનું ગુજરાન ચલાવી શકેછે. એ બોહોલા દેશ વીશે આપણાથી યમન અથવા "સુખી અરબસ્થાન" એવે નામના પ્રાંત ઉપરથી ચોકશ રીતે ખરેખરો કીઆશ બાંધી શકાએછે. એ પ્રાંતમાં થોડીએક ખેડેલી જગા, અંહી તંહી પથરાઈ ગએલા માંડવા તથા નાહાની પણ નીરમળ પાણીની નેહેરો જે આવીછે તેથી જે શખસોએ ઝાડપાનો જોયાં નહીં હોએ તથા બળતા આફતાબનાં કીરણોથી પોતાનો બચાવ કરવા કાંઈપણ છાંયો ભોગવીઓ નહીં હોએ તથા જેઓની તરસ જંગલના ખારાં પાણીથી અકશર કરી મટાડવામાં આવી નહીં હોએ તેઓનેજ માત્ર એ પ્રાંતથી ખુશી ઉપજી શકેછે. એ દ્વીપકલપના રેહેવાસીઓનું ટોળું અસલી છે તથા કોઈ ટોળાં સાથે તે ભેળસેળ થએલું નથી. તેઓ એવો ગરવ દેખડાવેછે જે, અમારો દેશ કોઈ કાળેપી જીતવામાં આવીઓ નથી અને એ આખો દેશ કોઈ પારકાં રાજના તાબામાં ગયો હોએ એવી કોઈપી સત્તા આપણી પાસે નથી, પણ એક વખતે રૂમીઓના હાથમાં અરબસ્થાનનો[૨૦૬] થોડોએક ભાગ હતો અને યમન તથા તેની આસપાસના કેટલાએક પ્રાંતોમાં ઈરાનીઓએ વારેઘડીએ પોતાનો પગપેસારો કરીઓ હતો તથા કેટલીએક વેળા તેઓને તેઓ ચોથાઈપી આપતા હતા તે વાત તો ચોકસ માલુમ પડેલીછે. ઈરાનના પાદશાહ તથા રૂમના શેહેનશાઓએ અરબસ્થાનના બીઆબાંનો જીતીલીધા બાદ પોતાની કૂતેહ આગળ વધારી નહીં તેની મતલબ આ ભટકતા લોકોની હીંમત અને દેહેશતને લીધે નહીં પણ કોઈકે બીજા સબબોથી ઉતપન થવી જોઈએ. જેઓ મેહેનત અને મધમપણાથી પોતાની જીંદગી ગુજારવા માગતા હોએ તેઓ વાજબીની રાહે સ્વતંત્ર રેહેવાજ જોઈએ; કેમકે આપએખતીઆર અને બાહાદુર લોકો હંમેશ જંગલો અને પાહાડોજ પસંદ કરતા આવેછે અને તાંહાં વસવામાં સંતોશ માનેછે. તેઓ ઉપર કદાચજ હુમલા થાએછે; કારણ એકે લોભ જે દોલત અને મોટાઈનીજ માત્ર અદેખાઈ કરેછે તે હરેક દેશ જેના મૈદાનો કોઈ તરેહની મેહેનતથી ફૂળવંત થઈ શકે નહીં અને જાંહાંના રેહેવાસીઓ કોઈપી કાળે ગોલામગીરીમાં[૨૦૭] આવી શકે નહીં તેવા દેશ જીતીઆથી પોતાની મોજ કોઈપી તરેહથી પુરી પાડી શકતી નથી. અરબસ્થાનના રેહેવાસીઓ કાંઈ ઘણાં શેહેનોર રેહેતા નથી પણ તેઓ ઉદ્યોગી અને સારી બાંધણીના હોએછે અને ટેવ અને કેળવણીએ બંનેથી કરી તેઓ દેહેશતની કાંઈ દરકાર કરતા નથી તથા થાકને કુચ વીસાત કરી ગણતા નથી. બુદ્ધી કરતાં તેઓનું મન વધારે ચપલ હોએછે અને તેઓમાં ધરમનો બેહદ જુસ્સો તથા જે કેહે તે કબુલ રાખવાની અતીશએ ટેવ

હોય્એછે તેથી તેઓની ચાલચલણ તરત માલુમ પડી આવેછે. બધી પોતાની મોજ અને થાકમાં તેઓ પોતાના જંગલના ઘોડા અને ઊંટોને પોતાના મળતા વીશેશ કરી રાખેછે અને એ દેશના આ જનવરો[૨૦૮] પોતાના ધણીઓની ધણી નજદીકીમાં રેહુંછે તેથી પોતાની જાતના સરવે જનવરોમાં તેઓ ખરેખર ધણી ખુજરગી ભોગવેછે.

આગળા જમાનામાં અરબો આકૃતાબ તથા ગ્રહોને પુંજતા હતા પણ પાછળા વખતમાં તેઓ ઘણા મજ હબોમાં વેહેંચાઈ ગયા હતા. કેટલાએકો પોતાના બાપદાદાઓની રસમ પકડી બેઠા હતા; કેટલાએકે યાહુદી તથા કેટલાએકો ઈશાઈ ધરમ પાળતા હતા. આવા જુદાજુદા મજહબો તથા તે સાથે બીજા કેટલાએક કારણોથી તેઓનો દેશ ઘણું સુધી માંહોમાંહે પોતપોતામાં જે મારામારી ચાલતી હતી તેને લીધે નબળી હાલતમાં પડી રહેઓ હતો. પણ મહમદનો ધરમ જેવો નીકળીઓ એટલે તે તરત તાંહાં સધળે ફેલાઈ ગયો અને એ અજ એબ જેવો માણસ આખા અરબસ્થાનમાં તેનો મજહબ બાહાલ રખાયો તાંહાં સુધી જીવીઓ હતો. જે ધરમ એણે શીખવીઓ તેમાં કેટલીએક ઘણી ઉમદા અને બુલંદ બાબતો આવેલીછે અને એ વાત જે પ્રમાણે તે સધળી સઉથી શોજ્જ મુલોમાંથી લીધીછે તેજ માફક ખરી પણ છે. પણ શરૂઆતથીજ એ મજહબ ચલાવનારેએ ઘણી જુલમ જબરી ચલાવી હતી અને એમાં જે કે એક મોટા સરવ શકતીવાન અને દયાલુ પરમેશવર વીશે શીખવવામાં આવેલુંછે અને બુતપરસ્ત અરબોને ઘણા દેવતાઓ માનવાનું છોડી દેવાડી વધારે સારો મજહબ કબુલ કરવા બોલાવવામાં આવીઆ હતા તોબી એ મજહબમાં વટલવા તથા તેના ફરમાનોને તાબે રેહેવાના બદલામાં તેઓના મનના સધળા હવસો પુરા પાડવાની છુટ આપવામાં આવેલીછે. એ ધરમ પાળનાર જે શીપાહીઓ પોતાની તલવારો કાફરો સામે મીઆનમાંથી બાહેર કાહાડે તેઓને તેઓની બાહાદુરીના બદલામાં આ દુનીઆની માલમીલકતો તથા આ જહાનની સધળી મોજમજાહો લુટમાં વાજબીને રાહે પાક રીતે મળશે એવું જણાવીઊંછે અને એ લડાઈમાં જે તેઓ મારીઆ જાએ તો તેઓને બેહેસ્ત મળશે એવી આશા આપેલીછે કે, જાંહાં તેઓ હંમેસ સુધી જુવાન ને જુવાન રેહેશે તથા હંમેશ સુધી તેઓને મોજ આપવા સુનેરી અને યાકુતના મેહેલો તથા નહોં કરમાઈ જાએ એવી ખુબસુરત કનીઆઓ, નીરમળ ઝરાઓ તથા માડવાઓની મીઠી શુરમો મળીઆ કરશે.

આ ધરમ જેઓ બાહાલ નહીં રાખે તેઓની માલ મીલકતો ઉપર હોમલો કરવા એણે પોકાર ઉઠાવીઓ; અને જે શખશોને તે પેહેલ વેહેલો સમજાવવામાં આવીઓ હતો તેઓની રાહા રસમ તથા આદતને તે ઘણોજ મળતો આવતો હતો. એ ધરમમાં ઘણો અગતનો મુખીએ દેખાવ એછે જે, આદમીઓના સઉથી જબરદસ્ત હવશને પુરો પાડવા, હદથી જીઆદા છુટ આપવામાં આવેલીછે. આ છુટથી હરેક રાજ અથવા ગામડાંનો જલેમ હાકેમ વધુને વધુ અધીકાર મેળવવા ખંતી રેહેછે જેની નાશકારક અસર દરેક દેશમાં જાંહાં મુશલમીન ધરમ રેવાજ પામેલો હોયછે તાંહાં માલુમ પડવી જોઈએ. આદમી જાતના અરધા ભાગને ગોલામગીરીમાં રાખી બાકી રહેલા અરધા ભાગને એ ધરમે જે જલેમ કરેલાછે તેથી તે સુધારો અને સુધરાઈના વધવાને એક મોટી જબરદસ્ત હરકત થઈ પડેલીછે. જે ધરમથી જહનુની અરબો ઉસ્કેરાયા હતા તે ધરમના મુખીય ગુણો તો આવા જણાએછે. એ લોકોએ જે ધરમથી આત્માને બુલંદી મળે, હવશો પુરા પડે અને મન ઉસ્કેરાએ તે ધરમને મોહોટી ખુશીથી બાહાલ રાખીઓ. એ આતુર અને દીલશોજ વટલેલોએ જે ધરમ પોતે બાહાલ રાખીઓ હતો તે પરમેશવરથીજ ઉતરેલોછે એવું જે ધારતા હતા તેથી તેઓના લશકરને જે ફતેહ મળેછે તે તેથીજ મળેછે અને બીજાં કોઈ કારણોથી મળતી નથી એમ તેઓ વીચારવા લાગેઆ અને

મહમદના ધરમથી તે ધરમ પાળનારાઓને ફતેહજ છે એમ તેઓ માનવા લાગેઆ. બાહાદુરી સારૂ વખણાએલા પુરૂશોને ઊંચી જાતની પરેહજગારી જેવો સારો બદલો મળવામાં આવશે એવી આશા આપીઆમાં આવી હતી તથા એ ધરમના સપર પેહેલા દીવસોમાં પેહેલવાનોજ માત્ર બેહેસ્તને લાએક ગણાએલાછે એમ જણાવવામાં આવેલું હતું.

ઈરાનની શેહેનશાહત ઉપર સપર પેહેલો હુમલો અરબોએ ખલીફ ઉમરનાં રાજમાં કીધો. એ ખલીફે અબુઓબીદ નામના પોતાના એક સરદારને યુફરેતીશ નદી પસાર કરી જવા હુકમ કીધો. એ વખતે જે લશકર કામે લગાડવામાં આવીઉં હતું તે થોડું હશે; કાંએજે આપણે જોઈએછે જે, તે સામે બે હજાર માણસોની બે ટુકડીઓ થઈ હતી. એક ટુકડીની સરદારી "જેઆંન" અને બીજીની "રૂસ્તમ ફરોખજાદ" ના હસ્તકમાં આપવામાં આવી હતી. તારબાદ "જલીનુશ" નામના એક સરદારની સરદારી હેઠલ ઈરાનીઓને બીજી એક લશકરની ટુકડીની મદદ મળી અને તે લશકરે યુફરેતીસની ઉગમણ બાજુએ પોતાની સફ સમારી, જાંહાં તેઓપર અબુઓબીદે હુમલો કીધો. એ લડાઈ ઘણી જોસથી ચાલી; પણ પેલા અરબ સરદારે પોતાની બેવકુફીથી તેમાં પોતે હાર ખાધી. કહેછે જે, તેણે ઈરાની લશકરની વચોવચમાં એક સફેદ હાથી[૨૦૯] જોયો અને તે ઈરાનીઓના વેહેમની કાંઈક નીશાન હોશે એમ ધારી પોતે ઘણી બાહાદુરીથી ઠેઠ તાંહાં સુધી ગુશી ગયો અને પોતાની તલવારના એકજ ફટકાથી તેની શુંઢ[૨૧૦] કાપી નાખી. પેલું જોશ ભરેલું જનવર દુઃખથી બેબું થઈ પેલા ઘાતકી હુમલા કરનાર તરફ પોતે ધસારો કીધો અને પોતાને પગે કરી તેને કચડી તેનો છુંદે છુંદો કરી નાખીઓ. પોતાના સરદારનો આવો માઠો હાલ જોઈ અરબો નાહીંમત થઈ ઘભરાટને ઘભરાટમાં નાહાઠા. નાહાસ્તા નાહાસ્તા ઘણાએકો મારીઆ ગયા અને ઘણાએકો યુફરેતીસનો પુલ જેવો વટાવવા ગયા તેવોજ તે પુલ ભાંગી નાખવામાં આવીઓ તેથી નદીમાં પડી ડુબી મુવા. થોડાએકો જે બચી ગયા તેઓ તે નદીની આથમણ તરફની "શલાએહ" નામની જગા તરફ પાછા હઠીઆ; અને જે બીના બની તે વીશે ઓમરને સઘળી ખબર આપી. એ ખલીફે તેઓ સારૂ બીજી વધારે માણસોનો મદદ મોકલી અને તે લશકર "જરીર બીન અબ્દુલા" ની સરદારી હેઠલ ઈરાકમાં પેઠું; પણ તેઓ સામે પુરાનદોખ્તનો સરદાર મેહેરાન થયો અને અરબોને વળી ફરીથી બીજીવાર હરાવવામાં આવીઆ. વખણાએલો દરફસે કાવીઆની અથવા કાવા નામના લુહારના ચણીઆમાંથી બનાવેલો ઈરાનનો ઘણા જમાનાઓથી ચાલતો આવેલો પાદશાહી ઝુંડો એ બંને લડાઈઓમાં દેખડાવામાં આવીઓ હતો અને સઉથી છેલ્લી વાર એ ઝુંડો ઈરાનને હમણાં ફળદરૂપ થયો હતો. ફતેહ મળીઆથી વધારે હીંમત ધરી મેહેરાને એક બીજી લડાઈ કીધી પણ તેમાં તે હારીઓ તથા મારીઓ ગયો અને તેનું નાહીંમત થઈ ગએલું લશકર તેથી મદેન તરફ નાહાસી ગયું. ઈરાનીઓ પોતાની આ હાર પોતાના નબળા પાદશાહોની ગેરકમાલીઅતને લીધે થએલીછે એમ જણાવવા લાગેઆ માટે પોતાના એક એક પછી એક એક પાહશાહોને પદભરટ કરી મારી નાખતા ચાલીઆ અને છેલ્લે સરવાલે યઝદેઝરદને તખતનશીન કીધો. એ પાદશાહના ગાદી ઉપર આવીઆથી એ પડતી હાલતમાં આવતા ટોળાંને થોડુંક સુધી જરાક ઉમેદ આવી હતી. એ પાદશાહે સપર પેહેલાં તો "શાદ એબને વકાજ" જોને ઈરાનની સામે લડાઈ કરવા માટે મુકરર થએલા લશકરનો શપેહેશાલાર ખલીફે નેમીઓ હતો તેનાપર એક પેગામ મોકલીઓ અને એ પેગામની બાહેશ મુજબ "શાદે" ત્રણ બુદ્ધ અરબ સરદારોને મદેનમાં વકીલ તરીકે મોકલીઆ. જારે આ શખ્સો યઝદેઝરદની હજુરમાં આવી બેઠા તારે કહેછે જે, આ પાદશાહે તેઓમાંના એક મુખીઅ પુરૂસ નામે "શેખ મગુરા"[૨૧૧] આગળ આ નીચલા શબ્દોમાં એક ભાશાણ કરી સંભળાવીઉં.

એ પાદશાહે કહયું જે, "અમો તમો લોકોને હંમેશ ઘણાજ નીચે વાગેના ગણતા આવીઆ છઇએ. અતીઆર સુધી આરબો બે તરેહથી ઇરાનમાં માત્ર જણાએલાછે. એક તો વેહેપારી તરીકે અને બીજું તો ભીખારી તરીકે. તમારો બોરાક લીલી ગલોડીછે. તમારૂં પીવું બારૂં પાણીનુંછે અને તમારા બદન ઢાંકવાના વસ્ત્રો જડા બાળોના બનાવેલાં હોએછે. પણ થોડુંક થયું તમો ટોળાં બંધ ઇરાનમાં આવવા લાગીઆછો અને તાંહાં આવી તમો સારો બોરાક ચાખીબોછે તથા મીઠું પાણી પીવા અને નરમ પોશાકોની મજહ ભોગવવા લાગેઆછો. આ મોજ મજહ તમોબે તમારા ભાઇબિંધોને કહી સંભળાવીછે તેથી તેબોબી તમારી સાથે બે મોજ ભોગવવા અંહીબાં આવવા લાગેઆછે. પણ સઘળી સારી વસ્તુબો તમોને અંહીબાંથી જડીછે તેથી સંતોસ ન પામતાં તમો અમો લોકોને બેક નવા મજહબમાં વટળાવવા માગોછો, જે બાહાલ રાખવા અમો નાખુશ છઇએ." તારબાદ બીજું ઘણુંબેક લંબાવીને બે પાદશાહ પછી બોલીબો જે, "તમો અમોને અમારા લોકોની કહાણીમાં જણાવેલાં પેલા બેક કોહોલા જેવા લાગોછો કે, જે બેક બેવા બાગમાં જઈ પોંહોંચીબાં કે, જંહાંથી તેને ઘણી બરી દરબ્તો મળી આવી. સબ્બી માળીબે તેને દુખ દેવા અગત જેવું કાંઈ વીચારીબાં નહીં. પોતાના ફૂળવંત દરાક્ષના માંડવાની ઉપજ બેક ભુખાં કોહોલાંના બાધાથી કાંઈ બોછી થવાની નથી બેમ તેબે ધારીબાં; પણ પોતાના સારાં નશીબથી પેલું જનવર સંતોસ પાંમીબાને બદલે બોર જઈને તેબે પોતાના બાખાં ટોળાંને બે દરાક્ષોની ખુબીની તથા માળીના સારા સ્વભાવની તારીફ કરી. તે બાગ કોહોલાબોથી પછી સઘળો ઉભાઈ ગયો અને તેના સબ્બી માલેકને પોતાને પાબ્બેમાલીમાંથી બચ્ચાવવા માટે દરવાજા બંધ કરી તે સઘળા બાઈબોરાબોને મારી નાબ્બવા ફરજ પડી." યઝદેઝરદે કહીબાં કે "તોબી હું સારીપેઠે સમજુછું જે, તમોને આ ચાલ ચલાવવા બેહદ તંગીને લીધેજ ફરજ પડીછે માટે હું તમોને માત્ર માફ કરૂંછું બેટલુંજ નહીં; પણ તમારાં ઊંટોને બજુર અને ધંઉથી લાધવા માંગુંછું કે જેથી જરે તમો તમારે દેશ જઈ પોહોચો તારે તમો તમારા દેશીબોને જીબાનૂત બાપી શકો. પણ બાદ રાખજો જે, આ મારી સબાવતપર જો તમો ધીબાન નહીં બાપશો અને ઇરાનમાંજ રેહેશો તો અમારા બાજબી ગુસ્સામાંથી તમો કદી બચી શકવાના નથી."[૨૧૨]

પેલા મજબુત અહીંડાના અને પરેહજગાર બેલચીબે કાંઈબી દીલમાં માઠું લાવીબા વીનાબે બે ભાશણ સાંભળીબા કીધું. બાથી જે પાદશાહે તે ભાશણ કરીબાં તેની બેહદ મગરૂરી અને નબળાઈ માલુમ પડી બાવી. શેખમગુરાબે જવાબ વાળીબો જે, "તમોબે અરબોની બાગળી હાલત વીશે જેબી જણાવીબાં તે બરૂં છે. તેબોનો બોરાક લીલી ગલોડી હતી. તેબો પોતાની કુમળી વબ્બેની છોકરીબોને જીવતાં જીવત[૨૧૩] જમીનની બંદર ગાળતા હતા. નહીં, કેટલાબેકો તો હરેક જનવરોનાં મુરદાર જીશમોબી બાતા તથા લોહી પણ પીતા હતા અને બીજબો પોતાના સગાંબોને મારી નાબ્બી બેવાં કરમોથી જરે પોતે વધારે દોલત જમાવ કરતા તારે તેબો પોતાને મોટા તથા બાહાદુર કરી સમજતા હતા. બાળના બનાવેલા પોશાક તેબો પેહેરતા હતા. સારાં ને માઠાંથી ઓળબી શકતા નહીં હતા અને સરીઅત પ્રમાણે શું છે તથા ગેરસરીઅત મુજબ શું છે તથા બે બે વચેનો તફાવતબી પોતે સમજી શકતા નહીં હતા. બેવી હમારી હાલત હતી બરી. પણ પરમેશવરે પોતાની દબાથી બેક પાબ્બ પેગમબરની મારફતે અમારા ઉપર બેક પબ્બીત્ર પુસ્તક મોકલાવીબાંછે કે, જે અમોને બરો મજહબ શીબ્બવેછે. તેમાં અમોને કાફરો સાથે લડાઈ કરવા તથા અમારી ગરીબ અને દુખદાબેક હાલતને બદલે દોલત અને રાજ મેળવવા હુકમ ફરમાવવામાં આવેલોછે. અમો તમોને હમણા નમંતાઈથી અમારો મજહબ કબુલ કરવા ભલામણ કરીબેછે. અગરજો તમો અમારી આ માગણી બાહાલ સબ્બોતો

તમારી રજા વગરે કોઈપણ અરબ ઈરાન શરજમીનમાં દાખલ થનાર નથી અને અમારા સરદારો મુકરર કરેલો જજીઓ કે,[૨૧૪] જે દરેક મોમેન યાને મહમદી ધરમ ઉપર ઈમાન લાવનાર શખ્સ આપવાને બંધાએલોછે તેજ માત્ર તમારી પાસેથીથી લેશે. અગર તમો અમારો મજહબ બાહાલ નહીં રાખશો, તો કાફરો શોડેથી જે જજીઓ[૨૧૫] લેવા મુકરર કરવામાં આવેલોછે તે તમોને આપવા અમો અરજ કરીએછે; અને અગરજો આ બંનેમાંની એકે માંગણી તમો બાહાલ રાખવા નહીં માગતા હોએ તો તમારે લડાઈની તઈઆરી કરવી જોઈએ."[૨૧૬] યઝદેઝરદ હજુર બેઠલો તો મગરૂર હતો જે, તેણે આવા રૂશવાઈ ભરેલા શુલેહના કોલકરારો તરફ મુતલગ ધીઆન આપીજ નહીં. એલચીને રૂખસત આપવામાં આવી અને આ ગુરૂબ થતી શેહેનશાહતમાં જે કંઈ શકતી કે બાકી રહી હતી તે સઘળી શકતીને એકઠી કરી ફરીને લડાઈ શહરૂ કરવામાં આવી; તથા ઈરાનીલશકરની સરદારી "રૂસ્તમ ફરોખ્ઝાદ" ના હાથમાં સોંપવામાં આવી. એ સરદારે એકે આમણ સામણ લડાઈ કરવાથી[૨૧૭] છટકી જવા પોતે યુકતી કરી પણ આખરે જારે તેને લડાઈ કરવાની ફરજ પડી તારે તેણે એક મોટી શીકશત બાધી: કહેછે જે, ઈરાનીઓના લશકરમાં એક લાખ લડાએક સીપાહીઓ હતા ને તેઓમાંનો ઘણોખરો સઘળો ભાગ "કુદસીહ" ની આ વખણાએલી લડાઈમાં મારીઓ ગયો અને એ લડાઈમાં મુસલમાન ગરથકારો એવું જણાવે છે જે, અરબ લોકોના ત્રણ હજાર માણસોજ[૨૧૮] માત્ર મારીઆં ગયાં હતાં. લુટ ઘણી મોટી મળી હતી; પણ જંગલના આ રેહેવાસીઓ તેની કીંમતથી હજુર બેખબર હતા. લડાઈ પુરી થયા બાદ એક અરબ સીપાહી જે રૂપાંની કીંમત પોતે આગળ કરતાં શીખીઓ હતો મણ શુનાને તેણે કદીબી પોતાના બાપના જનમમાં આગળ જોયું હતું નહીં તે વખતવતી વેળાએ તેણે એવું કહ્યું જે, "હું એકથોડા રૂપાંના કટકા[૨૧૯] સારૂ આ પીળી ધાતુ (શુવરણ) ના જેટલા જોઈએ એટલા કકડા આપવા હાજર છું"! પણ આ લડાઈ જે ઘણી અગતની ગણવામાં આવીછે તેનું કારણ એ જે, "દરફ્સે કાવાની"[૨૨૦] યાને ઈરાનની શેહેનશાહતનો એ બુલંદ વખણાએલો પાદશાહી ઝુંડો અરબોના હાથમાં ગયો જેથી એ લડાઈનું પરીણામ શું ઉપજશે તે વીશે ચોકકશ રીતે ઈરાની તથા અરબોને અગમચેતી જેવું માલુમ પડી આવીજ હતું. આ મોટી શીકશતની ખબર જેવી યઝદેઝરદને પડી તેવોજ તે જેટલું પોતાની સાથે લઈ જવાએ એટલું બધું દ્રવ્ય લઈ "હલવાન" તરફ નાહાઠો. મદેન પોતાના હસ્તકમાં લીધા બાદ "શાદ બીન વકકાજ" તેની પછવાડે લાગેઓ અને "શરવાન" તથા "આદરબીજાન" ના પ્રાંતોમાંથી જે ઘોડેસ્વાર થોડુંક લશકર[૨૨૧] આવીજ હતું તેપર હોમલો કરવા તેણે પોતાના ભત્રીજા હશમને મોકલાવીઓ. "જલવલાહ" ના કીલ્લામાં આ લશકરે પનાંહ લીધી અને અંહીઆં તેઓ ઉપર હોમલો કરવામાં આવીઓ તથા એજ કીલ્લા આગળ તેઓને કેદ પણ કરીઆ હતા. આ બીના સાંભળી પોતાનું લશકર છોડી યઝદેઝરદ "રેએ" તરફ નાહાઠો. હશમ હલવાન તરફ વધીઓ અને જલદીથી તેણે તે જગા પોતાના હસ્તકમાં કરી લીધી. આહવજનું શેહેર જે, એ વેળાએ ઘણું અગતનું મથક ગણાતું હતું તેપણ ઈ. સ. ૬૩૮ અરબ લોકોએ લઈ મેહેલીજો અને એ જગા આગળથી ખલીફનાં હુકમથી "શાદે" "અગબર" તરફ કુંચ કીધી; પણ તે જગા તનદુરોસ્ત નહીં જોઈ માટે તેણે પોતાના લશકરની કુફા આગળ છાવણી કીધી. એ જગા તારબાદ જલદીથી વખણાઈ પડી. અરબ સરદાર "અલબાહે ધજવાને" બસરાનો પાયો પણ એજ વરસમાં નાખીઓ હતો.

"શાદ બીન વકકાજે" ઈરાનનો જેટલો ભાગ પોતે ફતેહ કરીઓ તે સઘળા ઉપર પોતાની કુફાની છાવણી ઈ. સ. ૬૪૦ યાતો એ નવાં સ્થાપેલાં શેહેરમાંથી પોતે હોકમ કરીઓ જતો હતો; પણ તેના આશરા હેઠલનાં માણસોએ તેને

વીશે ઉમરને ફ્રીઆદ લખીઆ પરથી તેને પાછો બોલાવી લેવામાં આવીઓ અને તેને બદલે "ઓમર ઈબ્ન-શીર" નામના એક સરદારને નેમવામાં આવીઓ. યઝદેઝરદ એ સરદારથી પોતે જે ઘણો બીહીતો હતો માટે તેને હવે પાછો બોલાવી લીધોછે એવો મામલો જોઈ તેણે બોરાશાન, રેએ, અને હમદનનાં મુલકોમાંથી દોહોડ લાખ આદમીનું એક લશકર એકઠું કરીઉં અને ઈરાનના સઉથી બાહાદુર "ફીરૂજન" નામના એક સરદારને તેની સરદારી આપી એક મોટી લડાઈમાં પોતાની શેહેનશાહતનો નશીબો ફરીને અજમાવવા તેણે પોતે ઠેરાવ કરીઓ.

ખલીફે જરે આવી લડાઈની તઈઆરી વીશે સાંભળીઉં તારે તેણે ઈરાન માંહેલાં પોતાના લશકરની મદદ સારૂ પોતાના મુલકના સઘળા ભાગોમાંથી લશકર મોકલાવવા હોકમ કરીઓ અને તે સઘળા લશકરનો શીપે-હશાલાર "નોમન" ને[૨૨૨] ઠેરવીઓ. નોમને એવો હુકમ કરીઓ જે, બને એટલી મેહેનત કરી આતસ પરસ્તીની અપવીત્ર રશમને હંમેસ સુધી તમારે નાબુદ કરી નાખવી. અરબી લશકર સઘળું કુફામાં જમાવ
ઇ. સ. ૬૪૧ થયું અને તાંહાંથી તે "નાહવંદ"ના[૨૨૩] મેદાન ભણી ચાલીઉં. નાહવંદ આગળ ઈરાની લશકર આસપાસ ઊંડી બાહીઓ બોદી વચોવચમાં છાવણી કરી પડીઉં હતું. બે માસ સુધી આ મોટાં લશકરો આમણુ સામણુ પડી રહયાં અને કાંઈકે નજીવી જેવી ઘણીક મારામારીઓથી તેઓએ કરીઆ કીધી. ઈરાની સરદારે પોતાની જગા નહીં છોડવાનો મજબુત ઠરાવ કરીઓ હોએ એવું દીસવા લાગેઆથી મુસલમાન લોકોનો આ જોશ ભરેલો સરદાર એવી ઢીલથી પોતે ઘણો અધીરો થઈ ગયો. તેણે પોતાના લશકરની લડાઈ સારૂ શરૂ ખેંચી અને નીચે મુજબ્ય તેઓ આગળ તેણે ભાશાણ કરી સંભળાવીઉં. તે બોલીઓ,—"મારા મીત્રો, ફતેહ મેળવવા સારૂ અથવા નહી તો ધરમપર જાન આપી મીઠું શરબત[૨૨૪] પીવા તમો તઈઆર થાઓ. હું હમણાં ત્રણ વખત તકબીર પોકારીશ. પેહેલી વખતે તમો તમારા કમરબંદો તંગ કરજો. બીજી વખતે લડાઈના ઘોડાઓ ઉપર સ્વાર થજો; અને ત્રીજી તકબીરની વેળાએ તમારા ભાળા ઈરીનીઓ તરફ કરી ફતેહ સારૂ યા નહીં તો બેહેસ્ત મેળવવા માટે જોશથી આગળ ધશજો." "નોમને" બુલંદ આવાજથી પછી પોતે બાગબાગ થઈ જઈ કહયું જે, મારૂં મત પુછો તો હું તો ધરમ ઉપર જાન આપનાર થવા માગુછું. જરે હું મારીઓ જાઉં તારે "હજીફેહ બેબને અલબોમનના હોકમના તમો તાબેદાર થજો."[૨૨૫] જેવું એ બોલવું તેણે સમાપ્ત કરીઉ તેવોજ "અલલાહવ અક-બર" યાને પરમેશવર બુજરગછે એવો તકબીરનો સપર પેહેલો અવાજ આખી છાવણીમાંથી સંભળાયો. તક-બીરનો બોજો આવાજ સાંભળી સઘળાઓ પોતપોતાના ઘોડાઓ ઉપર સ્વાર થયા અને ત્રીજીનો અવાજ જેનો કે તમામ લશકરેબી પ્રતીઉતર આપીઓ તે સાંભળતાંનેવાર મુશલમાનો નહીં અટકાવી શકાએ એવા જોસાથી લડાઈની દરમીઆનમાં પડીઆ. "નોમન" તો પોતે પોતા સારૂ અગમજબેતી કરીઆ પ્રમાણે મારીઓ ગયો બશે, પણ તેના લશકરે એક મોટી અને કીરતી ભરેલી ફતેહ મેળવી. ત્રીશ હજાર ઈરાનીઓ અરબોના ભાળા-ઓથી વીંધાઈ ગયા અને હેસી હજાર પોતાની છાવણીની આસપાસની ઊંડી બાઈમાંજ ડુબી મરણ પામીઆ. તેઓનો સરદાર ફીરૂજન ચાર હજાર માણસો સહીત પાહાડો તરફ નાહાઠો, પણ એક બાજુએ દેહેશત અને બીજી બાજુ તરફ બાતરજમાને લીધે એવું પરીણામ ઉપજીઉં કે આ સરદાર પુઠે માત્ર જે એક હજાર માણ-
ઇ. સ. ૬૪૧ સો લાગીઆ હતા તેઓએજ તેને હરાવીઓ અને તારબાદ તેને કતલ કરીઓ.

નાહવંદની લડાઈથી ઈરાનના નશીબનો ચુકાદો થયો. એ મુલક એ લડાઈની તેરીખ બાદ અરબ ખલીફોના હાથમાં જઈ પડીઓ. યજદેઝરદે ઘણાએક વરસો સુધી પછી હીન નશીબની તથા તાબેદારી ભરેલી જીંદગી ભોગવી!! સપર પેહેલા તો એ બાદશાહ પોતે શીસ્તાનમાં, તારબાદ બોરાશાનમાં તથા સઉથી છેલ્લો

મરવમાં નાહાઠો. એ શેહેર (મરવ) ના હાકેમે[૨૨૬] તાતારના બાકાનને[૨૨૭] એ નાહાશ ભાગમાં પડેલા પાદશાહના શરીરને પોતાના તાબામાં કરી લેવા બોલાવીઓ. તે પાદશાહે એ વાત બાહાલ રાખી; તેનું લશકર મરવમાં પેઠું; એ શેહેરના દરવાજા આ વીસવાસઘાત કરનાર હાકેમે તેઓને અંદર દાખલ કરવા માટે ઉઘાડી મેહેલીઆ જેથી એ વીશમીત થએલા પણ બાહાદુર અને ચીઢમાં આવેલા રેહેવાસીઓએ ઘણીબી મેહેનત કીધી તોબી એ શેહેર દુશમનોના હાથમાં ગયું. લડાઈની ગીરદીમાં યજદેજરદ પાઉપીઆદો શેહેરમાંથી નાહાસી ગયો. મરવ આગળથી આઠ માઈલ છેટે એક ઘંટી આગળ તે જઈ પોહોચીઓ અને પોતાને સંતાડવાને તે ઘંટીવાળાને ઘણી મીનતજારીથી પોતે અરજ કીધી. તે માણસે ઉતર વાળીઓ જે, "હું એ ઘંટીના માલેકનો એટલો બધો તો દેવાદાર છું કે તું અગરજો એ મારૂં કરજ અદા કરે તો સઘળા તારી શોધ પછવાડે લાગેલાં માણસોથી હું તુંને બચાઉં." એ વાત પાદશાહે કબુલ રાખી અને પોતાના આપેલા કોળના બદલામાં પોતાનો કીંમતી કમરબંદ તથા તલવાલ તેને સ્વાધીન કરી પોતે તેનાપર પોતાની સલામતીનો પુર ભરોસો રાખી જરા આશાએશ લેવા ગયો. પણ એ હીન નશીબના પાદશાહ સોડે જે કીંમતી બાજુબંદો તથા પોશાકો હતા તે ઇ. સ. ૬૫૧ ખુંચી લેવાના હેતુથી તે ઘંટીવાળાએ પોતે તેની શોડેથી જે તલવાલ મળી હતી તેથીજ તેના શરીરથી તેનું શીર જુદું પાડીઉં અને જે પાણીથી તેની ઘંટી[૨૨૮] ચાલતી હતી તે પાણીના તલાવમાં તે શરીરને નાખી દીધું! મરવનો હાકેમ તથા તેના મળતીઆઓ થોડાજ દીવસોમાં પેલા બાકાનનાં જુલમથી પછી કંટાળવા લાગેઆ તથા પોતાના કામોનો પસ્તાવો કરવા લાગેઆ. તાતારીઓની સામે થવા શેહેરનાં તમામ રેહેવાશીઓને તેઓએ ઉસ્કેરીઆ અને તે શેહેર પોતે પાછું લઈ મેહેલીઉં એટલુંજ માત્ર નહીં, પણ બાકાનનેબી ઘણી મોટી શીક્ષા આપી તેને બોખારામાં નાહાસી જવા ફરજ પાડી. યઝદેજરદ વીશે ઘણી ઇનતેજારીથી શોધ કરવામાં આવી પણ તેના આવા બનેલા બનાવ વીશે જલદીથી લોકોને માલુમ પડી આવીઉં. ગુસ્સે થઈ લોકોએ પેલા ઘંટીવાળાને કતલ કીધો અને એ પાદશાહનાં શરીરને ખુશબોદાર મસાલો ભરી ઇશતેખરમાં પોતાનાં નીઆએગાનોનાં દુખમામાં મેહેલવા રવાના કરી આપીઉં. એ પાદશાહ જેવો પોતે અભાગીઓ નશીબનો હતો તેવોજ પોતે કમકુવત પણ હતો; અને એ ગાદી ઉપર બીરાજીઓ તારથી તે નાહવંદની[૨૨૯] લડાઈ વેર ફકત નવ વરસ સુધીજ પોતે તખત ઉપર બેઠો હતો. સાસાની વંશનો સઉથી છેલ્લો પાદશાહ એ ગણાએછે. એ વંશે ઇરાનમાં ચાહારસો પંદર વરસ સુધી રાજ ભોગવીઉં હતું અને એક ટોળું જે પોતાની અસલી જાહોજલાલી એ વંશનાં અરદેશીર, શાહપુર તથા નોશેરવાન જેવા પાદશાહોની કીરતી સાથે જે ઘણો અતલગનો સંબંધ ધરાવતું આવેલું છે તેથી તેઓની યાદદાસ્ત ઉપરથી હજુર તે ટોળાં (યાને પારસીઓ) એ પોતાની આગળી મગરૂરીને પોતાની છાતીમાં યાદ રાખી પોતાને અહોડે ધરી રાખેલીછે.

## બાબ છઠ્ઠાની નોટ.

[૧]–યુનાની ગરંથકારોનો પેહેલો આરતેઝરકસીસ

[૨]–જીનતુલ તવારીખમાં જણાવીયા પ્રમાણે એની મા બાબકની છોકરી હતી, જેનો બાપ શાસાન અરા-ફંદીઆરના છોકરા બહમનના છોકરા સાસાનનો છોકરો થતો હતો. બીજા ગરંથકારો એથી ઉતરતી અમીરી યુનીયાદ એને વીશે જણાવી જાએછે. જીનતુલ તવારીખ વાળાનું આ બીયાન બરૂં નહીં હોવું જોઇએ; કારણ કે અરાપંદીઆરના મોત પછી તે એના રાજસુધી તેમાં માત્ર છ સદીઓનોજ તફાવત જણાવ-વામાં આવેલોછે.

[૩]–અરદેશીર રાજનો મુલક કેવી રીતે થયો તે વીશે તરેહ તરેહ વાર અને ઉલટ પાલટ બીયાન ઇતી-હાસ લખનારાઓ જણાવી જાએછે. મેં અતરે અકરાર કરી તારીખે તબરી, રોજતુલસફાહ અને જીનતુલ તવારીખની સત્તા મુજબ જણાવેલુંછે.

[૪]–બાબક અને અરદેશીર એ બંનેના સપનાઓ વીશે ફારસી ઇતીહાસ રચનારાઓએ જણાવેલુંછે. એના શત્રુ અરદવાનનાં એથી ઉલટી મતલબ ધરાવનાર સપનાઓ વીશેથી એ ગરંથકારો જણાવી જાએછે.

[૫]–કેટલાક ગરંથકારોના જણાવીયા મુજબ એના બે નાહાના ભાઇઓ આ છુપી મસલત કરવામાં આગેવાન હતા.

[૬]–એ જમાનામાં ફારસનું પાએતખ્ત શેહર ઇરાતખર હતું એમ જણાએછે.

[૭]–એ મુલકોને જબલ યાને પાહાડી એવું નામ આપવામાં આવેલુંછે—તારીખે તબરી.

[૮]–અકરાર કરી એ પેલી રામ હોરમજની ખુશનુમા બીણ હશે જે "મુસ્તર" અને "બીજેહાન" શેહેરો વચે આવેલી છે અને જેહાં જીરોબ નદી પાણી પોહોચતું કરેછે. એ મુલક બીજેહાનની પડોશનાં પાહાડો આગળ આવેલોછે. દરીઆ આગળથી એ બીન ઉંચસરે ૩૦ માઇલ છેટે છે; અને ઇરાનમાં એ એક સઉથી ઘણી ખુશનુમા બીન ગણાએછે. કેહેછે કે, એ મૈદાનપર રામ હોરમજનું શેહેર અરદીશીરના નબીરા હોરમજે બંધાવીઉં હતું, અને એ બાદશાહ અકરાર કરી અંહીયાં આરામ લેતો હતો જે ઉપરથી એને રામ હોરમજ યાને હોરમજદની આરામની જગા એવું નામ આપવામાં આવેલુંછે. ફારસીમાં આરામનો જે અરથ થાયછે તેજ પ્રમાણે પેહેલવી ભાશામાં પણ "રામ"નો અરથ આસાએસ કરી થાયછે.

[૯]–જીનતુલ તવારીખ.

[૧૦]–આપણને વળી એમબી જણાવવામાં આવેલુંછે જે, એણે ખુશરૂ એવો મોહોટો ખેતાબ પણ પોતે લીધો હતો. જે બુલંદ નામ વીશે ફીરદોસી આપણને એવું કેહેછે કે, દારાબ પછી કોઇ પણ બાદશાહે એ નામ ધરાવવા કદીબી પોતે હીંમત કીધી ન હતી. પણ બરી વાતતો એથી ઉલટીજ દીસેછે; કેમકે પા-રથીઅન વંશનો એક બાદશાહ ખુશરૂ એવાજ નામથી માત્ર જણાએલોછે અને એ તબકાના ઘણાંએક બાદશાહો પોતાના શીક્કાઓ પર બાદશાહોનાં બાદશાહ એવા ઉંચા ખેતાબો કોતરાવતા હતા.

[૧૧]–અરદેશીરનાં રાજ વીશે ફારશી ગરંથકારોનાં આપેલાં ઘણાં બરાં બીજાનો સાથે યુનાની ગરંથકારો જોકે એક મળતા આવેછે અને શેહેનશાહ અલેકઝાનદર શીવરરા સાથે જે લડાઇ એણે ઉઠાવી તેમાં ફતેહ ઇરાની લશ્કર તરફ હતી તોબી એણે પોતાની શેહેનશાહત ૪૩ફરેતીસ (ફોરાત) નદી સુધી વધારી હતી કે નહીં તે વીશે ઇનકાર કરવામાં આવેલોછે. (જુઓ ગીબનના દફતર પેહેલાંને શફે ૩૩૮ મે). શાફ બુલ્લી રીતે તેમાં જણાવવામાં આવેલુંછે જે મીરાપોતેમીઆનો મુલકબી રૂમીઓ પાસેથી એ પાછો લઈ રાકીઓ તો નહીં.

[૧૨]–રોજતુલ શફા. અગરજો મદન, તીશે ફનજ હોએ તો એ શેહેર બેશક ઘણુંજ આગમજ બાંધ-વામાં આવીઉં હતું. તાઇગરીસ (દજલા) નદીના પુરવ કીનારા ભણી યુનાનીઓના સીલુસીઆના શેહેરની સપર પેહેલાં તો ઇરાનીઓની એક છાવણી તરીકે એ જગા મુકરર થએલી હતી; પણ પાછળથી તો તે શે-હેરની બરોબરી કરી તેની સઘળી કીરતી એણે ઢાંકી નાખી હતી. વારંવાર એ તીશફન શેહેરને તારાજ કરવામાં આવીઉં હતું અને ફરીફરી તેને બાંધવામાં પણ આવીઉં હતું, જે ઉપરથી એ પાએતખ્ત શેહેર વીશે પુરાતન ગરંથકરતાઓ જે જુદુંજુદું બીઆન આપી જાએછે તેની આપણને ચોકસ સમજણ ઉતરી શકેછે. એ શેહેરની આગળી ખુબરગીની તારાજ નીશાનો દાખલ એક મોહોટો મેહેરાબ અને કેટલીક બી-

રામાર ડુંગરીઓ માત્ર હાલ જમાનામાં બચી રહેલીછે. સીલુસીઆની તો કોઈ પણ તારાજ નીશાન હાલ જમાનામાં મુતલગ આપણા દીઠામાં આવતી નથી.

૧૩–જીનતુલ તવારીખ. ૧૪–જીનતુલ તવારીખ.

૧૫–કેહેછે જે, અરદીશીર જેવો ડાહ્યો તેવોજ શીએલો પણ હતો. એણે બે વખણાએલા પુસ્તકો રચીઆં હતાં એમ જણાવવામાં આવિલુંછે. પેહેલા પુસ્તકનું નામ "કારનામે" કરીછે. એ પુસ્તકમાં તેની મુસાફરી અને મહતકરમો વીશે ખીઆન આપેલુંછે. બીજું પુસ્તક પોતાની માહીતગારી તથા અઈ આદું તપાસવાના કઉઅતપરથી જીંદગી સઉથી સરસ રીતે કેમ ગુજારવી તે વીશે નીયમો મુકરર કરી રચવામાં આવિલું હતું અને તેમાં લખીઆ મુજબ સધળે વાગેના માણસાને ચાલવા એલતેમાસ કરવામાં આવીછે. આ ચોપડીની એના દેશીઓ ઘણી તારીફ કરેછે અને એના વારસોમાંના એક ઘણાજ વખણાએલા પાદશાહ નોશારેવાને એની ઘણીએક નકલો કરાવી પોતાની શેહેનશાહતમાં સમાધાની અને નીતી પ્રશાર કરવાનાં હેતુથી ટેકાણે ટેકાણે વેહેંચાવી હતી. પેલો ચંચળ ઉગમણુ પ્રાંતનો વીદીઆરથી મી૦ રીચરદસન આપણને એવું જણાવેછે જે, એ પુસ્તક દરી ભાશામાં લખાયું હતું અને તેમાં એની ખાનગી તથા રાજદુવારી જીંદેગાંનીનો દર રોજનો હેવાલ તથા નીતીશાસ્ત્ર વીશે ઘણોએક બોધ કરવામાં આવેલોછે. જુઓ રીચરદસનના "દીઅરતેસન" ને રાકે ૧૯ મે.

૧૬–ફીરદોસીએ પેહેલવી સત્તા ઉપરથી પોતાનો ગરંથ રચેલોછે અને તે ઘણીએક ચોપડીઓમાં અરદેશીરની જીંદગીનો ચોકસ હેવાલ જણાવવામાં આવીઓ હતો એમાં તો કાંઇજ શક નથી. એ શાહેર જે સત્તા ઉપરથી પોતે ઉતારો કરેલોછે તે ઉપરથી બરોબરજ રીતે અસલ પ્રમાણે એ વેળાની તવારીખમાં એણે નકલ કરેલીછે તે માનવાને આપણી પાસે ઘણાંએક કારણો છે.

૧૭–ફીરદોસી. ૧૮–રોજતુલ સફા.

૧૯–શાહપુરના જનમ તથા કેળવણી વીશે સેંકડો વારતાઓ કેહેવામાં આવેલીછે; એની માં અરદવાનની એક છોકરી હતી. એક પુસ્તક (રોજતુલ સફા)માં જણાવીઆ મુજબ આ રાણીએ પોતાના વંશનો કીનો લેવા અરદેશીરને ઝેર દેવા ધારીઉં; પણ એ કામ કરતાં તે પકડાઈ શઇ અને તેને કતલ કરવા સારૂ એક વજીરને સ્વાધીન કરવામાં આવી જેની આગળ પેલીએ માનીઉ જે હું હમેલદાર છું તેથી પેલા વજીરે તેને છુપી રીતે બચાવી રાખી. તેના બાલેક શાહપુરને ઘણી સંભાળથી ઉછેરવામાં આવીઓ હતો. આ પાદશાહ જારે એક વખતે પોતાનો વારસ કોઈ નથી તેથી વીલાપ કરતો હતો તારે એ વજીરે જે નાફરમાની ભરેલું કામ કરીઉ હતું તે વીશે પાદશાહ આગળ માની દેવા પોતે હીંમત કીધી. અરદેશીર તેથી બેહદ ખુશ થયો; પણ પોતાના બચાં જેટલીજ ઉમરના બીજા બાલકોમાંથી પોતે જોઇએ તેને ઓળખી કાહાડેછે કે નહીં એવી ઇનતેજારી દેખાડીઆપરથી કેટલાએક છોકરાઓની સાથ એ જુવાન શાહાજાદાને પાદશાહ આગળ ચોગાન રમવા હુકમ કરવામાં આવીઓ. રમતી વખતે તખતની છેક નજદીક પેલો દડો એક છોકરાએ ફેંકીઓ જેથી સધળા છોકરાઓ બીહીને ઉભા રહ્યા; પણ શાહપુર તો હીંમતથી તે તરફ જઈ પેલો દડો પોતે ઉંચકી લાવીઓ. પાદશાહ આતુરતાથી પોતાના વજીર તરફ જોયા કરતો હતો. એ પાદશાહે પેલાં બચાંમાં આવી હીંમત જોઈ બેહદ ખુશી થઈ પોતે પોતાના એ છોકરાને ગલે લગાડવા હુકમ કરીઓ. આ વાત જે મેં અત્રે જીનતુલ તવારીખમાંથી ઉતારી લીધેલીછે તે વીશે સધળા ફારસી ઇતીહાસ કરતાઓ જણાવી જાએછે.

૨૦–એ કીલ્લાને ખાજમ કરી પણ કેહેછે.

૨૧–જંજીરાનો અરથ ટાપુ કરી થાએછે અને એહીઆં એ લુગત ધઉફરતીસ (ફેરાત) અને તાઈગરીસ (દજલા) નદીની વચેનાં મુલકોને લગાડવામાં આવેલોછે. એ મુલકને કદીમ લોકો મીશાપોતેમીઆ કરી કેહેતા હતા.

૨૨–પેલો વખણાએલો "નીસખીસ" નો કીલ્લો દજલા અને ફેરાત નદી વચે આવેલોછે. એ કીલ્લાને પોતાના તાબામાં રાખવા રૂમી અને ધરાનીઓએ વારંવાર મારામારી કરીઆ કીધી હતી. અરમીનીઆ જીતી લીધાબાદ શાહાપુરે એ કીલ્લો બી પોતાને સ્વાધીન કરી લીધો હતો. ફારસી ગરંથકારો એ કીલ્લાને નીસીબીન અથવા નીસીબી કરી લખેછે. ૨૩–જીનતુલ તવારીખ.

૨૪–એ પુતલાં માફક બેસાડેલા શેહેનશાહનું નાંમ "સીરીઆદીસ" કરી હતું. એ રાખ્સ અસલમાં એનટીઓકમાંથી નાહાશી આવેલો હતો અને કાંઈ પ્રસીદ્ધ પુરૂષ નહીં હતો. આ મગરૂરી ભરેલા ફતેહમંદ પાદશાહે જે શેહેનશાહ પોતે નેમીઓ તેને હુરરેના બાહારથી ખુસી ભરેલા પોકારથી એક કેદ પકડેલા ૩મી લશકરને પોતાનો શેહેનશાહ કબુલ રાખવા ફરજ પાડી હતી. એ પુતલાં માફક બેસાડેલા શેહેનશાહે પેહેલાં પેહેલાંજ ઝડપમાં કુંચ કરી શાહાપુરને એનટીઓકમાં દાખલ કીધો જે તે જમાનામાં ઉગમણ તરફ (એશીઆ ખંડમાં) રૂમની શેહેનશાહતનું પાએતખ્ત શેહેર ગણાતું હતું; એ શેહેર શાહાપુરે પોતાને સ્વાધીન કરી લુટી લીધું. એ ઈરાની પાદશાહે જે સઘળા રૂમી પ્રાંતો અને શેહેરો પોતાને સ્વાધીન કીધા તે સરવે સાથે ઉગમણ તરફના ફતેહમંદ પાદશાહો જેવી ચાલચલણ ચાલાવી અને જે ચીજો પોતે બચાવી રાકીઓ નહીં તે સઘળીઓનો તેને પાએમાલ કરી નાખીઓ. પણ બેહદ લુટ અને બંદીવાનો લઈ પાછા ફરતાં એના લશકરને "પેલમાએરા" ના રાજા "ઓદીનેથસની" બાહાદુરીથી ઘણું ખમવું પડીઉ; કાંએજે શાહાપુરે પોતાની ફતેહના વખતમાં મગરૂરી પકડી એ પાદશાહની દોસ્તી તથા હદીઆને ધીકારી કાહાડીઆં હતાં.

૨૫–"ની" (નએ) એવો શહરૂઆતમાં જે અક્ષર મુકેલોછે તેનો અરથ બરૂં કરી થાએછે અને જે ભીણી જગાપર એ શેહેર અસલ બાંધવામાં આવીઉં હતું તે ઉપર ઉગતા બરાંઓનો ઈસારો એ રાબદ દેખ્યડાવેછે એમ કેહેવામાં આવેલુછે. કેટલાક ગરંથકારો એવું જણાવેછે જે, સપર પેહેલાં "નીશાપુર" તેહમુરસે બંધાવીઉં હતું. એ શેહેરને શીકંદરે પછી પાએમાલ કરી નાખીઉં હતું પણ શાહાપુરે તેને ફરીથી નવેસરથી બંધાવીઉં હતું. ૨૬–જીનતુલ તવારીખ.

૨૭–હવે પછીના બાબમાં આ કેાતર કામોનો હેવાલ આપવામાં આવશે.

૨૮–રૂમના શેહેનશાહોને ઈરાનમાં હંમેરા સીઝર બાને કેસર કરી કેહેવામાં આવેલાછે.

૨૯–જીનતુલ તવારીખ. ૩૦–રોજતુલસફા અને જીનતુલ તવારીખ.

૩૧–હા૦ લ૦ મુલ્લાં સાદકની ચોપડી.

૩૨–ગફલતથી સર વીલીઅમ જોનસ એવું કેહેછે જે, "તે સાથે કુરાનની કેટલીએક રીતીઓ" પણ મહમદના ઘણાક વરસો આગમજ "માની" થઈ ગએોછે માટે તેણે એ પુસ્તકમાંથી કાંઈપણ ઉતારી લીધું ન હોએ–જુઓ સર વીલીઅમ જોનસના પુસ્તકના દફતર પાંચમાને સફે ૬૦૧ મે [એ માનીના ધરમનો અછો ચીતાર વીગતે "મીલલુલનેહલ" તથા બેાસુએરની "હીસતોઆર ૬ માનીકીઅન" માં જોવામાં આવેછે. ત૦ ક૦]

૩૩–પોતાના ધરમનાં તત્વો તથા પોતાના ચીત્રોને વજન આપવા માટે દુનીઆમાંથી બેાદુકસુધી એ ગોશેનશીન થયો અને જાંહાંસુધી એ કામો પોતે શરણુજમ પેહોચાડીઆં તાંહાંસુધી એક ઓહોમાં પોતે ભરાઈ રહેએો અને જારે પાછો જાહેરાતમાં આવીઓ તારે તેણે લોકોને એવું સમજાવીઉં જે બેહેસ્તમાંથી એ પુસ્તકો મારાં ઉપર નાજેલ થએલાં (ઉતરેલાં) છે.

૩૪–કેટલાએક ગરંથકારોના જણાવીયા મુજબ હીંદુસ્થાનમાંથી એ ફરી આવીઓ હતો.

૩૫–કારસમાં કાજરૂનની પડોશમાં તે જમાનામાં એ શેહેર આ શેહેનશાહતનું પાએતખ્ત શેહેર હતું એમ જણાએછે. ૩૬–જીનતુલ તવારીખ.

૩૭–કેટલાક ગરંથકારો એ નામનો એ બેાધો પુરૂશ હતો એમ કહી જાયછે.

૩૮–જીનતુલ તવારીખ.

૩૯–કેહેછે જે, બેહેરામે "કેરસ" પર જે એલચીઓ બેાકલીઆ તેઓ આસરે સુરીઅ અસ્ત પામતી વેળાએ જારે રૂમનું લશકર પોતાની ભુખ કરકરાવથી ભાંગતું હતું તારે તેઓની છાવણીમાં દાખલ થયા; અને શેહેનશાહની હજુર પોતાને લઈ જવા પોતાની બાહેરા દેખડાવી. છેલે રારવાલે તેઓને એક સીપાઈ પાસે લઈ ગયા. તે ધારા ઉપર પોતે બેઠેલો હતો. ડુક્કરના માસનો બારો કરેલો એક વાશી કકડો અને બેાડાક કઠણ વટાણાં તેની શોડે પોતાના રાતના નાસતા સારૂ મુકેલા હતા. એક જાડો જંબુરી રંગનો ઊનનો બેારાકજ માત્ર તેનો મરતબો દેખડાવતો હતો. વાતચીત કરવાની દરબારી સભ્યતા વગરજ તાંહાંજ તેઓ વચે મરાલહત ચાલી. કેરસે પોતાનું બોડકું માથું ઢાંકવા જે ટોપી પેહેરેલી હતી તે ટોપી ઊંચકી પેલા એલચીઓને બાત્રીથી જણાવીઉં જે, તમારો ધણી રૂમની બુજરગી જો કબુલ નહીં રાખશે તો હું જે પ્રમાણે

મારા માથાં ઉપર બાળો નથી તેવુંજ ઈરાનને પણ ઝાડ પાન વગરનું જરાકમાં કરી નાખીશ. આ મોહોટા પાદશાહના એલચીઓ બીહીને તેથી પાછા ફરીઆ. જુઓ ગીબનના દફતર બીજાને સફે ૯૫ મે.

૪૦–કેટલાક ગરંથકારો કેહેછે જે, એણે ત્રીસ વરસ સુધી રાજ ચલાવીઉં હતું.

૪૧–૩મી ઈતીહાસનો ત્રીજો પેશાનીસ રોહેનશાહ "દાઓકલીશીઅન" ના રાજમાં પાદશાહ થઈ ગયેલછે.

૪૨–જીનતુલ તવારીખમાં જણાવીઆ મુજબ આ શાહાજાદો પોતાના બાપ બેહેરામ બીજા પછી ગાદીનો માલિક થયો હતો. એના ભાઈના ટુંક રાજ વીસે એ પુસ્તકમાં કાંઈ જણાવવામાં આવેલું નથી.

૪૩–તારીખે માજમ. જીનતુલ તવારીખમાં એમ જણાવેલુંછે જે, એ પાદશાહે ચઉદ વરસ સુધી રાજ ચલાવીઉં હતું. તારીખે માજમમાં જે સને એ વીશે જણાવેલોછે તે આથમણ તરફના ઈતીહાસ બનાવનારો સાથે એક મળતો આવેછે.

૪૪–મુસલમાન ગરંથકારો એ પાદશાહ વીશે જો કે થોડીક બાબદો જણાવી જાએછે તોબી મને મુલાં ફીરજે એવું કહયું હતું જે, પારસી અથવા ગબર લોકો એને ઘણો કીરતીવાન પાદશાહ ગણેછે; પણ તે કદાચ એની પરેહેજગારી તથા જરતોસ્તી ધરમને દીલોજાનથી પોતે આધીન રેહેવાના સબબથી હશે.

૪૫–તારીખે માજમ.　　૪૬–ગીબનના દફતર બીજાને સફે ૧૪૫ મે.

૪૭–ગીબનની રૂમની રોહેનશાહત.

૪૮–ઈ૰ સ૰ ૧૮૬૦ માં હું એ મુલકમા મુસાફરી કરી આવીઓ હતો અને એના રેહેવાસીઓ વીશે જે જે મેં વાંચીઉંછે તથા જે જે મેં નજરે જોયુંછે તે ઉપરથી હું એમ કહી શકુંછું જે, તેઓ વીસથીબી વધારે સદી ગુજરી તોબી પોતાની ચાલચલણો તથા દેખાવમાં કાંઈ પણ બદલાએલા નથી.

૪૯–ધણુંકરી "તીરદાદ" હશે. એ રાબદની લોગવી માએની તીરનો બખશીશ કરેલો અને અલંકાર રૂપે બુધ ગરેહનો બખશીશ કરેલો એવો અરથ થાએછે. એ ગરેહને તીર યાને બાણ કરી કેહેછે અને પુરાતન કાળમાં ઈરાનના એક ફરેસ્તાનુંબી એવું નામ હતું.

૫૦–રૂમના ઈતીહાસીઓનો હારેબીસદાસ બીજો.

૫૧–જીનતુલ તવારીખ કરતા એમ કેહેછે જે, એ ઓરતે પણ પેલાં બચાંની બચરતી ઉતપન કરે એવી બેહદ ઝડપ અને જમણ પેહેલું તરફ તે રેહેલું હતું તે ઉપરથી પોતે પણ એવોજ કીઆસ કરીઓ હતો. જેઓ એ બાબદમાં હુશીઆર ગણાએછે તેઓએજ ફેસલો કરવો જોઈએ જે, એવી નીશાનો ઉપરથી પેલીને બાતીથી જણાવવાનો શું હક છે?　　૫૨–જીનતુલ તવારીખ.

૫૩–લાસા અને બેહરીનનાં આ ટાબાંઓ રેહેવાથી હતાં એમ જણાવવામાં આવેલુંછે. તવારીખમાં બેહરીન એ નામ એ બખાતમાં જે ટાપુ આવેલુંછે તેનેજ માત્ર લગાડવામાં આવતું નથી પણ તેની શોડેના એજ બખાત માંહેલા મુલકોનો ઘણોક ભાગબી એજ નામથી ઓળખાએછે.

૫૪–એને "જુલેબતાઈ" કરી પણ લખેછે. આ બેતાબની ઉતપતી વીશે ઉગમણ તરફના ગરંથકારો એક મત થાએછે. "જીરેહે" ના એક સરદાર "તાબરે" જે હુમલો કરેઓ તે સાથે ગીબન અરબ ટોળાંનાં કરેલા હુમલા સાથે ભુલાવો બાએછે. એ સરદારે શાહપુરની એક બેહેન યા કોઈ સગીને કેદ પકડી અને જારે પછી એ પાદશાહે એ સરદારને જીતી લીધો તારે તેની સાથે એવીતો પોતે રેહેમ નજર દેખાડાવી હતી કે, તેથી એને "બુલેકનાઈ" યાને અરબ લોકોનો બચાવનાર એવો બેતાબ અપાએલોછે. આ ચુકછે એતો દેખાઈનુંજ છે; કાંએજે, શાહપુરને જે એ બીતાબ આપવામાં આવીઓ હતો તેની ઉતપતી વીશે ઉગમણ તરફના સઘળા ગરંથકારો એકમત થાએછે.　　૫૫–જીનતુલ તવારીખ.

૫૬–જે મોટાં લશકર વીશે અંહીઆં ઈશારો જણાવવામાં આવીઓછે તેનો શાપેહેરાલાર પેલો વખણાએલો શેહેનશાહ જુલીઅન હતો. જુલીઅનની ફતેહ અને મોત વીશેનો તફશીલવાર હેવાલ ફારશી ઈતીહાસ કરતાઓએ જણાવેલો નથી. તેઓ "રીંગારા"ની પેલી વખણાએલી લડાઈ કે, જેમાં શાહપુરે સઉથી મોટી મોટી ફતેહ શેહેનશાહ કોનસ્તેનસીઅસ ઉપર મેળવી હતી તે વીશેબી કાંઇપણ પોતે જણાવી ગયા નથી.

૫૭–રોજતુલસફા કરતા એમ કેહેછે જે, કીઆમતના દાહાડા સુધી એ લડાઈનો તફશીલવાર હેવાલ જમાનાના સફાઓપર કોતરાએલો રેહેશે. એ હારનું બીઆન આપી તેની સઘળી બીગતવાર બાબદો વીશે એ સફો વાંચવા પોતાનાં વાંચનારાઓને એ ગરંથકાર ઈશારો કરી જાએછે.

૫૮–જીનતુલ તવારીખ.

૫૯–જે લોકો મારીઆ ગયા હોય તેઓના ખુનની કીંમત આપવાની રકમ જંગલી ટોળાંની ઘણી પુરાતન રંત કથાઓ સાથે જોડાએલી આપણા દીલામાં આવેછે અને બીજી ગએલા કુરામન શેરૂથી હરેક જબરદસ્ત અને હઠીલા પાદશાહ એવી માગણી કરેછે.

૬૦–ઈરાક બે મોહોટાં પ્રાંતોમાં વેહેચાઈ ગએલુંછે. એકતો ઈરાકઅજમ યાને ઈરાનનું ઈરાક અને બીજુંતો ઈરાક અરબ યાને અરબસ્થાનમાંહેનું ઈરાક. નીસબીસ તો અલબત ઈરાક અરબના તાલુકામાં આવેલુંછે.

૬૧–કોઈ વખતે યુનાનીઓ (ગ્રીકો) કરી કહેલાછે.

૬૨–દુરા નામની જગા આગળ થએલા પેલા નામોશી ભરેલા કોલકરારો ઉપરથી ફારસી ગરંથકારો જે અર્તે ઈરાકરો કરી ગયાછે તે એ મજકુર કોલકરારો બીજીના છે. તે કરારો જુલીઅનનાં મોત બાદ શેહેનશાહ જોવીઅને ઈરાનીઓ સાથે કરીઆ હતા. દજલા નદીની પુરવેનાં પાંચ પ્રાંતો જે નારસીએ રૂમીઓને સ્વાધીન કરીઆ હતા તે પાછા આપવામાં આવીઆ હતા. નીસબીસ જે હંમેશા એ પાદશાહની સામે બલતવારીથી થતું હતું તેથી એ શાલાહના કોલકરારોથી એને આપવામાં આવીઉં અને તાંહાંના રેહેવાશીઓને જબરદસ્તીથી એ શેહેર અને તેની પડોસના મુલકોમાંથી બીજી જગાપર મોકલવામાં આવીઆ હતા; જેથી ઈરાનીઓને એ શેહેર પાછું પોતાને વસાવવા બની આવે. મીસોપોતેમીઆનો ઘણો ખરો ભાગ ઈરાનના તાબામાં આવીઓ હતો. અરમીનીઆના પાદશાહને છોડી દેવામાં આવીઓ અને ગેલીરીઅસની ફતેહ તથા શેહેનશાહ દાઓકલીસીઅને કરેલા સલાહ ભરેલા સબબો કોલકરારોથી જે જે લાભો આગળ રૂમીઓને મળીઆ હતા તે સબબો પાછા ત્યાગ કરવામાં આવીઆ હતા.

૬૩–રોજતુલ સફા.

૬૪–જીનતુલ તવારીખ.

૬૫–અરમીનીઆના પાદશાહ તીરીદસને પોતાની દરબારમાં આવવા એને અસ્તમ પસતમ સમજાવીઉં હતું એમ કેહેછે; અને તેને એક બાનાની બીજલસમાં કેદ પકડી બંદીખાનામાં નાખીઓ કે જેહાં તેની જીંદગીનો જલદીથી અંત આવી રહેઓ હતો. જુઓ ગીબનના ચોથા દફતરને સફે ૩૧૨ મે.

૬૬–જીનતુલ તવારીખ.

૬૭–આરતેઝરકસીસ બીજો. શેહેનશાહ "થીઓદોસીઅસ" ના જમાનામાં ઈરાનના તખ્ત ઉપર એ પાદશાહ બીરાજીઓ હતો.

૬૮–અરદેશીરની એ વંસાવળીને તારીખે તબરી કરતા ઠેકો આપેછે; પણ શાહપુર જેવી રીતે તખ્તનશીન થયો તે વાત તો ચોકકરજ છે તેથી તે સાથે એ વાત એક મળતી દેખાડવા પોતે એવું કેહેછે જે, હોરમજદે અરદીશીર જે પોતાનો વડો પુત્ર હતો તેને પોતાના વારસામાંથી બાતલ કરીઓ અને શાહપુર કે જે હજુર જનમીઓ નહી હતો તેને પોતાનું તખ્ત તેણે સ્વાધીન કીધું અને એની એ મરજી એના અમીર ઉમરાવોએથી કબુલ રાખી હતી. પણ એ કથા નહીં બની શકે એવી છે. બીજા ગરંથકારો કેહેછે જે, શાહપુર બીજાનો અરદેશીર ભાઈ હતો; પણ તેઓની મા એક અને બાપ જુદા જુદા હતા. તેને ઈરાનના તખ્ત ઉપર કદી બેસાડવામાં આવીઓ નહી હતો; પણ જેહાં સુધી તેનો ભત્રીજો ઉમરે પોહોચે તાંહાં સુધી તેના નામથી તે પોતે રાજ ચલાવતો હતો.

૬૯–રૂમી ઈતીહારા કરતાઓનો શાહપુર ત્રીજો. એથી થીઓદોસીઅસના રાજમાં તખ્તનસીન થયો હતો.

૭૦–આવો જોર ભરેલો પવન ઈરાનમાં ઘણો વારંવાર ફુંકેછે. એઓના જોસથી મેં તંબુઓની એક હારનેહાર જમીનદોસ્ત થઈ ગએલી જોએલીછે અને કેટલાએક તંબુઓને તો જે જગા ઉપર ઠોકવામાં આવીઆ હતા તાંહાંથી ઘણાજ દુર ઘસડાઈ ગએલાથી મેં જોએલાછે.

૭૧–એ પાદશાહ શાહપુર જુલકતફનો પુત્ર થાએછે. રૂમી ઈતીહારા બનાવનારો એને વેરાનીસ ચોથો કરી લખેછે.

૭૨–પુરાતન કીરમાનીઆ.

૭૩–પેલા ચંચલ ઉગમણા પ્રાંતના બીદીઆરથી સીલવેસતરૂ સાસીએ એ લેખોનો તરજુ કરેલોછે.

૭૪–એ કોતરકામો ઉપર એ પાદશાહનું નામ વારેરામ અથવા વરેહામ કરી લખવામાં આવેલુંછે. જે રૂમી ગરંથકારોના "વારાનીસ" નામ સાથે મળતું આવેછે. એ કદીમ નામ ઉપરથી ફારસીમાં બગડી બેહેરામ નામ ઉતપન થએલુંછે. ગ્રીક અને રૂમી ગરંથકારોએ ઉગમણ તરફના નામોને બગાડી લખેલાં

છે એમ સઘળાઓને મોહોડેથી બોલતાં વારંવાર આપણે સાંભળીએ છઈએ, પણ તેઓની ગલતી વીશે ખાતરીથી આપણે પોતાનું મત આપીએ તે આગમજ જે જમાનામાં એ ગરંથકારો લખીગયાછે તે જમાનાની આલુ ભાષાની પુરતી માહીતગારી આપણને વધારે ધરાવવી જોઈએછે. ૭૫–રોજતુલ સફા.

૭૬–જીનતુલ તવારીખ. ૭૭–જીનતુલ તવારીખ, ઈતીઆદી. ૭૮–ઉમરૂલકેસનો પુત્ર.

૭૯–જેસીઓની રાલાહથી એમ કરવાને એને ઉરકેરણી મળી હતી. એ જેસીઓએ એને એવું જણાવીહું હતું જે, એ જુવાન શાહાજાદાની જીંદગી માત્ર એજ રીતથી બચી રાકશે.

૮૦–પ્રોકોપીઅસ. ૮૧–જુઓ ગીબનના દફતર પાંચમાને રાફે ૪૧૩ મે.

૮૨–મેં વારંવાર એમ કહેલુંછે જે, પુરાતન ઈરાનમાંના સપર પેહેલા ઈતીહારા કરતા અથવા બરોબર બોલીએ તો દંત કથા બચાવનારાઓ જેમ બીજા સઘળા જંગલી દેશોમાં હોયછે તેજ પ્રમાણે એ દેશમાં પણ ધરમના ઉપાધીઆઓ હતા; અને તેઓના ધંધાને લીધે કેટલીએક બાબદો વીશે આપેલા તેઓના અંતરા ભરેલાં બીઆનો વાંચતી વેળાએ આપણને તે ઉપર ફાંધક છુટ મેહેલવી જોઈએછે.

૮૩– એનું નામ ખુરાઝ કરીને હતું.

૮૪–ફારસી ઈતીહારા બનાવનારો અથવા બરોબર રીતે બોલીએ તો કહાણી લખનારાઓના જણાવીઆ મુજબ અરબોનું એક મોહોટું લરાકર લઇ એ પાદરાહ ઈરાનમાં પેઠો; પણ પોતાના દેશીઓનું લોહી બચાવવા તેણે એવી બલામણ કરી કે, ઈરાનના તાજને બે જબરદસ્ત સીંહુઓ વચે મેહેલવું અને જે તે બેહેરેગીરોમાંથી હીંમત ચલાવી પેલું તાજ ઉંચકી લે તેને તે તાજ પછી સપુરદ કરવું. એ બલામણ બાહાલ રાખવામાં આવી અને જે શાહાજાદા ખુરાઝને અમીરોએ તખતનશીન કરીઓ હતો તેને એ રીત પ્રમાણે અમલ કરવા બોલાવવામાં આવીઓ; પણ જે હાલતમાં તેણે પેલું તાજ મેહેલેલું જોયું તેથી તેનું દીલ તે ઉપરથી ઉઠી ગયું અને એ હીંમત ચલાવવા તેણે પોતે ના પાડી. બેહેરામ તરતજ પેલા સીંહુઓ તરફ ધસીઓ અને જો કે તેની સોડે ઘણું કરી હથીઆરો ન હતાં તોબી તેણે તરતજ પેલા બે સીંહુઓને મારી નાખીઆ અને રઇઅતના હુરેરેના આવાજથી પેલું તાજ તેણે પોતાને સ્વાધીન કરી લીધું.

૮૫–૩જી ઈતીહાસનો વેરેનીસ પાંચમો. કેટલાએક ગરંથકારો એને છઠ્ઠો કરી કેહેછે.

૮૬–જીનતુલ તવારીખ. ૮૭–જીનતુલ તવારીખ.

૮૮–બેરાક ઈરાનમાં હંમેરા એ વરગના બોડાક રાખસો તો હશેજ; પણ બેહરામના જમાના પછી તેઓ તાહાં ઘણું ઉભાઈ જવા લાગેઆ. આ એક અજબએબ જેવી વાતછે કે, ઈરાનની નામચની તથા બાનામીઓને કાબુલી કરી કેહેછે. એ રાબદ કાબુલી એટલે કાબુલની એ લુગતપરથી ભ્રષ્ટ થઇ ઉતપન થએલોછે અને એ ઉપરથી અસલમાં તેઓ જે મુલકમાંથી આવી હતી તે મુલકની આપણને શોધ હાથ લાગેછે.

૮૯–રોજતુલ સફા. જીનતુલ તવારીખમાં એનો લરાકરની સંખીઆ બે લાખ ને પચાસ હજાર આદમીની જણાવેછે. મેં ઘણી મથમ અને બની રકે એવી સંખીઆ બાહાલ રાખેલીછે.

૯૦–જીનતુલ તવારીખ.

૯૧–કેટલાએક ગરંથ કરતાઓ એ પાદરાહ સાથે ગએલા લરાકરની સંખીઆ ઘણી બોડી જણાવેછે. ઘણુંકરી બની રકે એ હેવાલ પ્રમાણે હું અત્રે ચાલેલોછું.

૯૨–બેહેરામની આ કીરતી ભરેલી લડાઈનો હેવાલ ઉગમણ તરફના ઈતીહાસ કરતાઓએ જુદી જુદી રીતે જણાવેલોછે. એક ગરંથકારના જણાવીઆ મુજબ એણે કાંઇ પોતાને છુપાવીઓ નહી હતો પણ પોતાના ભાઈ નારસીને પોતાનો મુલક સ્વાધીન કરી બોડાક લરાકર સમેત પોતે આજરબીજાન તરફ કુંચ કરી ગયો, કે જે ઉપરથી તાતારના લોકો અને એની પોતાની રઇઅતને એવો ભરમ ગયો જે, એ નાહાસી ગયો હશે. છુપા રસ્તાઓમાં થઈ તે પોતે તીઆરબાદ પાછો આવીઓ અને કુરામનોને એકાએક પોતે આવી ધબરાવી નાખીઆ. અગર જો બીજા કેટલાએક ગરંથકારોનું મત આપણે બાહાલ રાખીએ તો એ લડાઇ કાંઈ બોરાસાનમાં નહીં પણ "રએ"માં થઈ હતી. એ બાબદ નજીવી જેવી છે. જે બાબદો ઉપર જણાવવામાં આવીછે તેનો સારારા દરેક ફારસી ગરંથકારો એક મતથી બાહાલ રાખેછે.

૯૩–કેહેછે જે, ઈરાનની શેહેનશાહતની હદ બીઆનમાં રાખવા કોઇએક બોકસ નદીને કીનારે એણે એક સ્તંભ ઉભો કરીઓ હતો. ૯૪–ગીબન.

૯૫–ઈ. સ. ૧૮૧૦માં એ બીનમાં જ્યારે અમો છાવણી નાખી પડીઆ હતા તારે એ પાદશાહની શીકારગાહની તારાજ થઈ ગએલી એક બેઠક હું જઈ પોતે જોઇ આવીઓ હતો; અને તાંહાં એ પાદશાહની તીરંદાજીની માહીતગારી તથા જે કારણથી એ મેહેલ બાંધવામાં આવીઓ હતો તે વીશે આ નીચે જણાવેલી કહાણી પણ મેં સાંભળી હતી.

તીરંદાજીમાં બેહેરામે પોતાની કાબેલીઅતનો ગરવ પકડી પોતાની એક વાહાલી બાનુ આગળ તેણે પોતીકી ચાલાકી દેખાડાવવા ચાહ્યું. પેલીને પોતે એક મેદાનમાં લઈ ગયો. તાંહાં એક હરણ સુતેલું હતું. પાદશાહે એક તીર એવી તો નીશાનથી ફેંકીઉં કે, તે તેના કાનને લાગીજ માત્ર પસાર થઈ ગયું. પેલું જનવર સજાગ થયું અને એવું સમજીઉં જે, મને માર્યે ઉપદ્રવ કીધો હશે માટે તેને ઉઠાડી મેહેલવા પોતે પોતાના પાછળા પગની બરી પોતાના કાન સાથે અડડાવી. પાદશાહે એક બીજું તીર એવી તો આબાદ નીશાન કરી ફેંકીઉ કે, તેથી તેની બરી તેનાં શીંગડાંની સાથે જોડાઇ ગઈ. બેહેરામે મનમાં મગન થઈને પોતાનું મોહોડું તારીફના શબ્દો સાંભળવા પોતાની માશુક તરફ ફેરવીઉં; પણ પેલીએ ઘણાં ધીમા સ્વભાવથી જવાબ વાળીઓ જે, "નીકો કરદન જે પુરકદન અસ્ત" યાને માહવરાથી કમાલીઅતપણું હાંસલ થાએછે. આવા ગેરસલુકાઈ ભરેલા શબ્દો સાંભળી પાદશાહે તેણીને એક પાહાડમાં કતલ કરવા તરતજ હુકમ કરીઓ. પણ એક વજીરની દયાથી તેણીની જીંદગી બચી. તે વજીરે તેણીને એક ટેકરી સોડેના નાહાના ગામડાંમાં બરાબ બેસવા પરવાનગી આપી. તાંહાં તે એક માળ ઉપર રેહેવા લાગી. એ માળ ઉપર ચહડવાના બીસ પગથીઆં હતાં અને તાંહાં આવી રહેઆ બાદ તરતજ પેલીએ એક નાહાનું વાછરડું પોતે વેચાતું લીધું જેને દરરોજ એક વખત ઉંચકી ઉપર નીચે લઈ જવાનો પોતે માહવરો રાખીઓ. ચાર વરસ વેર તેણીએ એ માહવરો જારી રાખીઓ અને જેમ જેમ પેલા જનવરનું કદ વધતું ગયું તેમ તેમ પેલીના શરીરનું કઉબ્બત પણ વધુ ને વધુ ચાલુજ રહેઉં. બેહેરામે ધારીઉં જે મારી બાનુને મારી નાખી હશે. એક દહાડે એવો એત્તેફાક બનીઓ જે, શીકારગાહમાંથી થાકી ગયા બાદ સાંજના એજ ગામડામાં બેહેરામે છાવણી કીધી. તેણે એક જુવાન ઓરતને વીસ ફાંગીઆંસુધી એક મોહોટી ગાએ ઉંચકીને ચહડી જતાં જોઈ. પોતે તેથી બેહદ તાજુબ થયો અને માણસને પુછવા મોકલીઉં કે, દેખાવતાં આવાં નાજુક શરીરની નારીએ શી તરેહથી આવું અજબબેબ જેવું જોર મેળવીઉંછે? પેલી બાનુએ જવાબ વાળીઓ જે એ મારી છુપી વાત બેહેરામ શીવાએ કોઈ બીજા આગળ હું કેહેનાર નથી; અને અગર જો તે મારે ઘેરે પોતે એબ્બલોજ આવશે તોજ હું તેને એ વાત કહીરા. એ પાદશાહ તરતજ તાંહાં ગયો અને પોતે જે જોયું તેથી તેની પોતે જેવી ઘણી તારીફ કરવા માંડી તેવું પેલીએ કહેઉં જે, "હું એટલી બધી તારીફને લાએક નથી." માહવરાથી કમાલીઅતપણું હાંસલ થાએછે એવું પોતાનાં ખુદરતીજ અવાજથી બોલી પોતાનો ખુરબો પોતાના મોહોડાં ઉપરથી તરત ઉંચકી નાંખીઓ. પાદશાહે તેણીને ઓળખી અને તેવોજ તેને પોતે ગળે વળગી પડીઓ. જે શીખામણ પેલીએ તેને આપી તેથી પોતે ખુશી થયો અને તેનો પીઆર પાછો મેળવવા ચાર વરસ સુધી જે જેહેમત પેલીએ ખેંચી તેથી મગન થઈ એ જગાપર પોતે એ બાબદની યાદગીરી કાએમ રાખવા નખ્શીર શાહની એક બેઠક શાહ એક મેહેલ બનાવવા હોકમ આપીઓ.

૯૬–ઈ૦ સ૦ ૧૮૧૦માં જે ઝરામાંના એક ઝરામાં બેહેરામ ડુબી મુવો હતો તે આગળ જ્યારે અમો છાવણી કરી પડીઆ હતા તારે તેઓના ભય ભરેલા બવાસથી વાકેફ હોવાથી મેં મારા રીશાલામાંના કોઈ પણ માણસને અંદર નહીં નાહાવા તથા નહીં ઉતરવા સારૂ હોકમ આપીઓ હતો. માહાં ભાએગે સંતરઓ દરેકુનના એક જુવાન શીપાઈએ નાફરમાની કરી પેલા એક ઝરામાં નાહાવા ઉતરીઓ અને જોકે તે એક ઘણો સારો તરનાર હતો એમ જણાવવામાં આવીઉં હતું તોબી તે અંદર ડુબી મુઓ અને તેનું શરીર તે ઝરાને કીનારેથી પછી હાથ લાગેઉં. કેહેછે જે, જે ઝરામાં એ શીપાઈએ પોતાનો જાન ખોયો હતો તેજ ઝરામાં બેહેરામ પણ ડુબી મુવો હતો.

૯૭–જીનતુલ તવારીખ.

૯૮–ઇંગરેજ લોકોના મોહોટા શાએર ડરાઈડને "સાઈમન" અને "ઈફીજીનીઆ" વીશે જે કથા કહેલીછે તે કથા સાથે એ વાત ઘણીખરી મળતી આવેછે.

૯૯–જીનતુલ તવારીખ.

૧૦૦–બેહેરામના વૃતાંતમાં કદીમ તવારીખ લખનારાઓએ આ કથા વીશે જણાવેલુંછે.

૧૦૧–રૂમીઓનો ઇસદીગરદીસ બીજો. એ નાહાના થીઓદોસીઅસના શરમાં સીંહાસન ઉપર આવીઓ હતો.

૧૦૨–આથમણુ તરફના ગરંથકારો એ બાબદ વીશે કાંઇ જણાવી જતા નથી અને એ વાત ખરી નહીં હોએ એમ લાગેછે.

૧૦૩–તાતાર એવાં એક ટોળાંના નામ ઉપરથી આ શબ્દ નીકળેલોછે અને અબદુલ ગાજી આપણને એવું જણાવી જાએછે જે, એ ટોળાંમાં સીતેર હજાર કુટુંબો હતાં.

૧૦૪–પેલો વખણાએલો અફરાશીઆબબી ઘણું કરી એજ ટોળાંઓનો પાદશાહ હતો.

૧૦૫–ઇસાર્ય લોકોની પોથીમાં છેલ્લે તાતારના ટોળાંઓના વધવા વીશે બીઆન આપવામાં આવેલુંછે. ગોગ અને તેના લોકો વીશે હજકીએલ અગમચેતી કરતી વેળાએ નીચે મુજબ બોલેછે:—

"તું ઉંચે ચહડશે અને એક તોફાનની પેઠે આવી પોહોંચશે. જમીનને એક વાદળાં માફક તું અને તારૂં ટોળું અને તારી સાથના બીજા ઘણાંક માણસો ઢાંકી નાખશે.

"અને તું એવું કેહેશે જે, વગર દેવાલના ગામડાંઓ સુધી હું જઇશ. જેઓ આસાએસથી રેહેછે અને સલામતી ભરેલી રીતે પોતાનો અઇઆમ ગુજરેછે તે સઘળાઓ દેવાલ, દરવાજા, અને ટટી વીગેરે જે વસેછે તેઓ પાસે હું જઇશ.

"અને તું તારી ઉતર તરફની જગા ઉપરથી આવશે અને તારી સાથે ઘણાંક લોકો ટોળાંબંદ એક મોહોટાં લશકર સમેત ઘોડા ઉપર સ્વાર થઇને આવશે."

૧૦૬–રૂશીઅન મુસાફરોની શોધથી ઘણાંએક ટોળાંઓની શોધ હાથ લાગેલીછે. તે અરવાસીન તાતાર તથા તુરકીઓની ચાલ ચાલણોથી તદનજ જુદાં છે અને તે સઘળાં વળી જુદીજ ભાષાઓ બોલેછે. ઉપર ટપકેના સાધારણ બીઆનોથી અજાન પુરૂષોજમાત્ર મગ્ન થાએછે પણ એવાં બીઆનો જારે એક મોહોટી શેહેનશાહતને લાગુ પાડવામાં આવેછે તારે તે કદીબી ખરાં પડતાં નથી. ઇતીહાસ કરતાઓની આ એક સાધારણ ખામી હોયછે કે, સઘળી વેળાએ જે લોકો વીશે તેઓ પોતે બીઆન આપેછે તેઓને ઘણા ચઢાવીને તેઓ જણાવેછે; પણ એ હેવાલો ઘણીક બાબદોમાં નહીં તપાશેલાં મુલકોના બાહેરના બપકાદાર નકશા જેવા હોએછે કે જેથી બોર ઉલટી માત્ર વારંવાર ભુલો પડેછે.

૧૦૭–પેહેલવીમાં એ નામનો ઉચ્ચાર પીરોજ કરી કરવામાં આવેછે.

૧૦૮–આ ટીપણી એવીતો સાબત પડી હતી કે, "લબસી" ના બનાવનારના જણાવીઆ મુજબ બોકસસ (જહુન) અને જકજારટીરા નદીને તલીએ પાણીનો કાંઇપણ શેજારપણ રેહેઓ નહીં હતો.

૧૦૯–રોજતુલસફા કરતાએ એજ કારણ જણાવેલુંછે.

૧૧૦–એનો એક હાથ, એક પગ, નાક, અને કાન કરી કાપી નાખીઆ હતા.—રોજતુલ સફા.

૧૧૧–જીનતુલ તવારીખ. ૧૧૨–રોજતુલ સફા.

૧૧૩–ગીબનના જણાવીઆ મુજબ એ બીનાં ઇ૰ સ૰ ૪૮૮માં બની હતી.

૧૧૪–ફીરોજ પોતાની બાહાદુરી સારૂ વખણાએલો હશે; કાંએને તેને ફારસી તવારીખમાં ફીરોજે-મરદાને યાને જબરદસ્ત અથવા હીંમતવાન ફીરોજ કરી કેહેવામાં આવેલોછે.

૧૧૫–કેટલાક ગરંથકારો માત્ર એને સારૂ એકવીસ વરસજ જણાવી જાએછે.

૧૧૬–રૂમની તવારીખનો વેલનસ. પારથીઅન વંશમાં જેવા નામ જોવામાં આવેછે તેવુંજ એબી નામ છે અને રૂમી ઇતીહાસકરતાઓ એને વોલાગીસીસ કરી કેહેછે. શેહેનશાહ જીનોના જમાનામાં આ પાદશાહ થઇ ગયો હતો.

૧૧૭–આ બાકાન તેજ પેલો બુશનોજ હતો જેની પનાહમાં ફીરોજ નાહાસીને ભરાઓ હતો. ફીરદોસી એમ કેહેછે જે, જે લડાઇમાં કોબાદના બાપે પોતાની જીંદગી ઓહી તેજ લડાઇમાં કોબાદથી પોતે કેદ પકડાઓ હતો અને જાબુલીસ્તાનના હાકેમ સુકરેએ એક મોહોટું લશકર જમાવ કરી બુશનોજ ઉપર સ્વારી કરી અને એ લડાઇનો નીવેડો સલાહસંપજથી આવીઓ અને બુશનોજે કોબાદને પાછો છોડી દીધો. સકરાએ એ શાહાજાદાને તખત ઉપર બેસાડીઓ અને પાલાસને ગાદી ઉપરથી ઉઠાડી મેહેલીઓ. એ પાલાસે ચાર વરસસુધી રાજ ચલાવીયું હતું. પણ ગ્રીક ગરંથકારો એવું જણાવેછે જે, પાલાસ ફીરોજનો ભાઇ હતો અને તેની ગેરહાજરીમાં તેને રાજકારભાર સોંપવામાં આવીઓ હતો તે કદાચ બનેંછે એમ લાગેછે.

૧૧૮–યુનાનીઓનો કાબાદીસ. ૧૧૯–જીનતુલ તવારીખ.

૧૨૦–હસતખર અથવા ઘરસીપોલીસનો એ એક રહેવાસી હતો. કોઇક વખત એને મોજદક કરી પણ કહેતાંછે. ૧૨૧–જીનતુલ તવારીખ.

૧૨૨–આ કામ કાહાડી લેવા સારૂ એવું જણાવવામાં આવેલુંછે જે, એ પોતે વેસીઆ બની ગઈ હતી પણ બીજા મરંથકરતાઓ એ બાબની નેકી વીશે જણાવવા ખંતી હોવાથી કાબેલીઅતથી એ વાત યાતો ઉડાવેછે યા નહીંતો તેનો ઇનકાર જ કરેછે.

૧૨૩–જુઓ ગીબનના દફતર સાતમાને શફે ૧૩૯ મેં. એ મરંથકાર કેહેછે જે, નીસબીસથી ચઉદ માઇલની વેગલાઇ ઉપર મીસાપોતામીઆમાં તાઇગરીસથી ચાર દીવસની મુસાફરીની છેટે દારાનું શેહેર આવેલું હતું. એને બે દેવાલો હતી જેઓ વચે લશ્કરના ઠેરો સારૂ પચાસ દગલાંનો વીસતાર રાખવામાં આવીઓ હતો. હાલ જમાનામા જેમછે તેજ પ્રમાણે એ કીલ્લાઓને દેવાલો અથવા પડદાઓ કરી લેવામાં આવેલા હોએ એમ દીસેછે. એવી દેવાલો બચાવવા મીનારાઓ કરી લીધામાં આવીઆ હતા. એ મીનારા તથા દેવાલોમાં ઘેરો નખાએલા અંદરનાં માણસો સારૂ ઘણા સરખા નાંકાં તથા ગેલરીઓ રાખવામાં આવેલી હતી. અંદીઆં ચરો બણેલી હતી. એ ચરોમાં એક નદીનું પાણી જરે મરજીમાં આવે તારે ભરતા હતા.

૧૨૪–ગીબન.

૧૨૫–એમ કેહેછે જે, કોબાદે નીચે જણાવેલી માયા ભરેલી શીખામણ નોશેરવાનની માત્ર એકજ બાકી જોઇને પોતે તેને આપી હતી. તેણે કહેણ જે, "હું તારામાં સઘળી તારીફ લાએક ચાલો જોઉંછું તે છતાં પણ તારામાં એક બાકીછે. તે એ છે જે; બીજાઓ વીશે ઘણી કરડી રીતે તું ઇનસાફ કરેછે. તારા બુદ પોતાના મત પ્રમાણે ચાલવા મારા બેટા હું તુંને ભલામણ કરૂંછું; પણ બીજાઓના વીચાર તથા આબરૂ ઉપર જેમ તું હાલ કરેછે તે કરતાં જરા વધારે રહેમ નજરથી વીચાર કરવા હું તુંને ભલામણ કરૂંછું. આ તું ચોકસ જાણજે જે, ઘણા માહાભારત કામો કતિબાર મોકલવા કરતાં નહીં કતબાર રાખીબાથી પાએમાલ થએલા છે." નોશેરવાને પોતાના બાપનો આભાર માનીઓ અને પોતામાં કેરફાર કરવા કબુલાત આપીને તીબારબાદ એ કબુલાત મુજબ તે પોતે ચાલીઓ હતો—જીનતુલ તવારીખ. ૧૨૬–જીનતુલ તવારીખ.

૧૨૭–એ શેહેનશાહતમાં એ વેળાએ જે જુદાજુદા મજહબો ફેલાયા હતા તેઓ તરફ રહેમ નજર રાખવાની એની મરજી હતી એમ એ ઉપરથી જોરાક માલુમ પડેછે અને પોતાના રાજની શાહરબાતમાં એ પોતે મજદકના ધરમ પાળનારાઓ સાથે ઘણી સલુકાઇથી ચાલીઓ હતો એ મતનેબી એથી ટેકો મળેછે.

૧૨૮–જીનતુલ તવારીખ.

૧૨૯–જે જગા આગળ તેઓને ભેગા થવા હોકમ કરવામાં આવીઓ હતો તાંહાં એ બીબાનમાં જણાવીઆ મુજબ સપર પેહેલાં ઊંડા કુવા અને બાઇઓ ખોદી રાખવામાં આવી હતી કે, જેઓમાં તેઓને પછી હોમી દેવામાં આવીઆ હતા.

૧૩૦– આ બીના વીશે તબરીનો બનાવનાર એક બીજોજ વરણન આપેછે. કોબાદે જરે મજદકનો ધરમ કબુલ રાખીઓ તારે મનજર નામના અરબસ્થાનના એક રાજાએ તેની સામે બંડ ઉઠાવીહતું. તે રાજા એ બાદશાહના છોકરાની દરબારમાં પોતે પાછો આવીઓ. એ બાબદ ઉપરથી નોશેરવાને ઘણા મથન થઈ જરે એ અરબ રાજા અને મજદક એ બંને જણ હાજર હતા તારે પોતે બુલ્લી રીતે કહયું જે, "મારા દીલમાં માત્ર બે ઇચ્છા હતી. તે બેમાંની એકતો એ હતી જે, તું મારી પદના હેઠલ પાછો આવીબાથી હવે તે પુરી પડીછે અને બીજીતો એ છે જે, હું આ નવા મજહબનો નાશ કરી નાખું." મજદક ગોસ્સામાં આવી બોલી ઉઠ્યો જે, "આટલા બધા હજારો લોકોએ જે એ મજહબ કબુલ રાખીઓછે તેનો નાશ કરવા તું કેમ હીંમતથી વીચાર કરી શકેછે."? એવા એના સત્ય શબ્દોથી નોશેરવાનને ચીડ ચહડી અને તેણે તેને કતલ કરવા પોતે હોકમ આપીઓ. એ કામ થયા બાદ તેના ધરમ પાળનારાઓનેબી તેણે કતલ કરાવીઆ અને જે ઔરતો, બચાં અને માલ મીલકતો તેઓએ ખુંચી લીધાં હતાં તે તેઓના અસલી માલિકોના સ્વાધીનમાં પાછાં આપવામાં આવીઆં. તારીબે તબરી.

૧૩૧–એના રાજમા ઇરાનમાં હીંદુસ્થાનમાંથી "પીલપે" ની કહાણી (પંચુ બાખીબાન) બી દાખલ કરવામાં આવી હતી. ૧૩૨–જીનતુલ તવારીખ.

૧૩૩–ઈસફાન અને કુમજે ઈરાકના તાલુકા હેઠલ જે આવેલાંછે તેઓને આ વીભાગમાં એ પ્રાંતથી છુટાં પાડેલાંછે. માજીનદરાન વીશે તો બીઆન આપવામાં આવીજીજ નથી તે ઉપરથી એ રાજની સહરઆતમાં કદાચ એ પ્રાંત તાતાર લોકોના સ્વાધીનમાં હશે. આ વીભાગમાં તથા તે સાથે કદીમ તવારીખની બીજી ઘણીબરી બાબદોમાં જણાવીઆ મુજબ ઈરાકમાં ઈરાકઅજમ અને ઈરાકઅરબ એ બંને અરવાચીન ભુગોળનાં પ્રાંતો ગણવામાં આવેલાછે. ૧૩૪–અરબ લોકોનો મુજરગ મેહેર.

૧૩૫–હરએક કોઈ મોહોટો અને સારો માણસ કોઈ ઉંચે દરજજે ઈસનીઓમાં સાધારણ રીતે તો ચઢી શકેજ નહીં માટે તેઓમાં અજબએબ જેવાં દાસ્તાનો તે વીશે ઉતપન કરવાની બહુ ટેવ પડેલીછે. તેઓના જણાવીઆ મુજબ અબુજરગજમેહેર જેવારે કોઈએક કામેલ ઉસ્તાદની મરજ બથવા મીરમાં પોતે સાગરીદી કરતો હતો તારે એક અમલદાર જે નોશેરવાનના એક બાબની તાબીર મેળવવાની શોધમાં પોતે ફરતો હતો તેણે તેને શોધી કાહાડીઓ. આ મોહોટો દરજજે મેળવવાની જીજારા ધરાવનાર જુવાને પેલા બાબની તાબીર કેહેવા પોતે માથે લીધું; અને ઈરાનના પાદશાહની સોડ જારે તેને લઈ ગયા તારે તેણે પાદશાહને જણાવીઉ જે, તું એ તારા બાબમાં જે ભુંડને તારા હાથમાંથી વાઇનનું પીઆલું પોતે પીવાસારૂ લેતું જોયુંછે તે એક જુવાન પુરશ વીશે ઈશારો દેખડાવેછે કે, જે તારા જનાનબાનામાં પેઘો પડેલોછે. એ બીનાની સચાઈ પાદશાહે પોતાના જનાનબાનામાંની સઘળી બાનુઓને માત્ર પોતા આગળથી નાગી થઈને પસાર થઈ જવા ફરજ પાડીબાથી મેળવી. એ જુવાન તથા તેની માસુક એ બંનેને કતલ કરવામાં આવીબાં અને અબુજરગજમેહેરને પાએરીએ વધારીઓ.

૧૩૬–એના કામોને શાહાપુરના કામો સાથે ભેળી મુકવાથી અકરાર કરી એ ભુલાવો ઉતપન થએલોછે.

૧૩૭–સઘળા જમાનામાં જંગલી તથા જલિમ પાદશાહોની ટેવ ઘણું કરી એકરાન હોએછે. આદલ નોશીરવાનબી "એનટીઓક" ના રેહેવાશીઓને દરજલા નદીને કીનારે રેહેવા ફરજ પાડી હતી. આ બીના ફેરવી તોલવા એના ઈતીહારા બનાવનારોએ આપણને એવું સમજાવવા યેત્રણ કરેલીછે જે, એનટીઓક જેનો બરોબર નકશો લેવા એ પાદશાહે પોતે હોકમ આપીઓ હતો તેના જેવુંજ આએહુબ "તીશેફુન" શોડે એક બીજું શેહેર પોતે બંધાવીજીં હતું. જાંહાં એ શેહેરના દરેક રેહેવાસી જારે જઈ પોહોચીબા તારે જણેકે તેઓએ કદી પોતાનું શેહેર છોડીજીંજ નથી તે પ્રમાણે પેલા પોતાના ઘેરો જેવી આએહુબ બનાવેલી ઈમારતોમાં તેઓ દાબલ થયા. જીનતુલ તવારીબ.

૧૩૮–રમના ફોજદારથીબી હલકો દરજજે ધરાવનાર નોસીરવાનના એક નોકરને જસ્તીનીઅનની ટબલપર બેશાડવામાં આવીઓ હતો. અગરજે ઈરાનીઓની ચાલચલણમાં ફેરફાર નહીં પડીઓ હોએ અને હું ધારૂંછું જે, તેમજછે તો એ લોકો જે એવી નજીવી નજીવી બાબદો ઉપરથી મોહોટો કીઆરા બાંધેછે તેઓને રમના જોર વીશે એથી ઘણું હલકું મત બેસવું જોઇએછે.

૧૩૯–બાબરનો બાપીકો મુલક. ઉગમણ તરફના પાદશાહોમાં એ પાદશાહ ઘણો વબણાએલો થઈ ગયો છે. એણે દીલીના શેહેનશાહી (મોગલ) વંશનો પાબોબી નાબીઓ હતો. ૧૪૦–મીરબુંદ.

૧૪૧–નોસેરવાને પોતાના બે ભાઈઓનેબી મારી નાબીઆ હતા એમ કેહેવાએલુંછે. એશીઆબંડના મુબલબાર પાદશાહોના કામોની બાદદાસ્ત તરફ આપણે ધીકારથી જોઇએ તે આગમજ આપણને તેઓની હાલત તથા ફરજો તરફ પુરતું બીઆન આપવું જોઇએછે. આપણને બીચારવું જોઇએછે જે, જે લોકોપર તેઓ રાજ ચલાવતા આવીબાછે તેઓ ઉપર તેઓની મરજી તે ગોબા સુધરેલાં દેશોના ધારા જેવોજ દરજજો ધરાવેછે. આ કારણને લીધે ઘણીએક બાબદોમાં મેહેર નજર તથા ઢીલી દોરી મેહેલી હોએ તો તે ઘણી નબળાઈ, રાબ રબાવત અને બે ઈનસાફી ગણાએછે.

૧૪૨–એને કારીઘાહ લાગેઆ પછીબી ઘણોકવાર સુધી એ પોતે જીવીઓ હતો અને એવી અરજ કરી હતી જે, મારાં શરીરને ઈરાક ધરમની કીરીઆ મુજબ ભુમીદા કરવા માટે મારી મા પાસે મોકલજો.

૧૪૩–ચીનના શેહેનશાહે ઘણોએક મોટો હદીઓ મોકલીઓ હતો. એ હદીઆમાં એક બીત્તાની મુરતી હતી. એ મુરતીનું શરીર મોતીઓથી આરાસતા કરીઉ હતું અને એની આંખો માણેકની બનાવેલી હતી. એક બંજરનો જમરૂદનો બનાવેલો હાથો જેનાપર પણ ઘણાંએક કીમતી જવાહેરાતો જડેલાં હતાં તથા એક રેશમી શરપાવ જેના ઉપર ઈરાનના દરબારી પોશાક પેહેરેલા એક પાદશાહનો મીતાર હતો. એ બા-

દરાહાના માથાં ઉપર એક તાજ મુકીઉં હતું અને તેની આસપાસ નોકરો ઉભા હતા. એ નોકરોમાંનો દરેક પોતાના હાથમાં એક મુનેરી કપડું ધરી ઉભેલો હતો. આ સધળું તેને નજર કરીઉ હતું. આ અજાએબ જેવા સરપાવની કીનારી આસમાની બલુ રંગની હતી. એક શુનેરી પેટીમાં તેને બંધ કરેલું હતું ને તેમાં એક ઓરતની મુરતીખી હતી. એ મુરતીનો ચેહેરો જોકે તેના લાંબા બાળોથી ઢંકાઇ ગએલો હતો તોખી તેના પડદામાંથીખી તેની ખુબસુરતી એક અંધારી રાતની રોશાની જેમ પ્રકાશી નીકળે તેવી રીતે દીપતી હતી એમ આપણને જણાવવામાં આવેલું છે.

હીંદુસ્થાનના શેહેનશાહનો હદીઓખી હેવોજ ઉંચી કીંમતનો હતો. એક હજાર રતલ અગર, એક આખ્યા કીંમતી પથ્થરમાંથી બનાવેલી એક બરણી કે જે મોતીઓથી ભરપુર કરેલી હતી. એ બરણીની એક બાજુએ એક સીંહનો ચીતાર ચીતરેલો હતો અને બીજી બાજુએ એક જુવાન ઓરતનો ચીતાર પાડેલો હતો. એની ઉંચાઈ સાત હાથ હતી. આ ખુબસુરત નારીના આંખના પળકોનો તેના ગાળ ઉપર ઓળો પડી તેના ગોરા ચેહેરાને લીધે તેની આંખોનો ચળકાટ ગોયા વીજલી માફક પ્રકાસતો હતો. રેરામ કરતાં પણ બારીક રારપના એક ચામડાંની સેતંજી હતી કે જેના ઉપર ખુદરતની કલમથી ખુબસુરત ટીપકાં પાડવામાં આવેલાં હતાં અને જેનો હુંનર મુતલગ નકલ કરી નહીં શકે એવું હતું તેવી સંતજી હીંદુસ્થાનના બાદશાહે નોશેરવાન સારૂ ભેટ મોકલી હતી.

ઇરાનના આ સઉથી મોહોટા બાદશાહ સારૂ જે જે મોહોટા હદીઆ મોકલવામાં આવીઆ હતા તેઓનું અતીશયોકતીથી બીઆન આપતાં મુરખુનદ અને બીજા ફારસી ઇતીહાસ કરતાઓ જાણે બાગબાગ થઇ જાયછે.

૧૪૪–જારે એ બાદશાહ તખતનશીન થયો તારે સપર પેહેલાં તો એણે મેહેશુલ બાતું અને વેરો એ બંને બીજોના મુકરર નીયમો પોતે બાંધી આપીઆ. દર ગાડાં દીઠ એણે જેડેલી જમીન ઉપર ભોંએ ભાડું મુકરર કીધું. આ ઉપરથી એક બળદની જોડ જમીનનો કેટલો કકડો ખેડી શકે તે માલુમ પડી આવે. દર જોડી દીઠ એક દરામ અને ૬૪ રતલ ભાર અનાજ એવું ચોકસ ભોંએ ભાડું એણે મુકરર કીધું. એ છાપાનો ચુકાદો નોંધ રાખીઆથી તથા ભરત કરીઆથી મુકરર કરવામાં આવતો હતો. દરેક માણસ દીઠ એણે વેરો લેવા જે મુકરર કરીઉં હતું તેથી ગરીબમાં ગરીબ મરદ છ દીરમ અને સઉથી ધણો તાલેવાન પુરૂશ ૪૮ દીરમ આપતો હતો. એ વેરામાંથી ઓરતોને વેગળી રાખવામાં આવી હતી. મેવાના ઝાડો ઉપરથી છાપો મુકરર કરીઓ હતો. એ છાપો ઉધરાવવા માટે દરેક ગામ તથા દરેક શેહેરમાં અમલદારો મુકરર કરવામાં આવેલા હતા અને દર ચાર મહીને યાને વરસમાં ત્રણ વખત બરોબર હફતે એ છાપો ઉધરાવવા તેઓને પરવાનગી આપવામાં આવેલી હતી. જે મેહેશુલ બાતું નોશેરવાને સ્થાપીઉં તેજ તેના વારસોએ પણ બાહાલ રાખીઉ હતું, અને તારીખે તબરી કરતાના જણાવીઆ મુજબ છેક તેનાં જમાના સુધી યાને ઇ. સ. ૬૦૨ સુધી એજ કાએદા ચાલુ હતા. આ ઉપર ટપકેનાં હેવાલ ઉપરથી આપણને ધણીજ થોડી ખબર મળેછે; કારણ એતો તેથી માત્ર એટલુંજ આપણને માલુમ પડેછે જે, મેહેશુલ એકહું કરવાની રીતભાતમાં નોશેરવાને કાંઇક સુધારો કરીઓ હતો.

૧૪૫–જીનતુલ તવારીખ. ૧૪૬–રોજતુલ સફા અને જીનતુલ તવારીખ.

૧૪૭–કેહોલાંઓની ચીચીયારી માત્ર રાતનાજ સાંભળવામાં આવેછે. આ ઉપરથી જેઓને તે અવાજ સાંભળવાની ટેવ ન હોએ તેઓને તે ચીચીયારી ધણીજ ડરામણી લાગેછે.

૧૪૮–સધળી ઉગમણ તરફની તવારીખોમાં આપણે એમ જોઇએછે જે, સારા અને ચંચલ વજીરો હરેક બકરામાત બનાવની જોગવાઈ લઈ જે બાદશાહની નોકરીમાં તેઓ હોએછે તેઓ આગળ પોતાની સલાહ બીજાઓના દાખલાઓ આપી જણાવેછે. એથી ખરાખી શીવાએ બીજું કાંઈ ઉતપન થતુ નથી. બાદશાહની બાનગી ચાલ કરતાં તેની હાલત ઉપર એનું કારણ વધારે આધાર રાખેછે. હરેક મુખતયાર રાજાને રાજ ચલાવવાને પુરતો સામરથવાન કરવા માટે ચોકરા દરજજા સુધી ભુલ ચુક વગરનો તેઓ ગણતા નહીં હતા એવું આપણને એ ઉપરથી માલુમ પડેછે.

૧૪૯–જીનતુલ તવારીખ. ૧૫૦–રોજતુલ સફા.

૧૫૧–અદલ બીશે સપર પેહેલી જે બુદ્ધી નોશેરવાનને આવી ગઈ તે બીશે તે પોતે આવી રીતે જણાવી ગયોછે. "જારે હું જુવાન હતો તારે મેં એક દાહાડે એક પાંઉપીઆદા માણસને એક કુવા તરફ પ-

પથર ફેંકી તેનો પગ ભાંગી નાખતાં જોયો. એક પળકારામાં તારબાદ તેની આગળથી એક ઘોડો પસાર થઈ ગયો કે, જેણે પોતાની લાતથી તે માણસનો પગ ભાંગી નાખીઓ અને ઘોડે સુધી હજુર તે જનવર તો ચાલીઉં નથી એટલામાંજ તેનો પગ એક ખાડામાં ભરાઇ ગયો અને ભાંગી ગયો. મેં એ સઘળું દેહેરાત અને વીશમીત થઇ ધીઆન ધરી જોયા કીધું અને તારબાદ ગેરઇનસાફી કરવાથી મને બીહીક ભરાઇ ગએલીછે." એક ફારસી હા૦ લ૦ ચોપડીમાંથી.

૧૫૨–તે કેહેતો હતો જે, "જે માણસ પોતાના સુખ માટે આ દુનીઆ ઉપર ઘણોજ થોડો ભરોશો રાખેછે તે જેવો સઉથી મોહોટો માણસ કોઇ નથી."

૧૫૩–નોશેરવાન જેવા અદલ પાદશાહના સમજમાં મહમદે પોતે જનમ લીધો માટે તે પોતાના નશીબા વીશે તેથી ઘણો મગરૂર રેહેતો હતો. આ મોહોટી વખાણ છે અને તે એવી જગા ઉપરથી ઉતપન થએલીછે કે તે ઉપરથી તાડપર ચહડાવવા વીશેનો કાંઇ પણ શક આપણને ઉતપન થાએજ નહીં.

૧૫૪–ગ્રીક ગરંથકારોનો હારેમીસદાસ ત્રીજો.

૧૫૫–આ વજીર જેને આગમજ જણાવીઆ પ્રમાણે કોઇ વખતે "બુજરગ મીહીર" કરીખી કેહેછે તેને "ગીબને" ઉગમણુ તરફનો "સેનીકા" એવો એલકાબ આપેલોછે. સેનેંજની રમત એણે શોધી કાહાડી હતી એમ કેહેવાએલુંછે અને એની કીરતી તથા બુદ્ધી એટલી બધીતો હતી કે એના જમાનાના ખ્રીસ્તી લોકોએ એ પોતે ઇસાઈ ધરમ પાળતો હતો એવું સાબીત કરવા કોશોશ કરીછે અને કુરાન જાહેરાતમાં આવીઉં તેની જોકે અગાઉ એ થઇ ગયોછે તોખી મુસલમીનો એ મુસલમીન ધરમ પાળતો હતો એવો દાવો કરેછે.

૧૫૬–તારતરીના બાકાનનું એ વખતે સેરાહ કરી નામ હતું; અને તે હોરમજનો મામોખી હતો.

૧૫૭–મીરખુંદ, એ નબળા અને વેહેમી પાદશાહ સારૂ પોતાના લશકરની સરદારી માટે એક બાહાદુર અને માહીતગાર સરદાર ચુંટી કાહાડવા એ અગમચેતી ઘણું કરી કરવામાં આવી હશે.

૧૫૮–એને અકસર કરી બેહેરામ ચોખીન યાને લાકડી જેવો બેહેરામ ઘણું કરી એના દેખાવ ઉપરથી કેહેવામાં આવેલોછે. એનું કુળ ઘણું ઉંચુ હતું, અને કેટલાએક ગરંથકારો એવું કેહેછે જે, એ પાદશાહી તોખમનો હતો. ગ્રીક ગરંથકારો એને વેરાનીસ કરી કેહેછે; પણ ફારશી ઇતીહાશ કરતાઓ એને બેહેરામ, વેહેરાંનીસ, વેરાનસ, અને વરેરાંનીસ કરી લખેછે. વરેરાંનીસ એ લુગત ઘણું કરી વરેરામ એવા આગળ જણાવેલા બેહેલવી નામને મળતો આવેછે.

૧૫૯–કેટલાક ગરંથકારો કેહેછે જે, એથી વધારે લશકર એકઠું થઇ શકીઉં નહીં અને બાર હજાર આદમીનીજ સંખીઆ અગમચેતીમાં જણાવીઆ મુજબ બસછે એવો ઢોંગ એણે કરીઓ; કારણકે તેથી લોકોમાં ઓટો વીચાર ઉતપન થાએ નહીં પણ એ વાત બનવી માહાલ દીસેછે.

૧૬૦–કેટલાક ગરંથકારોના કહેવા મુજબ બેહેરામ માજીનદરાનમાં તારતારો સાથે લડીઓ હતો; પણ બીજાઓ એ ઓરારાનમાં લડીઓ હતો એમ જણાયેછે. જે પાહાડ આગળ એ બંને પ્રાંતો એક એક સાથે જોડાઈ જાએછે તાંહાં આગળ ઘણું કરી એ લડાઈ થઇ હશે.

૧૬૧–મીરખુંદ ઇતીઆદી.

૧૬૨–એ કપટ ભરેલી ઉસ્કેરણી હોરમજના મામીતા યજદાનબખ્શે કરી હતી એવું જણાવવામાં આવેલુંછે. એ દરબારી માણસના મોહોડામાં જે રાખ્યો ઇરાની ગરંથકારો મુકેછે તે અજાએબ જેવા છે. યજદાનબખ્શો કહેતો જે, "તમારે સારૂ જે લુટ મોકલવામાં આવીછે તે તો માત્ર ગાએના કાન છે."

૧૬૩–આ શીકરા વીશે ફારસી ઇતીહાસ લખનારા કાંઇખી જણાવી જતા નથી.

૧૬૪–કેટલાએક ગરંથકારોના જણાવીઆ મુજબ સાંકળ અને એક ચાકડી કરી મોકલાવી હતી. રોજ તુલ સકા ઇતીઆદી.

૧૬૫–તેઓનાં નામો બનદાવી અને બોસતામ કરી હતાં.

૧૬૬–આ કમકમાટ ભરેલાં કામ વીશે ઉગમણુ તરફ આ કારણ જણાવવામાં આવેલુંછે અને ઘણાં પુરાતન જમાનાથી એશીઆ ખંડના દેશોમાં એ રીત ચાલુ છે માટે તેઓને મોહોટી એથી નામોશી પુગેછે

૧૬૭–બુનદાવી.

૧૬૮–ફારશી ગરંથકારો ભુલથી એમ કેહેછે જે, એ કુસ્તનતુનીઆ ગયો અને તાંહાં રોહેનરાહ મોરી-

સની છોકરી સાથે પોતે પરણીયો હતો. કેટલાએકોના જણાવીયા મુજબ એ રાણી તે ખરેખર પેલી વખણાએલી શીરીન હતી. આ બાબદ સર આથમણ તરફના ગરંથકારોની સત્તા મેં નકલ કરેલીછે; કારણ એ જે, તેઓ ઘણું વધારે ચોકસ હોવા જોઇએ. ૧૬૯–ગીબનકૃત વાલમ આઠમાને સફે ૧૮૯ મે.

૧૭૦–ફારસી ગરંથકારો જણાવેછે તે માફક રૂમી લશ્કરની સરદારી "મોરીસ"ના એક છોકરાના હાતમાં કાંઇ હતી નહી; પણ નારસીસ નામના પેલા ઘણા વખણાએલા સરદારના હાતમાં હતી. જનમથી એ પોતે એક ઈરાની હતો અને મેલીસેરીઅસ પછી તેની જગાપર નારસીસ નામનો પેલો હીજડો જે થયો તેના જમાનામાંજ એ પોતે થઈ ગયો હતો.

૧૭૧–આફાનની રાણી જે ખુશરૂની સગી હતી અને બેહેરામના ભયીરા મનશુબાઓથી પોતે બીહીતી હતી. તેથી તેણે ફારસી ગરંથકારોના જણાવીઆ મુજબ તેણીને વીખ દીધું હતું. ૧૭૨–મીરખુંદ.

૧૭૩–રોજતુલ સફા. આ પુસ્તકમાં જણાવીઆ મુજબ એનું લશ્કર ત્રણ વીભાગોમાં વેહેચાઇ જઈ રૂમના દેશો ઉપર હોમલો કરવા રવાના થયું હતું.

૧૭૪–આથમણ તરફના ગરંથકારોનું મત જો આપણે બાહાલ રાખીએ તો આ છોકરો તો માત્ર એક ઠગારો હતો એમ દીસેછે.

૧૭૫–રૂમની રોહેનસાહતનો તવારીખ લખનાર આપણને એમ જણાવેછે જે, "જરૂસલમ જીતી લેવા વીશે નોશેરવાને પોતે જે કલપના બાંધી હતી તે તેના નબીરાની હોંરા અને લોભથી આખરે શરંમજમ પોહોચી હતી. ખ્રીસ્તીઅનના ધરમને લગતી મોહોટી મોહોટી ગંજાવર ઈમારતો મેજાઇ (માજદીઅશાનાન) લોકોની બીજા ધરમવાળાઓ તરફ કરડી નજરને લીધે તારાજ કરવામાં આવી હતી; અને આ પવીત્ર લડાઇ માટે એણે (ખુશરૂએ) છવીસ હજાર યાહુદીઓનું એક લશ્કર એકઠું કરીઉં હતું. એ લશ્કરમાં કવાએદ અને હીંમતની જો કે ખામી હતી તોબી તેના બદલામાં કેટલેએક દરજજે તેઓની ધરમસંબંધી છીટથી જોશ બેહદ ઉપજતો એવું એણે વીચારીઉં હતું. ગેલીલી તથા જોરદન નદીની પેલી તરફના મુલકો જેઓએ ઘણું સુધી સામે થઈને જેરૂશલમને બચાવીઆ કીધું હતું તેઓ તાબે થયા બાદ એ પાએતખ્ત શેહેર ઉપરથી મોહોટો હલ્લો કરી જીતી લેવામાં આવીઉં હતું.— ઈરાની કબર અને હેલીના તથા ક્રોનસ્તનતાઇનના બંધાવેલાં ભપકાદાર દેવલોનો નાશ કરી નાખવામાં આવીઓ યાતો આગથી તેઓને પાએમાળ કરી નાખવામાં આવીઆં હતાં. ત્રણસો વરસની દીનદાર સખ્શોની કરેલી ભેટોને એક ગુનાહ ભરેલા દીવસમાં તમામ લુટી લેવામાં આવી હતી. મોહોટા પાદરી જકરીઆ અને જે કરાસ (કરરા)પર ઇશુને મારી નાખવામાં આવીઓ હતો તે કરૂસનેખી ઈરાનમાં મોકલાવી દીધો અને ઈરાની લશ્કરમાં યાહુદી તથા અરબો જે ઉભાઈ જતા હતા તેઓએ નેવું હજાર ખ્રીસ્તીઅનોને મારી નાખીઆ હતા એવું જણાવવામાં આવેલુંછે"–ગીબનકૃત દફતર આઠમાંને સફે ૨૨૧ મે.

૧૭૬–રોજતુલ સફા.

૧૭૭–આ ખજનામાંના એક ખજનાને "બાદઆવરદ" યાને પવન લાવનાર એવું નામ આપવામાં આવીઉં હતું; કાંએજે જારે તે ધનને રૂમનાં શેહેનશાહ આગળ લઈ જતા હતા તારે એ પાદશાહના મુલકમાં તે આવી પડી ગયું હતું.

૧૭૮–મહમદનો કાગળ ખુશરૂ પરવીજને જે વેળા મળીઓ તે વેળાએ "કારાસુ" નદીના કીનારા આગળ તે પોતે છાવણી નાખી પડેલો હતો. એક અરબ જેનું નામ વઠીકખી એને કદી આગમજ સાંભળીઉં નહીં હતું તેણે એને પોતીકો બાપીકો મજહબ છોડવા કાહાવી મોકલાવીઆ ઉપરથી ગુસ્સે થઈ એણે પેલાં કાગળને ફાડી નાખીને "કારાસુ" નદીમાં નાખી દીધો. એ કામ માટે મધમ જનુન ધરાવનાર જીનતુલ તવારીખ કરતાખી એને કમબખ્ત કરી લખેછે અને તીઆરબાદ એનાપર પડેલી સખણી જફા વીશે પોતે ઘણો મગન થાયછે. આ વીચારો હાલ જમાનામાંખી ચાલુ છે. ઇ. સ. ૧૮૦૦ માં જારે હું કારાસુ નદી પાસે છાવણી કરી પડીયો હતો તારે એક ઈરાનીને મેં કહીઉં જે, એ નદીનો કીનારો ઘણોજ ઉંચે આવેલોછે તેથી જમીન ફળવંત કરવાના કામસર એનું પાણી કામે લગાડવા ઘણું ખીકટ પડે એવુંછે. પેલા જનુની મુસલમાને જવાબ વાળીઓ જે "એક વખત એનું પાણી આખાં દેશને ફળવંત કરતું હતું પણ જે દીવસે પેલા દીવાના ખુશરૂએ અમારા પાક પેગમબરના ફરમાનને એના કરામાં ફેંકી દીધો તે દીવસથી

એનું પાણી કમકમીને કીનારાથી ઘણું નીચે ઉતરી ગયુંછે અને તીઆરબાદ ખીન ઉપયોગી તથા લીઆનત જેવું થઈ પડીગયુંછે."

૧૭૯–ફારસી ગરંથકારો ખરેખરા પોતાના પરજા સંબંધી વેહેમોને લીધે એમ કેહેછે જે, ખુઆબો થયાથી ઈરાનપર હુમલેા કરવા એ પોતે ઉસ્કેરાયેા હતેા.

૧૮૦–ગીબનનાં જીલદ આઠમાને સફે ૨૨૮ મે.

૧૮૧–ઈરાનના પાદશાહે પોતાની ઘણીખરી ફતેહ તાતારોનાં "આવરસ" નામના એક ટોળાંની મદદથી મેળવી હતી. એ તાતારોને તેમોના દેશમાંથી કેટલાક તુરકી ટોળાંમોએ જારે હાંકી મેહેલીયા તારે તેમોએ શેહેનશાહ જસ્તીનીઅનની નબળાઈ જોઈ તેની સાથે એ શેહેનશાહતને કાંઠે પોતાનાં ગાદરાં ચરાવવા રજા માંગી લીધી હતી. એ જંગલીમોની લુટફાટ સામે થવા હીરાકલીઅસે તેમો ઉપર આગળ ફતેહ મેળવનાર ટોળકી તથા તુરકીમોની ઓજારસ નામની બીજી એક ટોળકી સાથે એકસંપી કીધી અને વોલગાના મેદાનમાંથી જુખીલ નામના એક સરદારના હોકમ અંદર એ ઓજારસ ટોળકીપછી બાહેર પડી, શેહેનશાહ સાથે જીમોરજીઆમાં આવી મળી ગઈ. ઈરાનની અંદર તુરકી લોકોની એ એક ટોળકી એ સપર પેહેલોજ દેખાવ દીધેા હતેા એમ આપણે જણાવી શકીએછે.

૧૮૨–કેટલાએક ગરંથકારો એવું જણાવેછે જે, શીરીનનેબી એ પોતાની સાથે લઈ ગયેા હતેા. હીરાકલીઅસ આવી પેહોચીએા તેની નવ દાહાડા આગમજ એ પોતે નાહાસી ગએલેા હતેા.

૧૮૩–ગીબન આપણને દફતર ૮ માંને સફે ૨૫૪ મે એવું જણાવેછે જે, ખુશરૂએ પોતાના ઘણા વાહાલા પુત્ર "મરવાજ"ના માથાં ઉપર તાજ મેહેલવા કેડાવ કરીએા હતેા. જનમ કાળનો પોતાનો વાજબી હક પોતાનો બાપ બાતેલ કરવા માંગેછે એવી બબર સીરોજ (શીરૂહા)ને પડી તેથી તેણે કેટલાક બદવમાશીએા સાથે મળી એને પદભ્રષ્ટ યાને તખ્તપરથી ઉઠાડી મેહેલવા બંદોબસ્ત કરીએા અને તેને કેદ પકડીઆને પાંચમે દીવશે પોતાના બંદીખાનામાં પછી તે મરણ પામીએા હતેા. ગ્રીક અને ફારસી બંને ગરંથ કરતાએા એકમતથી એવું લખી જાયછે જે, એને અપમાન કરી ભુખમારો પાડી તથા વવાની વવાનીને એ કમબખ્ત અને નીરદય છોકરાએ મારી નખાવીએા હતેા અને પોતાના ગુન્હાનો લાભ માત્ર આઠ મહીનાજ સુધી તેણે પોતે ભોગવીએા હતેા. આ ચોકરા બાબદોઆંની બુખીઅ બાબદો શેહેનશાહ હીરાકલીઅસનાં કાગળની સત્તા ઉપરથી અત્રે જણાવવામાં આવેલી છે— પાસકાલ કરોનીકલને સફે ૬૯૮ મે.

૧૮૪–ખુશરૂને મારી નાખે એવેા રાખરા મળી આવવેા ઘણેા વાર મુંઝી મુશકેલ થઈ પડીએા હતેા. છેલ્લે સરવાલે "મરદુશાહ" જેને ખુશરૂએ કતલ કસાવીએા હતેા તેના છોકરા હોરમજે એ કામ કરવા પોતે માથે લીધું. ખુશરૂ રોઈ જારે હોરમજ આવી પેહોચીએા તારે તે શું મતલબથી આવીએાછે તે મતલબ એ બાદશાહ પોતે પામી ગયેા અને બોલીએા જે "પોતાના બાપના ખુન કરનારને તેનો બેટો કતલ કરે તો તે વાજબી અને બરોબર કેહેવાએ." પાદશાહને કતલ કરીઆબાદ હોરમજ શીરોએ સોઈ ગયેા અને જે સઘળેા બનાવ બનીએા તેની તેને બબર કીધી. આ બાતકી શાહજાદાએ તેને આ કામ સારૂ પોતે જે કામે લગાડીએા હતેા તેને "પોતાનાં બાપનાં ખુન કરનારને તેનો બેટો કતલ કરે તો તે વાજબી અને બરોબર કેહેવાએ" એવા તેજ તેના રાબદો ફરીથી પોતેબી બોલી પેલા જલાદને તેજ ઘડી તેજ જગા ઉપર એણે મારી નાખીએા.—જીનતુલ તવારીખ.

૧૮૫–ખુશરૂના મરણને શેનાચરીબનાં મોહત સાથે સરખાવવામાં આવેલુંછે. એણે ઘણુ એની તેર સદીએા આગમજ જુદીઆની ભુમીને તારાજ કરી નાખી હતી અને એ પાદશાહ બાકુક તેબી પોતાના એક છોકરાનાજ હાથથી મારીએા ગયેા હતેા. ૧૮૬–મીરખુનદ.—

૧૮૭–બેહેરતુનનું સઘળું કોતર કામ એ ફરહાદના વીરણાંથી બનીઉં છે એમ કેહેવામાં આવેલુંછે. ફારસી કથાઓમાં આપણને એવું જણાવવામાં આવેલું છે જે, અગર જો એ પોતે એ બડક કાપી કાહાડી એ ટેકડીની બીજી બાજુએ જે ઝરેા વેહેતેા હતેા તેને એ બીનમાં લાવે તો તેનાં બદલામાં પીઆરી શીરીનને તેને બબરાવામાં આવશે. એજ વારતામાં એમબી જણાવવામાં આવેલુંછે જે, જારે એ પોતાનું કામ સરંજામ પેહોચાડવા પર આવીએા તારે પોતાની બાનુને ઓવાની ધાસ્તી બાઈ ખુશરૂએ ફરહાદને એવું જણાવવા એક બુઢી ઓરતને મોકલી જે તારી બાહેશ જે નારીપર દોડેછે તે તો મરણ પામીછે. આ શોકકારક વાત જારે એણે

સાંભળી તારે એ ખડકના એક ઘણાજ ઊંચા ભાગ ઉપર એ પોતે ફાંસે લાગેલો હતો. તરતજ પોતે તે ઉપરથી નીચે નખાવી દીધું અને તેના કકડે કકડા થઈ તે મરણ પામીઓ.* ૧૮૮–રોજતુલ સફા.

૧૮૯–કેટલાએક ગરંથકારો કેહેછે જે, એણે પોતે પોતાની મેળે પોતાનું ખુન કરીજીં હતું, પણ સઘળાઓ એકમત થઈ બાહાલ રાખેછે જે, શરીરાની બદ નજરમાંથી બચવા એણે પોતાની જીંદગીનો એવી રીતે અંત આણી મેહેલીઓ હતો— ૧૯૦–ગીબનનાં દફતર આઠમાંને રફે ૨૫૬ મે.

૧૯૧–રોજતુલ શફા. એના બાકીઓના ખુન વીશેની બાબદ આ ગરંથકારને કાંઈકે શક ભરેલી લાગેછે.

૧૯૨–ગ્રીક ગરંથકારોનો સીરોજ.

૧૯૩–આ બાળક શાહાજાદો સાત વરસની વયેનો હતો. એણે પાંચ મહીનાસુધી નામનું રાજ ચલાવીજીં હતું.

૧૯૪–જીનતુલ તવારીખ કરતા રોહેરીઆરને બાદશાહોની ટીપમાં પોતે દાખલ કરતો નથી. એક વરસ સુધી એણે રાજ ચલાવીજીં હતું એવું એક ગરંથકાર જણાવેછે, પણ બીજાઓ માત્ર ચાલીસ દીવસોજ કેહેછે અને એક તો બરોબર એથીબી અરધા દીવસો જણાવેછે. ૧૯૫–મીરખુંદ.

૧૯૬–એને ગ્રીક મરંથકારે તુરાન દાખત કરી લખેછે અને ઘણુંકરી એ એનું નામ પણ હશે. ૧૯૭–મીરખુંદ.

૧૯૮–આ શાહજાદાને અજરમદોખત, અજાદમી દોખત, અરજીમન દોખત, અને જાદીમી દોખત, કરીબી કેહેછે.

૧૯૯–ખોરાશાન નામનો અરથ ઉગમણુ તરફનો પ્રાંત કરી થાએછે. પેહેલવી ભાષામાં ખુરનો અરથ ઉગમણુ એવો થાએછે, ઈરાનની પુરાતન રાજધાની ઈસ્તખરની ઉગમણુ તરફ આ પ્રાંત આવેલોછે.

૨૦૦–જીનતુલ તવારીખ કરતા ઈરાનના બાદશાહોની ટીપમાં એને દાખલ કરતો નથી.

૨૦૧ જીનતુલ તવારીખ. ૨૦૨–જીનતુલ તવારીખ ૨૦૩–રોજતુલ સફા.

૨૦૪–આ ગરંથ કરતાઓ એમ જણાવેછે જે, રોહેરીઆરના એક વારસના હાથમાં ઈરાનની શેહનેશાહતનો નારા થશે એવી જે અગમચેતી કરવામાં આવી હતી તેથી એને દેરાનીકાળ કીધો હતો.

૨૦૫–ગ્રીક લોકોનો ઇસદીગરતીસ ત્રીજો.

૨૦૬–તરેજનના એક લકૂતનંટ પાલમાએ રૂમીઓનો અરબસ્થાનમાંહેલો મુલક જીતી લીધો હતો. તેનું પાએતખ્ત શેહર પેત્રા કરી હતું. પણ તરેજન તથા તેના કોઈ પણ વારસે આ મુલક વધારવા કાંઈ પણ આગળ જતાં જણાવા જોગ ધસારા કરીઆ નહીં હતા.

૨૦૭–અરબસ્થાનની તવારીખ વીશે આગમજથી અટકલ કરવામાં આવેલીછે અને તાંહાંનાં સ્વતંત્ર અને બાહાદુર પણ જંગલી રેહેવાશીઓની તવારીખ ઈનજીલમાં એબ્રહામ અને હાગરના છોકરા ઈશમાએલ જેણે એ દેશ વસાવીયો હતો તેની તવારીખમાં આ નીચે કહેલી ઓવીમાં જણાવેલીછે.

"અને તે એક જંગલી માણસ થશે. તેના હાથ દરેક માણસની શામે થશે અને દરેક માણસના હાથ તેની શામે થશે અને તે પોતાના સઘળા ભાઈબંધોની હજુરમાં રેહેશે." જુઓ જેનીસીસના છઠ્ઠા અધ્યાયની બારમી ઓવીમાં.

૨૦૮–આરબી ઘોડાઓની ઝડપ, સ્વભાવ તથા થાક બમવાની શક્તીની કોબબી ઘોડાઓ બરોબરી કરી શકતા નથી અને બુદરતી તવારીખમાં આ એક ઘણી અચરતી જેવી વાત છે જે આખા એશીઆ, આફરીકા, અને ઈરોપખંડમાં એ અશરાફ જનવરની ઘણી કીમતી જાત અરબી ખુનમાંથી પેદા થાએછે. જંગલના ઊંટો તથા સાંઢણીઓને અરબો ઘણી કડણાબથીજ પોતાનાં ઘોડાઓથી ઉતરતા ગણેછે. આ જબરદસ્ત અને સબુરી ભરેલું જનવર (ઊંટ) અરબોનું પોતાનાં દુધમાંથી પાળણ કરેછે. જંગલના એક ભાગમાંથી બીજા ભાગમાં તેની માલમીલકત તથા તેના કુટુંબને લઈ જાએછે અને જારે ગરજ પડેછે તારે તેનાં દુશમનોથી હરેક છેટે નાહાસવા અથવા તે દુશમનોને પકડવા બેહદ ઝડપથી દોડવા તેને શકતીવાન કરેછે.

૨૦૯–જીનતુલ તવારીખ કરતાની સત્તા મુજબ હું ચાલેલોછું. હાથીઓને ધરમ સંબંધી ફરમાનો તરીકે ઈરાનીઓ કાંઈ માન આપતા નથી, પણ એ જનવરોપર તેઓના સરદારો સ્વાર થતા હતા તેથી બીન વાકેફ શીપાહીઓ કદાચ તેઓને માનતા હોએતો તે કાંઈ નવાઈ જેવું નથી. ૨૧૦–મીરખુંદ.

૨૧૧–આ મુલાકાત વીશે બીજાન આપતાં ફારશી ગરંથકારો તેની આગમજ થએલી કાંઈકે નજીવી ગોકતેગોનું બોલબોલ પોતે વરણન આપેછે જેમાં અરબી ભાષામાં જે જે ઉતારા કરવામાં આવીઆ

હતા તેના પેહેલવીમાં ઊઠતા બરબેલાફ અરબોને લીધે વેહેમી અને બીહીકણા યઝદેઝરદને ઘણાં અપસગન જેવા અરબો લાગતા હતા.　　૨૧૨–જીનતુલ તવારીખ.

૨૧૩–ઘણા એક લોકોમાં બાળક છોકરીઓને મારી નાખવાની કમકમાટ ભરેલી રસમ શાધારણછે. હાલ જમાનામાં રજપુત લોકોમાં જેમછે તેજ મુજબ પુરાતન અરબોમાંબી એ રસમ ભુખમરાને લીધે નહીં પણ માન અને મોહોટાઈ જાલવી રાખવાના અદેખા વીચારથી પડી ગએલી હતી.

૨૧૪–જુકાત યાને ગરીબો માટે ધરમાઉ સારૂ મીલકતમાંથી સોંકડે શા ટકા લેખે કર લેવામાં આવતો હતો. રાઈએદ યાને એ પેગમબરની ઓલાદના ગુજરાન માટે ખુમસ યાને પાંચમો હીસ્સો લોકો પાશેથી ઉઘરાવવામાં આવતો હતો.

૨૧૫–કાફરો પાસેથી સોંકડે ૩૫ ટકા તેઓની મીલકતમાંથી ઉઘરાવવામાં આવતા હતા.

૨૧૬–જીનતુલ તવારીખ.

૨૧૭– ફારશી ગ્રંથકારો જણાવેછે જે, વેહેમથી એણે એ પ્રમાણે રીત પકડી હતી.

૨૧૮–મુસલમીન બીલાદારાઓ આ પ્રમાણે જણાવેછે. મોમેન લોકો (મુસલમાનો) નાં સબર પેહેલાં કામો ઘણાં અજબએબ જેવાં હતાં એવું જણાવવા તેઓ ઘણાં ખંતી દીસેછે.

૨૧૯–જીનતુલ તવારીખ.

૨૨૦–"દહરખીલા" આપણને એમ જણાવેછે જે, આ વખણાએલો મુંડો એવો તો કીંમતી રીતે સણગારેલા હતો જે, એનાં ઘણાંએક હીસ્સાઓ કરવામાં આવીઆ હતા અને જેઓને તેમાંથી ભાગ મળીઓ તે સધળાઓ તેથી તવંગર થઈ ગયા હતા. મેજર પરાઈસે પોતાની લએલી મુસલમીન લોકોની ઘણી કીંમતી તવારીખમાં વધારે ચોકસાઈથી લએલુંછે અને હબીબુલ સીઅર તથા રોજતુલ સફા એવાં બંને ઘણીમોહોટી સત્તા ધરાવનાર પુસ્તકો ઉપરથી તેણે પોતે પોતાનો ગ્રંથ રચીઓછે તેમાં એવું જણાવેલુંછે જે, "બનીત મીઅમનાં ટોળાંનાં હાથમાં સારાં ભાએગે ઈરાનની શેહનેશાહતનોઆ ખુંડાબી લુટમાં આવીઓ હતો; જે એક લુહારનાં કપડાંમાંથી તથા પોતાના અરાલી કદથી એ ચેળાએ ૨૨ ફીટ લંબાઈમાં અને આસરે પંદર ફીટ જાડાઈમાં વધી ગયો હતો અને તેના ઉપર ઘણાં કીંમતી જવાએરાતોનો શીનગાર કરવામાં આવેલો હતો." જુઓ પરાઈસની તવારીખના દફતર પેહેલાને સફે ૧૧૬ મે.

૨૨૧–બેહેરામના છોકરા મેહરાનની સરદારી હેઠલ.

૨૨૨–એને "નોમાન બીન મકરાન મજુની" કરી કેહેતા હતા. એમાંનો સઉથી છેલ્લો લુગત એની ટોળીનું નામ હતું.

૨૨૩–"નાહાવંદ" એક નાહાનું જેવું ગામડુંછે તે હમદનની દખણ દીશા ભણી ૪૫ માઈલને છેટે આવેલુંછે.

૨૨૪–ગરમ દેશોમાં તથા જે લોકોમાં દારૂ પીવાની ધરમથી મનાઈ હોએછે તાંહાંના રેહેવાશીઓ સરબત અથવા લીંબુનો રસ પીવાથી આનંદ પામેછે.　　૨૨૫–જીનતુલ તવારીખ.

૨૨૬–એ હાકેમનું નામ "માહુએઆ" કરી હતું.

૨૨૭–ખુંદમીર જે નીજામુલ તવારીખની શાહદત ટાંકેછે તે એવું લખી જાયછે જે, એણે હામેતીલા (ગોરા હનસ) લોકોના પાદશાહને બોલાવીઓ હતો. બીજા હાથ ઉપર ફીરદોસી એવું જણાવેછે જે, સમરકંદમાં "બીજુંન" નામનો જે તુરાનનો હાકેમ હતો તેને એણે બોલાવીઓ હતો.

૨૨૮–જીનતુલ તવારીખ ઉપરથી યઝદેઝરદના મોત વીશનું આ બીઆન લખવામાં આવેલુંછે. પણ ફીરદોસી એ ઘંટીવાળાની ચાલપર પોતે ઘણો મોહોટો ઠપકો મુકતો નથી અને કેહેછે જે, એ કમબખ્ત પાદશાહને મરવના હાકેમના ભેદુઓએ જાંહાંસુધી શોધી કાહાડીઓ નહીં તાંહાંસુધી એને તેણે બચાવી રાખીઓ હતો; પણ પછી એને કતલ કરવા એ પાદશાહના ફરમાનથી તેને ફરજ પડી હતી. આ હેવાલ જેવો ઉપલો હેવાલ બની શકે એવો લાગેછે તેવો ઘણું કરી એ બની શકે એવો દીસતો નથી.

૨૨૯–નાહાવંદની લડાઈથી તે યઝદેઝરદના મોત સુધી દસ વરસ ગુજરી ગયાં હતા. આ પાદશાહ તારખાદ દેશદેશ નાહાસતો ફરતો હતો અને એની શોધ કાંઈબી અખતીઆર રહો નહતો.

# બાબ સાતમો.

## મુસલમાનોની ફતેહ આગમજ ઇરાનના રેહેવાસીઓના ધરમ, તવારીખ, પુરાતનપણા અને આચરણ વીશે સાધારણ વીચાર.

ઇરાનની પુરાતન તવારીખ વીશે આગળા ભાગમાં જે સત્તાઓ ઉપરથી જણાવવામાં આવેલુંછે તે સત્તાઓ કેવી પાશીઅત તથા સચાઈ ધરાવેછે તે બાબદ સર આ વખતે જરા ગોર કરવો એ અગતનું દીશેછે. એ બાબદસર વીચાર કરતાં આપણને એ રાજના અસલી રેહેવાશીઓનો ધરમ, તવારીખ, પુરાતનપણું અને શીઆન સોકત વીશે જણાવવા ફરજ પડીઆ વીના રેહેતી નથી.

અસલી જમાનાની તવારીખની શોધ કરતાં જે સપર પેહેલી બાબદો ઉપર આપણું લક્ષ ખેંચાએછે તે એ છે જે, આ દુનીઆના લોકો પોતાના પરમેશવરની તે વેળાએ કેવી રીતે ભકતી કરતા હતા તથા હરેક લોકો કઈ ચીજોની કેવી તરેહથી પરેશતેશ કરતા હતા તે બાબદ સર આપણે તવારીખમાં જે સત્તા ભરેલા દાખલાઓથી સપર પેહેલીવાર ધીઆન આપેલું જોઈએછે તે કરતાંબી ઘણીએક સદીઓ આગમજ તે રસમો ચાલુ હતી તે વીશેની શોધ પણ આપણને તેથી ઘણુંકરી મળીશકેછે. એ બાબદ ઘણી ઉંચે દરજજેની છે માટે ઘણુંકરી એ શોધ આપણને તેથી હાથ લાગેછે; કાંએકે, માણસ જાત પોતાના પેદા કરનારને ગમે એવા આકારમાં પોતાના અજ્ઞાનપણા અથવા વેહેમને લીધે પુંજતા હોએ તોબી પરશતેશ કરતી વેળાએ તેથી આદમી જાતના મન ઉપર ડર તથા આદરમાન આપવાનો જે વીચાર ઉતપન થાએછે તે પછી બહુજ મજબુતીથી તે ઉપર ચોંહોટી રેહેછે. હરેક જંગલી લોકોની સપર પેહેલી કોશેશ હંમેશ પોતાના ધરમની કીરીઆઓને આશકારા કરવાની તથા જરી રાખવાની હોએછે. શહરૂઆતથીજ ચીતારાની કલમ, કરશી અને લખવાની કલમે એ પવીત્ર બાબદસર પોતાનું ધીઆન પોહોચાડેલું હોએછે; અને હરેક ધરમની થોક કીરીઆઓને બચાવી રાખવા તે ધરમના ઉપાધીઆઓ પોતાના પેશાને લીધે જે માહીતગારી પોતે ધરાવેછે તથા તે ધરમને આશકારા કરવા પોતે જે હોંશ દેખડાવેછે તેઓમાં એલમે જઈ પોતાની બચગી હાલતમાંથીજ અકશર કરી આશ્રો પકડેલો હોએછે. આ કારણને લીધે હરેક લોકોની પુરાતન તવારીખની શોધ કરતાં ધરમની બાબદ આપણી નજર આગળ સપર પેહેલે આવી ઉભી રેહેછે.

પેસદાદીઅન તબકાના સપર પેહેલા પાદશાહ કઈઓમરસના રાજની આગમજનું ઇરાનની તવારીખને લગતું વળગતું આપણું જ્ઞાન દબેસ્તાન[૧] નામના એક ફારસી પુસ્તકની સત્તા ઉપર આધાર રાખેછે. એ પુસ્તક આશરે બેહોડ સદીની વાત ઉપર કશમીર શેહેરના એક રેહેવાસી શેખમહમદ મોહશન લકબે ફાની યાને ફના થનારાએ બનાવીલું હતું. એ પુસ્તક મધે જુદા જુદા બાર ધરમો વીશે બીઆન આપવામાં આવેલુંછે. કેહેછે જે, એ પુસ્તક કદીમ પેહેલવી હા. લ. પુસ્તકો ઉપરથી તથા એ ગરંથકારના જણાવીઆ મુજબ જરતોસ્તની આગમજ ઇરાનીઓ જે ધરમ પાળતા હતા તે મજહબ જે લોકો કે બાતનીમાં હજુર એના જમાના

સુધી કબુલ રાખતા આવીઆ હતા તેવા શબ્દોની સાથે મોહોડે મોહોડ થએલી ગોકૂતેગો ઉપરથી રચવામાં આવેલું છે. મેહાબાદ, જીઅકૂરામ, શાહકુલીવ, અને ઈસ્પાસાને આજમના વંશોનો હેવાલ એમાં જણાવવામાં આવેલોછે; પણ એ વંશો વીશે ઘણું વરસો જે જણાવવામાં આવીઆંછે તથા થોડીએક બાબદો જે બની હતી તેઓનું બીઆન જે ઠપથી આપવામાં આવીઆછે તે ઠપછપ ઉપરથી આપણને એવો શક જએછે જે, આદમી જાતની પુરાતન હાલત[૨] કેવી હતી તે વીશેનો તવારીખ દાખલ જે હેવાલ એ પુસ્તકમાં આવેલોછે તે એક માત્ર કહાણી જેવો લાગેછે. જે મુળતત્વો ઉપરથી મોહસને પોતાનું પુસ્તક બનાવીઆછે તે મુળતત્વો ઉપરથી તેણે એ કહાણીઓ લીધી હોએ એ વાત બની શકે એમ દીસેછે; પણ એ વીશેની જણાવેલી સઘળી બાબદો ઉપરથી તો એવું જણાએછે જે, ઈરાની તથા હીંદુ લોકોની પુરાતન તવારીખોને ગોયા એકજ રૂપ આપવા એ ગરંથકાર જાણે ઘણો ખંતી હોએ એવું લાગેછે. ચઉદ મેહાબાદો તે દેખાઈતી રીતે હીંદુ લોકોના પેલા ચઉદ મનુઓ સાથે મળતા આવેછે અને એ ટોળાંમાંના સપર પેહેલાં ટોળાંએ ઈરાનના રેહેવાસીઓને જે ચાર વરગોમાં[૩] વેહેંચી નાખીઆ હતા તે હીંદુ લોકોની દંત કથા પ્રમાણે મનુએ પેલો વખણાએલો ધારો જે બાંધીઓ હતો તેની તથા તેમાં જણાવેલાં નામોનીબી ગોયા જાણે નકલ કરી લીધેલી હોએ એમ દીસેછે. એ અને એવીજ બીજી બાબદો ઉપરથી દએસ્તાનના એ ભાગની સચાઈ વીશે આપણને શક ઉતપન થાએછે તથા એ ગરંથકારની ખુદ પોતાની આબરૂ ઉપરથી આપણા શકને ઓર ઉલટો ટેકો મળેછે; કાંએજે તે જે કે પોતે મુશલમીન ધરમ પાળતો હતો તોબી અંદરથી તે પોતે શુફી ટોળાંનો હતો અને બ્રાહ્મણ લોકોના વેહેમો ઉપર ચુસ્ત એતેકાદ પોતે રાખતો હતો. એના સ્વભાવ ઉપરથી એ પોતે એ ટોળાંના ઘણાએક જોગી તથા વેહેમી લોકો સાથે જઈ પોતેબી સામેલ થયો હશે અને એવા એક પુરૂસે પોતાની કાબેલીઅત તથા શાએરી[૪] કલ્પનાને લીધે પોતાના પુસ્તકમાં આટલું બધું છુટાપણું પછી વાપરીઆ હશે. પણ એ બંને ટોળાંઓની વાંધા ભરેલી રીત ભાતોને એકશાન કરી નાખી હોએ તો તે જાણીઆથી આપણને કાંઈ પણ ઘણી તાજુબી ઉતપન થતી નથી. જે સત્તાઓ મોહશનફાની વાપરેછે તેમાં તે દસાતીર[૫] જેને કોઈક વેળાએ "તમરવાતસીર" કરીબી કેહેછે તે વીશે પણ તે પોતે જણાવી જએછે. આ ચોપડી જે વીશે બુરહાન કાતેનો[૬] બનાવનાર પણ પોતાના પુસ્તકમાં જણાવી જએછે તે થોડુંકની વાત ઉપર શોધી કાહાડવામાં આવેલીછે. અને હાલમાં તે પારસી[૭] અથવા ગબર (કબર) લોકોના પેલા ઘણા માનવંતા તથા કાબેલ દસ્તુર મુલાં ફીરૂજના અસ્તકમાંછે. એવું વીચરાયુંછે જે, એ દસાતીર પોથી પંદર પેગમબરો કે જેઓમાં શપર પેહેલો મેહાબાદ અને સઉથી છેલ્લો શાશાન[૮] હતો તેઓએ લખેલીછે. એ શાશાન જે પોતે ખુશરૂપરવીઝના જમાનામાં થઈ ગયો હતો તેણે એ અસલી પુસ્તકનો[૯] ફારશીમાં તરજુમો કરીઓ હતો અને પોતાની આગમજના પેગમબરોના મતો તથા આગાહીઓ[૧૦] સાથે પોતાની આગાહી તથા વીચારો પણ તેમાં દાખલ કરીઆ હતા. આ પુસ્તકને[૧૧] ધરમ સંબંધી એક પાક પુસ્તક[૧૨] કરી ગણવામાં આવેલુંછે અને એમાં પરમેશવર, આકૃતાબ, માહાતાબ તથા ગરેહોની સેતાએસ આવેલીછે. એના સાંકલીઆં ઉપરથી સાફ જણાએછે જે, એમાં એક એવા વખતનું બીઆન આવેલુંછે કે જે વેળાએ ઈરાનના લોકો પરમેશવર તથા ગરેહો[૧૩] અને આકાશની વસ્તુઓને પુંજતા હતા. દશાતીર શીવાએ દએસ્તાનના બનાવનારે બીજી જે સત્તાઓ એ પુસ્તક રચવા સારૂ વાપરીછે તે વીશે પણ તે પોતે આપણને જણાવી જએછે. પણ અગરજને આપણે એકબારગી એવુંબી વીચારીએ કે, જે પુસ્તકોની શોધ વીશે ઘણાએક જમાના થયા ફોકટ રીતે જુશતેજને કરવામાં આવી હતી તે એની ખુદ પોતાની મેહેનતથી આખરે

કૃતેહબી પામીને તે હા.લ. પુસ્તકો એ શોધી પણ કાહાડી શકીયો હોય તો જે જે ગરંથોની સત્તા વીશે એ જણાવી જએછે તે ગરંથો જાંહાં સુધી આપણને હાથ નહી આવે તાંહાં સુધી આવો એક લખનાર જે પોતાની વાતોના બીઆનમાં આટલી બધી છુટ વાપરેછે તેના ઉપર પુર ભરોસો આપણાથી રાખી શકાતો નથી.* પણ આ તો ચોકકશજ છે જે, દખેસ્તાનમાં જરતોસ્તનો ધરમ ઈરાનમાં દાખલ થયો તેની આગમજ એ દેશમાં જે ધરમ ચાલતો હતો તેની કીરીઆ અને કાનુનો વીશે જે બીઆન આવેલું છે તે આપણને ઘણુંજ અજાએબ જેવું તથા ઘણુંજ દીલપશંદ લાગેછે

મોહશન ફાનીના જણાવીઆ મુજબ ઈરાનીઓનો સપર પેહેલો મજહબ એ હતો કે, એકજ પરમેશવર જેણે પોતાની શકતીથી આ દુનીઆને પેદા કરીછે તથા પોતાના દુર અંદેસાથી આ જહનમા જે રાજ ચલાવેછે તેનેજ પુંજવો તથા તેનાથી બીહીને ચાલવું તથા તેને ચાહવો અને તેનીજ સેતાએસ કરતા રેહેવી. એ ધરમમાં પોતાના માબાપો તથા જઈફ શખસોને માન આપવાનું તથા ભાઈબિધો તરફે સઘળાં આદમીનાં ટોળાં ઉપર પ્રીતી દેખડાવાનું અને જનવરો ઉપરબી દયાથી જોવાનું ફરમાન કરવામાં આવેલું હતું. એ ધરમ પછી આકાશના ગરેહો તથા અજરામે ફુલકી યાને આશમાનની વસ્તુઓને પુંજવાનું શહરૂ થયું કે, જેમાં શેબીઅન ધરમ (દીનેશબા)ની કીરીઆઓ મુજબ પરશતેશ કરવાનું હશે એમ ધારવામાં આવેલુંછે. તીઆરબાદ આતસપરસ્તી શહરૂ થઈ કે, જે વીશે આપણે અગરજો ફીરદોસીનું કેહેવું માનીએતો એ રસમ કઈઓમુરૂસના નબીસ હોસંગનાં[૧૪] વખતમાં સપર પેહેલ વેહેલી દાખલ કરવામાં આવી હતી; પણ એ ગરંથકારના (દખેસ્તાન બનાવનારના) પુસ્તકમાં એવું જણાવીઉંછે જે, હુસંગે કૃતેહ ભરેલી રીતે દેવો અથવા જાદુગરો સાથે લડાઈ ચલાવી હતી તથા તેણે પરશતેશ કરવાની જે નવી રીતભાતોબી દાખલ કરી હતી તે ઉપરથી એવું જણાએછે જે, તેણે કેટલીએક પુરાની કીરીઆઓ કાહાડી નાખી હશે અને મોહશન જે બુતપરસ્તી વીશે જણાવેછે તે વીશે કદાચ એ બીના એસારો કરતી હશે. પણ અગરજો એવુંજ હોએ તો હીંદુ તથા પુરાતન ઈરાનીઓના ધરમમાં કલપનાથી જે સંબંધ બતલાવવામાં આવેલોછે તે કલપનાનો તદનજ નાશ થઈ જાએછે; કાંએજે, ઈરાનીઓ એ શખસના જણાવીઆ મુજબ જે મુરતીઓ પુંજતા હતા તથા તેઓની જે કીરીઆઓથી પરશતેશ કરતા હતા તે સઘળી રીત ભાતો હીંદુઓથી તદનજ જુદીજ તરેહની હતી. દખેસ્તાનમાં આપણને એવું જણાવવામાં આવેલુંછે જે, મેહાબાદના ધરમ પાળનારાઓ ગરેહોની ઘણી અજાએબ જેવી શીકલોની મુરતીઓ બનાવી તેઓને પુંજતા હતા. સનીશ્ચરની મુરતી જે કાળા પથ્થરની બનાવવામાં આવતી હતી તેનું વાંદર

* દખેસ્તાનવાળાએ જે જે કમઅકલ પુસતકોની સત્તા પોતે ટાંકી છે તે પુસતકો ઘણાં ખરાં હાલ ગુમ થઈ ગીઆંછે તો શું મુજકોછે? પણ તે પુસતકો ખરેખર એ ધુંધી મુસાફરના જમાના સુધી બચેલાં તેના જોવામાં આવેલાં હોએ તે વાતમાં તો કાંઈ પણ શક આપણા મનમાં રેહેતો નથી. તેણે ટાંકેલી શાહાદતો માહેલા કેટલાએક રીસાલા તથા પુસતકો હજુરબી બચી રહેલા આપણા જોવામાં આવેછે અને તેઓના તરજુમા ગુજરાતી ભારામાં થઈ છપાઈને બાહેર પણ પડેલાછે. એકતો જનમે કેખુશરૂ જેનો તરજુમો મારા મુનશી કાબેલ અસરફઅલીની કલમથી થએલોછે. બીજી તો બીસતાબ, જરેહદસત અફસાર તથા જીનદેરૂદ જેનો તરજુમો શેઠ ડાહ્યાભાઈ મુનશીએ કરીને છપાવેલોછે અને ત્રીજી તો દસાતીર કીતાબ જેનો તરજુમો ઈંગ્રેજી, ગુજરાતી તથા હાલની ફારશી એવી ત્રણ ભારાઓમાં થએલોછે એ વાત ઘણા ખરા સાહેબોને કદાચ રોશન હશે; માટે આશાછે જે, માલકમે ઉપર નાએલો શક આ ખુલાશાથી દુર થઈ શકે એવોછે. ત૦ ક૦

ક્રમેસતાનમોનાં એક ચીતારપરથી ઉતારેલી મુરતો.

Vincent Brooks, Photo-litho London

જેવું માથું, આદમી જેવું શરીર અને એક ડુક્કર જેવી પુંછડી કરવામાં આવતી હતી. ભરેસપતીની મુરતી બાક જેવા રંગની હતી. તેનું બદન માણસ જેવું અને તેનું માથું એક ગીદ જેવું બનાવતા હતા અને તેના ઉપર એક તાજ મેહેલી તે તાજ ઉપર એક મરઘાનું તથા એક અજદાનું સર મુકતા હતા. એ મુરતીના જમણા હાથમાં એક બાઘડી અથવા વીંટાળેલું કપડું તથા ડાબા હાથમાં એક બીલોરી કળશીઓ રાખવામાં આવતો હતો. મંગલની મુરતી રાતા રંગની બનાવતા હતા. તેની સુરત એક માણસ જેવી હતી. તેની જમણી બાજુએ લટકતા તેના જમણા હાથ મધે એક લોહી લુવાન ખંજર રેહેતું હતું. તેના ઊંચા કરેલા ડાબા હાથમાં એક લોહેડાંનો ચાપકો તેણે ધરેલો હતો. આકૃતાબની મુરતી સુવરણ યાને શુનાની બનાવતા હતા. તેની સુરત બે માથાં વાળા એક ઘોડેસ્વાર જેવી હતી અને તે દરેક માથાં ઉપર સાત અણીદાર **પાનાં**ના જડાવદાર તાજ મેહેલેલાં હતાં. આ મુરતોઓની સુરત જોકે મનુસ જેવી હતી ખરી તોએ તેઓને અજદાહ જેવી પુંછડી રાખી હતી. તેણે પોતાના જમણા હાથમાં એક પાતલી જેવી શુનેરી લાકડી ધરેલી હતી અને તેની ગરદનની આસપાસ કીંમતી જહવાએશતોનો એક હાર પેહેરાવેલો હતો. મુકરની મુરતી આદમી રૂપે હતી અને તેના માથાં ઉપર સાત અણીવાળું એક તાજ મેહેલેલું હતું. તેણે પોતાના જમણા હાથમાં તેલની એક બાટલી તથા ડાબા હાથમાં એક કાંસકી પકડેલી હતી. બુધની મુરતીનું શરીર માહી (માંછલી) જેવું હતું અને તેને વળી એક પુંછડી પણ હતી. તેનું મોહોડું એક ડુક્કર જેવું હતું. તેના માથાં ઉપર એક તાજ મેહેલેલુ હતું. તેના જમણા હાથમાં એક કલમ તથા ડાબામાં એક શીહાહીનો બડીઓ ધરેલો હતો. માહાતાબ યાને ચંદરમાહની મુરત એક શક્રેદ ગાય ઉપર બેઠેલા માણસની સુરત જેવીહતી. આ મુરતીના જમણા હાથમાં **પાનાં**નું એક તાવીજ તથા ડાબામાં મીઠી તુલસીની એક ડાંબલી હતી. એ મુરતીઓના દેહેરાં વીશે તથા તેઓમાં જે ખુશબુઓ મેહેલવામાં આવતી હતી તથા તેઓને કઈ રૂતુમાં કેવી તરેહથી પુંજવામાં આવતી હતી તથા કેઈ તરેહના માણસો તેઓની પરેશતેશ કરતા હતા તે સઘળા વીશે એ ગરંથકાર[૧૫] પછી ઘણું લંબાણથી બીઆન આપેછે. એ ગરંથકાર એમ જણાવેછે જે, એ ગરેહોની આકરૂતી ગોળછે તથા તેઓની આવી મુરતીઓ પોતે જે દેખાડાવીછે તેનું કારણ એજે, એવી મુરતોથી એ તારાઓના આતમાં ઘણાએક પીરો, પેગમબરો અને ફીલશુફોને સપનામાં દેખાયા હતા. આ આતમા અથવા અરવાહોના જુદા જુદા ચીતારોબી આપેલાંછે તેનું કારણ એ પોતે એવું જણાવેછે જે, તેવા જુદા જુદા આકારોમાં વારંવાર તેઓ લોકોની નજરે પડેલાછે.

આગળ જણાવવામાં આવેલુંછે જે, પુરાતન ઈરાનીઓના મોહશાન ફાનીના જણાવેલા બુતપરસ્તી ધરમને હીંદુ લોકોના ધરમ સાથે કાંઈ પણ સંબંધ નથી. જે શેબીઅન ધરમ (દીનેશબા) પાળનારાઓ વીશે એવું જણાવામાં આવેલુંછે જે, તેઓ પરમેશવરને તથા ગ્રહોને પુંજતા હતા તેઓમાંના એક ટોળાંના ધરમને એ ઘણો બરો મળતો આવેછે. એ શેબીઅન મજહબ પાળનારાઓ ગ્રહોને પરમેશવરના આશ્રા હેઠલના દેવતાઓ કરી માનતા હતા કે, જેઓ તેઓના એતેકાદ પ્રમાણે આ દુનીઆની સઘળી પેદા કરેલી ચીજો ઉપર સરદારી ભોગવેછે. શેબીઅન મજહબવાળાઓ આગળ પુરાતન "બેબાલદીઅનો"નો ધરમ પાળતા હતા એમ જણાવવામાં આવેલુંછે અને બગોળ વીદીઆમાં[૧૬] તેઓ ઘણા કાબેલ હતા કે જે વીદીઆ ગ્રહોની પરશતેશ કરવાના પાયા ઉપરજ બાંધવામાં આવેલી હતી. આ સઘળા ઉપરથી આપણને એવો બીચાર જણાવવાને બની આવેછે જે મોહશાન ફાની જે કીતાબ ઉપરથી આ ધરમ વીશે આપણને બીઆન આપેછે તે કીતાબના બુદ નામ ઉપરથી ધરમ કરતાં નજુમના એલમ વીશે તેમાં બોર ઉલટું ઘણું સરબું બીઆન આપવામાં આવેલું હશે. એ ગરં-

થકાર તે પુસ્તકનું અખ્તરઅસ્તાન[૧૭] યાને તારાઓનો મુલક એવું નામ જણાવેછે. ઘણાં પુરાતન ઇરાનીઓના મજહબ વીશે એ ગરંથકાર જે બીઆન આપેછે તેને શેબીઅન લોકોના મજકુર ટોળાંના ધરમ સાથે બારીકીથી સરખાવવું નહીં બની શકે એવુંછે; કાંએજે શેબીઅનોના મજહબની કીરીઆઓ વીશે તો આપણે માત્ર ઉપર ટપકે જણીએછે[૧૮]; પણ આટલુંતો ચોકસછે જે, મહમદનો ધરમ ચાલુ થયો તેની ઘણુંક પછીબી એશીઆ ખંડમાં ઘણાએક કાબેલ પુરૂશો પણ તે ધરમ પાળતા હતા અને આપણને એવુંબી જણાવવામાં આવેલુંછે જે, શેબીઅનોના ધરમની કીરીઆ તથા રસમો વીશેની સમજ વીશે હીજરીની ત્રીજી સદીમાં એક પુસ્તકથી[૧૯] લખવામાં આવીછે હતું. ખગોળ અને ધરમને એક કરી મુકેલો ધરમ આથમણ કરતાં ઉગમણ પ્રાંતમાં વધારે શુધી રહી શકે એ વાત નહીં બની શકે એવી નથી. જેતીશીઓનો આદમીઓને ભુલાવામાં નાખે એવો એલમ જે થોડુંક થયું ઇરિયખંડમાથી નાબુદ કરી નાખવામાં આવીઓછે[૨૦] તે હજુર શુધી આખા એશીઆ ખંડમાં ચાલુછે. હીંદુસ્થાન અથવા ઇરાનમાં કોઈ પણ કાબેલ મુસલમાન એવો નહીં હશે કે, જે પોતે જેતીશીબીન હશે. એ એલમ વીશે લખાએલાં અછત પુસ્તકો બીજાં હરેક પુસ્તકો કરતાં વધારે કીંમતી ગણવામાં આવેછે અને આ અજાએબ જેવુંછે જે, ટપકાઓ જોતી વેળાએ તથા અગમચેતી કરતી વેળાએ તેઓ એવા શબ્દો[૨૧] ગરેહો વીશે કામે લગાડેછે કે, જે દબેસ્તાનવાળાએ એ દેવતાઓનો જે હેવાલ આપીઓછે તેને ઘણા બરા મળતા આવેછે.

આ સઘળી બાબતો ઉપરથી આ બની શકે એવું મને લાગેછે કે, જરતોસ્તની આગમજ ઇરાનીઓના ધરમનો હેવાલ દબેસ્તાનમાં જે આપવામાં આવેલોછે તે યાતો હુસંગની આગમજના વખતને લાગુ પડી શકેછે અને જે દેવોની[૨૨] બુતપરસ્તી રસમોનો તેણે નાશ કીધો હતો તે બાબતનો તે ઇરાશે જણાવેછે યાતો તે કોઇએક શેબીઅન ટોળાંના ધરમની કીરીઆઓ તથા પુંજાઓના હેવાલ ઉપરથી લેવામાં આવીઓ હશે એમ દીશેછે. અગરજે એ બેમાંના કોઇબી મતને આપણે બાહાલ નહી રાખીએ તો આપણને એવો સારંસ લાવવો જોઇએ જે, એ હેવાલ તારે તો જોડી કાહાડેલો હશે, પણ તે વાત કદી પણ બની શકે એવો દીસતી નથી; કાંએજે મુરતી પુંજકના વેહેમો વીશે આવી ચંચલાઇથી સમપુરણ હેવાલ ઉતપન કરવો તેનું કારણ શું તે આપણને માલુમ પડી શકતું નથી. હુસંગની આગમજ એ ધરમ મેહેલીઆથી તે ઇરાનમાં કદી આગળ ચાલુ હતો કે નહીં તેની સામેના આપણા બે મુખીએ શકો દુર થાએછે. પેહેલો એજે પરસીપોલીસ અથવા ઇરાન દેશમાંની કોઈ પણ બીજી તારાજ નીશાનો ઉપર મુરતીના આકારોની કાંઈબી નીશાનો આપણા જોવામાં આવતી નથી. કારણ કે, હાલ જમાનામાં તાંહાં જે નીશાનો જોવામાં આવેછે તે એ વખતની પછી સઘળી બનાવવામા આવીહતી. બીજું એજે હીરાદોતસ[૨૩]એવું જણાવેછે જે, ઇરાનીઓ ઊંચા ઊંચા પરવતોના શીખરો ઉપર "જેવ" (પરમેશવર) ને ભોગ આપતા હતા; આસમાનના આખા ઘેરાવાને તે નામથી તેઓ ઓળખતા હતા તથા આફ્રતાબ, માહાતાબ, બાક, આતસ, આબ અને બાદને જોકે તેઓ બુજરગ કરી ગણતા હતા તોબી તેઓ કોઇબી તરેહની મુરતીઓ, દેહેરાં અથવા બુતો પોતે બનાવી રાખતા નહોં હતા.

કેટલીએક બાબતો એવીછે જે, તે ઉપરથી આપણે એવું માની શકીએ કે, હીંદુ તથા ઇરાનીઓના કદીમ મજહબો અસલમાં એક એક સાથે જોડાએલા હતા. આ કલ્પનાની તરફેણમાં એક દાખલો એછે જે એ બંને દેશોમાં ગોશ બાવાની બનાઇ હતી. એ રસમ હીંદુસ્થાનમાં કેટલીએકઘણી ઊંચે દરજજેની તથા અતીશ માનવંતી વરણોમાં હજુર શુધી ચાલુછે. કહેછે જે, ઇરાનમાં સપર પેહેલા શબ્દો જે એ રસમથી પોતે પો-

તાનો હાથ ઉઠાવીએ તે પેલો જલેમ જોહાક હતો[૨૪] કે જેનું નામ હજુર સુધી ઘણા ધીકાર સાથે યાદ રહેલુંછે.[૨૫] આપણે એમ વીચારી શકીએછે જે, આ રસમ સાધારણ રીતે સઘળાએ જોકે હવે પાળવા લાગ્યા તોપણ પછીના જમાના સુધી તેની છીટ તેઓમાં રહી ગઈ હતી અને ઘણાએક દયાવાન તથા પરેહજગાર સખશો પોતાની આગમજ થઈ ગયલા ઘણા નીરઅપરાધી જમાનાની ખુજરગી તરફ મોટા માનથી ગોર કરતા હતા. એજ કારણને લીધે આપણે એમબી કહી શકીએછે જે, બાબ જરતોસ્તના ઈતીહાસ લખનારાઓ જે એવું દેખડાવવા કોશેશ કરેછે કે, અમારો પેગમબર માત્ર પાપવીનાએ જનમીઓ હતો એટલુંજ માત્ર નહીં, પણ તેથી જનવર તથા ઝાડપાનોનેબી કાંઈપણ ઈજા પોહોચી નહીં હતી; કાંએજે, કદીમ ઈરાનીઓ એવું ધારતા હતા જે, ઝાડ પાનોને જોકે દુખ તથા મોજ કાંઈ માલુમ પડતાં નથી તોબી તેઓને જીવછે અને જનવરો માફક તેઓમાંથી પેલો હંમેશ રેહેનાર આતમા વસેછે. એક ઈરાની ગરંથકાર એવું કહેછે જે, જરતોસ્તી ધરમ પાળનાર ઘણા પરેહજગાર શખસો એવું વીચારેછે જે, યઝદતાલાએ પાખ જરતોસ્તના આતમાને[૨૬] પેદા કરી એક ઝાડ સાથે લટકાવીયો હતો કે જેમાંથી પછી સઘળી આકાશી વસ્તુઓ ઉતપન થએલીછે. ઝાડ એ શબદ ભેદમાં અંહીઆં પેહેલી અક્કલ (બહમન) સારૂ વાપરવામાં આવેલોછે કે જેમાંની સઘળી પેદાએસ નેક હોયછે અને જરે પેલો ગરંથકાર એવું કેહેછે જે, જરતોસ્તનો આતમા એક ઝાડ ઉપર લટકાવવામાં આવીઓ હતો તારે તે શખસ માત્ર એવું જણાવવા માગેછે જે, એ પેગમબરનો આતમા પેહેલી અક્કલમાંનું એક કીરણછે; અને એ શખસ પછી બોલેછે જે, જરતોસ્તનું સમપુરણપણું તે એ એલમના ઝાડની એક ભપકાદાર રોશણી તરીકે વીચારવામાં આવેલું છે. એ ગરંથકાર કહેછે જે, "મેં ડાહ્યા અને પરેહજગાર મોબેદ "શરોશ" થી એવું સાંભળેલુંછે[૨૭] જે, જરતોસ્તના બાપ પાસે એક ગાએ[૨૮] હતી કે, જે એક ઝાડ ઉપરથી ખરી ગએલાં પાતાં સીવાએ બીજું કાંઈ પણ ખાતી નહીં હતી ને તેનો માત્ર ખોરાક એવાં પાતાંઓનોજ હતો માટે જે સઘળું દુધ તે આપતી હતી તે તેમાંથીજ પેદા થતું હતું." જરતોસ્તનો બાપ[૨૯] ( જેનું નામ પોરોશાસ્પ કરી હતું ) તેનો બધો ખોરાક એજ દુધનો હતો અને તેથી તેઓ એવું જણાવેછે જે, એની મા કે જેનું નામ દોગદો[૩૦] કરી હતું તેને હમેલ રહેયા હતા. આ બીઆનની ખુલ્લી મતલબ એવુંજ સાબેત કરવાની જણાએછે જે, જરતોસ્તનો જનમ નીર અપરાધ રીતે થએલો હતો, અને તેને જનમ આપવા સારૂ ઝાડપાનના જીવનોથી નાસ કરવામાં આવીઓ નહીં હતો.[૩૧]

જરતોસ્તના ધરમનો જે હેવાલ ઘણોજ પુરતી રીતે કેટલાએક ઈરાનીઅન ગરંથકારોએ[૩૨] આપેલોછે તેનો એક ટુંક ઈનતેખાબ આપતી વેળાએ હું દોગદોએનો સપનો જેથી હજુરતો જરતોસ્ત ગરભસ્થાનમાં હતો તેટલાંમાથીજ તેની ખુજરગીની આગાહી મળી આવી હતી તે વીશે તથા એ પેગમબરની આસમાન ઉપરની મુસાફરી કે જ્યાં તેને હોરમજદ પાસેથી ઝંદ અવસ્તાનું પાખ પુસ્તક તથા પવીત્ર આતસ મળીઓ હતો તે વીશે તથા તે પોતે દોજખ જોવા ગયો હતો ત્યાં તેણે એહેરમન યાને ખરાબ આતમાને જોયો હતો તથા એક માણસ જેમાં તેણે કાંઈક નેકી જોઈ હતી તેને છોડવી સેતાનને પોતાનાજ રેહેઠાણમાં સરમીંદો અને બેઆબરૂ કરી નાખીઓ હતો તે વીશે પણ કાંઈબી હું જણાવવા માગતો નથી તથા તે સાથે તે અલબુરૂઝના[૩૩] પાહાડમાં જે ગોશેનશીન થયો હતો તથા એક ઊંડો બોહો જેને કે તતવો, રૂતુઓ અને અજસામે ફલકી યાને આસમાનના ગરેહોના કલપીત આકારોથી સણગારી તેમાં એબલોજ પોતે પરમેશવરની ભકતીમાં મસગુલ થયો હતો તે વીશે તથા પોતાના ધરમની સચાઈ બેસાડવા માટે તરેહ તરેહવાર મોજેજાઓ કરી બતલાવીઆ હતા; જે-ઓમાંના મુખીઅ મોજેજાઓ એ હતા જે, તેણે આતસને પોતાના હાથમાં પકડીઓ હતો તથા પો-

તાના શરીર ઉપર કકડતી ધાતુ રેડવા દીધી હતી તથા ગુસ્તાસ્પના પ્યારા ઘોડાના પગો તેના પેટમાં જે ગુસી ગયા હતા તેઓને પાછા તેઓનાં ખુદરતી આકારમાં લાવી મેહેલી તેને તંદરોસ્તી પાછી જે બક્ષી હતી તે સઘળી બાબદો વીશે હું કાંઈપણ અત્રે બોલવા ધારતો નથી. ધરમના જે જે મુખીઅ ફરમાનો તેણે જાહેર કીધાં તથા જે જે કાએદા તેણે મુકરર કીધા તથા પોતાના દેશના પુરાતન ધરમમાં જે જે અગત જોગ સુધારા તેણે કરીઆ તેઓનું સાધારણ રીતે ઉપર ટપકે બીઆન આપવાનું અત્રે અગત જેવું દીસેછે. તેણે એવું શીખવીઆ હતું જે, પરમેશવર હંમેશગીથીજ જીવતો છે તથા તે ખુદ પોતે જમાનો અને જગા જેમ અપારછે તેમજ તે પણ પોતે છે. દુનીઆમાં સારૂં અને માઠું એવાં બે મુળ તત્વોછે એવું તેણે ખાત્રીથી જણાવીઆ. તેઓમાના એકને તેણે હોરમજદ એવું નામ આપેલુંછે કે જે સઘળાં સારાંનો ઉપરીછે અને બીજાનું નામ તેણે આહેરેમન કરી રાખીઆછે કે, જે માઠાંનો સાહેબછે. એઓમાંના દરેકને પેદા કરવાની શક્તીછે પણ એ શક્તી તેઓ એક એકથી બરખેલાફ રીતે વાપરેછે અને તે બંનેના સાથ સાથનો કામોને લીધેજ દરેક જીવજંત વસ્તુઓમાં સારૂં અને માઠું એ બંને ભેલશેલ થાએછે. હોરમજદ યાને સારાં મુળોનો ફરેસતો તત્વો, રૂતુઓ અને આદમીજાતને બચાવવા વેત્રણ કરેછે કે, જેઓનો દોજખી અહેરેમન નાશ કરવા માંગેછે; પણ માત્ર સારાંતુજ મુળતત્વ બુજરગ હોરમજદ હંમેસગી સુધી સજીવન છે અને તેથી છેવ્વે સરવાલે તેજ પોતે ફતેહમંદ થશે.[૩૪] સારાંની નીશાન રોશનીછે અને માઠાંની નીશાન અંધારૂંછે અને પરમેશવરે જરતોસ્તને કહેલુંછે કે, "જે ચીજો પ્રકાશેછે તેઓમાં મારૂં નુર છુપું હોએછે."[૩૫] આ ઉપરથી એ પેગમબરના ધરમ પાળનારા હરેક ઈબાદતગાહમાં પોતાની ફરજીઆત અદા કરતી વેળાએ પવીત્ર આતસ જે પાત્રાં ઉપર રોશન બળતો હોએછે તે તરફ પોતાનું મોહોડું કરેછે અને જરે તેઓ ખુલ્લી હવામાં બંદગી કરેછે તારે આફતાબ જે કે પોતે સઘળી રોસનીઓમાં શ્રેષ્ટ ગણાએછે અને જેનાથી પરમેશવરે પોતાની ઈશવરી મેહેરબાની ફેલાવી નાખી પોતાની પેદાએશના સરવે કામોને ચાલુ રાખેલાંછે તે તરફ પોતાનું મોહોડું કરેછે. જરતોસ્તે પોતાના ધરમ પાળનારાઓને એમ કહેલુંછે જે, જનવરો અને તત્વોની સંભાળ રાખનાર ફરેસતાઓએ મને આ પ્રમાણે ફરમાવેલુંછે.

અશો બહમને કહયું જે, "અરે, ઓ પરમેશવરના માણસ! મારાં ગાએ ઢોરોનાં ટોળાં અથવા ગોવારાંની તું નીગેહેબાની રાખજે. એ ટોળાંઓ જે મને સરવ શક્તીવાન પરમેશવર સોડેથી મળેલાંછે તેઓને હું તુંને સોંપુંછું. જુવાન ગોશપંદો અથવા જે ગાએ ઢોરો હજુર કામમાં આવતાં હોએ તેઓને તું કાપવા દેતો ના." ઝલકાટ ભરેલા અરદીબેસ્તે કહયું જે, "સઉથી શ્રેષ્ટ સાહેબના નોકર, મારી તરફથી બાદશાહ ગુસ્તાસ્પને તું એવું કેહેજે જે, મેં તુંને સઘળી તરેહના આતસો સોંપેલાછે તેઓને બચાવી રાખવા તથા તેઓને પાણી અથવા બાકથી નહીં બુજાવી નાખવા માટે બોબેદો, દસ્તુરો અને હેરબદોને[૩૬] તું હોકમ કરજે અને તેઓને ફરમાવજે જે, દરેક શેહેરમાં એક એક આતસકદેહ બંધાવે અને એ ધરમના ફરમાન મુજબ તે તત્વ સારૂ મુકરર થએલાં જશનો તેઓ કરીયા કરે. આતસની રોશની પરમેશવર સોડેથી છે અનેએ તત્વ સીવાએ બીજી કઈ ચીજ વધારે બુરાનુમા છે? તે માત્ર લાકડાં અને બુસબોઇની આશા કરેછે. જુવાન અને બુઢ્ઢાઓને એ ચીજો તેને ચહડાવા દેઓ અને તેઓની બંદગી પછી સાંભળવામાં આવશે. એ તત્વ પરમેશવર સોડેથી જેમ મને મળેલુંછે તેમજ હું તુંને તે સોંપુંછું. જે લોકો મારા શબ્દો પ્રમાણે અમલ નહીં કરશે તેઓ દોજખમાં જશે."

તારબાદ સરેહવર ફરેસતો બોલીઓ:—"અરે, ઓ તું પરેહજગાર માણસ જારે તું જમીનપર જઈ પોહોચે તારે મારા આ શબ્દો સઘળા માણશોને કેહેજે; અને ભાળા, તળવાલ, ખંજર અને ગુરજો જેઓ વાપરતા હોય તે-

ઓને એવો હોકમ ફરમાવજે જે, તે જનશોને તેઓ દર વરસે વરસ સાફ સુફ રાખે કે જે જોયાથી જેઓ કે બદ મનસની ધરાવતા હોએ તેઓ સઘળા નાહાસી જએ. તેઓને તું એવો હોકમ આપજે, જે તમારે ખરાબ માણશો તથા તમારા સતુઓપર કદી પણ બીસવાસ રાખવો નહીં."[૩૭] અસપંદારમદ બોલીઓ;—"તું જે મનુશ જાતપર એક આશીરવાદ જેવો છે તેથી તું આ દુનીઆને લોહી,નજસત અને મુરદાંઓથી નીગાહ રાખજે અને જાંહાં જાંહાં જમીન નહી ખેદાએલી હોએ અને જાંહાંથી માણસ અથવા પાણીબી પસાર થતું નહીં હોએ તાંહાં તાંહાં તું એવી ચીજોને લઈ જઈ નાખવા ફરમાવજે. મેહેનતના બદલામાં પુષકળ ફળ મળશે અને જે પાદશાહ જમીનને ઘણીજ ફળવંત કરે તે જેવો સઉથી સરસ પાદશાહ બીજો કોઈ નહી ગણાશે. મારી તરફથી એ સઘળું તું આદમીજાતને કેહેજે."[૩૮] ઓરદાદ ફરેસ્તાએ કહયું જે, "અરે, ઓ જરતોસ્ત વેહેતાં પાણી, બંધ પાણી, નદીના પાણી, દુરથી અને પાહાડોમાંથી આવતાં પાણી, વરસાદ અને ઝરાહોના પાણીને હું તને શોંપુંછું. આદમીઓને સમજાવજે જે, પાણીથી સઘળી જીવંત વસ્તુઓને જોર આવેછે, અને સઘળી ચીજોને તે લીલોત્રી જેવી કરેછે માટે તેને મુવેલી અથવા નજીશ ચીજોથી નાપાક થવા ના દેશો કે, જેથી ચોખ્ખાં પાણીમાં પકાવેલો તમારો ખોરાક સોજો રેહે. પરમેશવરના શબ્દો એ મુજબ અમલમાં લાવજે."

ઓરદાદે બોલવું તમામ પુરું કરીઆ બાદ અમરદાદે કહયું:—"અરે, ઓ જરતોસ્ત આદમીઓને એવું ફરમાવજે, જે તમારે કમોશમાં ઝાડોને તથા જમીનપરના મેવાઓને ઉખેડી નહીં કાહાડવા તથા તેઓનો નાશ નહીં કરી નાખવો; કાએજે તેઓને આદમી અને હેવાનો સારૂ એક આશીરવાદ અને ગુજરાન તરીકે બનાવેલાછે."[૩૯] દરેક જગાપર એક મોબેદ અવસતા અથવા પાખ પુસ્તક વાંચી જાણતો હોએ તેને મુકરર કરી રાખવા સારૂ પણ જરતોસ્તને હોકમ મળીઓ હતો અને ખાક, બાદ, આબ અને આતસ એ ચાર તત્વોથી ઈનશાનનું શરીર જે બનેલુંછે તે ચોશેને બચાવી રાખવા તે મોબેદોને ફરમાનો આપવામાં આવેલાં હતાં.[૪૦] જરતોસ્તના ધરમના આ પ્રમાણે મુખીએ મુળતત્વોછે. એના મોટાં પુસ્તક ઝંદ અવસ્તામાં જે ઘણી ખરી વાતો લખેલીછે તે ઘણી ઉમદા અને નીતી ભરેલીછે અને તે એવીતોછે કે, જેથી ઉદ્દીઓગ અને નેકીમા ઉમેરો થાયેછે. એનાપર એવા જે ઠપકા મેહેલવામાં આવેલાછે, જે એણે પોતાના દેશીઓના વેહેમો પ્રમાણે ઘણી ચંચલાઈથી પોતાનો ધરમ બેસતો લાવી મેહેલીઓ હતો તે વાત જેવી ખરીછે તેજ પ્રમાણે આખી ખરૂંછે જે, જે મજહબ એણે શીખવીઓ હતો તેના મુખીએ ફરમાનો પવીત્ર અને ઈશવરી હતાં અને એના ધરમમાં એક અમર અને સખાવત ભરેલા પરમેશવરનેજ પુંજવાનું આવેલુંછે અને ગમેતેવા એના હેતુ હોએ પણ આતસને આ દુનીઆઈ ચીજમાંથી પરમેશવરની નીશાન દાખલ એણે જે દાખલ કરી તેથી વેહેમનો દરવાજો ઘણોજ મોકળો થયો હતો. આ વાત ખરીછે જે, જરતોસ્તે પોતાના પરમેશવરની બંદગી સારૂ જે પરેશતશ કહેલીછે તે પરેશતશ તેના ઘણા ખરા ચેલાઓ પછી આ નીશાન (આતસ) નેજ ફરવા લાગ્યા ને જે ઉપરથી તેઓને એ ચાલને લીધે આતસપરસ્ત એવું ઠપકા ભરેલું નામ મળેલુંછે. જરતોસ્તના જમાનાની આગમજ ઈરાનીઓ જોકે આતસને એક તતવ કરી માન આપતા હતા તોબી તેઓ તેને દેહેરાંઓમાં[૪૧] બચાવી રાખતા હોએ અથવા પોતાની ભગતી તેની સનમુખ ઉભા રહી કરતા હોએ એવું માનવાને આપણી પાસે કાંઈ પણ કારણો નથી. આ પેગંબરે જે આ રેવાજ દાખલ કરીઓ તે એક સઉથી મોટો ફેરફાર તેણે તેઓના મજહબમાં દાખલ કરીઓ એમ આપણે ધારી શકીએછે. બંદગી કરતી વેળાએ પોતાના મજહબ પાળનારાઓને આફતાબની સનમુખ ફરવા જે હોકમ તેણે ફરમાવેલોછે તે તેણે એ લોકોના વીચાર મુજબજ કરેલુંછે અને આરે તતવોને જે બુજરગી

આપેલીછે તેથી તેઓના વીચાર પ્રમાણેજ એણે કરેલુંછે. પણ અસપંદારમદ ફરેસ્તાએ જમીનને મુરદાંઓથી ખરાબ નહીં કરવા જે એને ફરમાન આપીઉં હતું તે ફરમાનને માન આપી એને રૂવાનોને દાટવાની બાબદમાં અસલી ઈરાનીઓના મજહબના રેવાજોમાં કાંઈકે ફેરફારો કરવા ફરજ પડી હતી. હીરાદોતસના જણાવીઆ મુજબ ઈરાનીઓ પોતાના રૂવાનોને દાટતા હતા,[૪૨] પણ તે રૂવાનોના શરીરપરનું માસ કુત્રા અને પક્ષીઓ ભક્ષ કરી રહયા બાદ તેઓને પછી દાટવામાં આવતાં હતાં. જરતોસ્તના ધરમ પાળનારાઓમાં પોતાના રૂવાંનોનાં શરીરોને એવી જતની બાંધણીના મથાંલાં ઉપર નાખવાની ટેવછે કે, "જનાંથી માણસ અથવા પ્રાણી પણ પસાર થઈ શકે નહીં." અને જરે પક્ષીઓ તેઓપરનું ગોસ્ત ખાઈ જએછે અથવા હવામાં રહયાથી તેઓનો સઘળો નાશ થઈ જએછે તારે પુરાતન કાળમાં હાડકાંઓને એલાએદાં એલાએદાં દાટવાની જે રસમ હતી તેને બદલે હાલ જમાનામાં તેઓ તેઓને એકજ દુખમા માહેલા અધવચના ખાડામાં એકઠાંજ નાખી દેછે.

કેહેછે જે, જરતોસ્ત એક મોટો કુળ જોતીશ હતો અને આકાશી વસ્તુઓ વીશે એની પોતાની માહીતગારીને લીધે એ જનમપત્રીઓની ગણત્રી કરી શકતો તથા અગમચેતી પોતે કહી શકતો હતો અને એ એલમ એ ધરમ પાળનારાઓના મોબેદોમાં હજુર ઉતરતો આવેલોછે પણ જે બાંધણી એણે રચી તે મધેના દરેક પથરાનું જે બીચાન આપવા માંગીએ તો તેથી એક આખું દફતર ભરાઈ જએછે. હર મહીના અને હર દાહાડા ઉપર એણે ફરેસ્તાઓને મવકલ કરીઆ હતા. એ ફરેસ્તાઓના નામો તથા તેઓની ફરજો તથા દેવોના ટોળાં વીશે ચોકશવાર હેવાલ એના પુસ્તકોમાં જણાવવામાં આવેલોછે. જે ધરમ એણે દાખલ કરીઓ તેમાં એના મરણ બાદ હજારો તડાં પડી ગયાં હતાં. માની અને મજદકના તડાંઓ વીશે આગળ જણાવવામાં આવેલુંછે. સઉથી છેલ્લો મોટો સુધારો અથવા બરોબર રીતે બોલીએ તો જરતોસ્તના અસલી મજહબ પ્રમાણેજ ચાલવાનું પાછું કામ સાસાની વંશનાં મુળ પુરૂશ અરદેશર બાબગાનના રાજમાં જારી થયું અને એના રાજમાં મુખીઅ મોબેદોએ[૪૩] ધરમની કીરીઆઓ જે મુકરર કરી હતી તેજ પ્રમાણે હજુર સુધી એ ધરમ પાળનારાઓ ચાલેછે. પુરાતન ઈરાનની તવારીખ સાથે સંબંધ રાખનારી બાબદો કઈ સત્તાઓ ઉપર આધાર રાખેછે તેઓની તપાસ હવે ચાલો આપણે કરવા માંડીએ. દબીસ્તાનની સત્તા મુજબ કઈઓમુરસ ઈરાનના પાદશાહોના પાંચમા વંશનો માત્ર સપર પેહેલો પાદશાહ હતો. તેને જરતોસ્તના ધરમ પાળનારાઓ બાવા આદમ કરી વીચારેછે[૪૪] અને યાહુદી તવારીખ ઉપર ચાલનાર મુશલમાન ગરંથકારો છેક નુંહ (નોહ) સુધી તેની ઓલાદ લઈ જએછે પણ ઈરાન દેશનો સપર પેહેલો પાદશાહ એ હતો એમ તેઓ કેહેછે. દરેક આગળા જમાનાના ઈતીહાસ લખનારાઓના પુસ્તકોની અંદર આપણે એવું વાંચીએ છે જે, અરબસ્થાનના પેગમબરનાં ધરમ પાળનારાઓની સામે ઈરાનીઓ પોતાનો ધરમ અને સ્વતંત્રપણું બચાવવા સારૂ જે ઘણી બલતવારી તથા હઠીલાઈથી લડીઆ તેથી તેઓ એટલા તો ગોસ્સે થયા હતા કે, આવી એક હીંમતને જીતવાને આટલી બધી જે મેહેનત તેઓને પડી હતી તે હીંમત સજીવન નહીં રેહે તે સારૂ સઘળી ચોપડીનો તેઓએ નાશ કરી નાખીઓ હતો. શોહેરોના શોહેરો તેઓએ જમીનદોસ્ત કરી નાખીઆં. એબાદતગાહોને બાળી નાખી તેઓમાં ઉપરીપણું ચલાવનાર પરેહજગાર દસતુરોને તેઓએ કાપી નાખીઆ અને એ ટોળાંના શીખેલા પુરૂષો સઘળી જતના એલમો અથવા ખુદ પોતાની તવારીખ અને ધરમ વીશે જે જે જાણતા હતા તે વીશેના પુસ્તકોનો તેઓના માલેકો સાથે એ લોકોએ નાશ કરી નાખીઓ હતો. એ વખતના જનુની અરબો કુરાન શીવાએ કોઈબી પુસ્તક જાણતા નહીં હતા અથવા તે જાણવાની પોતે ઈચ્છા પણ દેખડાવતા નહીં હતા.

ઈરાનીઓના ધરમના ઉપાધીઆઓ જેઓને મજુસ[૪૫] અથવા મેજાઈ કરી કેહેતા હતા તે સઘળાઓને જ-દુગરેા કરી તેઓ વીચારતા હતા અને તેઓ પાસેના આ બરાબ હુંનર વીશે તેઓના ધરમના પુસ્તકોગોયા હથી-આરો જેવાં છે એવું તેઓ ધારતા હતા. એ બાબદની સચાઈ વીશે માત્ર આપણને અરબસ્થાનની ચાલુ કથાઓની શાહદત દેખડાવવી જોઈએછે; કાંએજે એ દેશમાં બરાબી અથવા જદુનું દરેક કામ તે કોઈ ગબર અથવા ગવર[૪૬] શીવાએ બીજાં કોઈનું નહીં હોએ એવો જે વીચાર ચાલુછે તે વાત આપણને માલુમ છે અને ગબર (કબર) એ શબદનો અરથ જરથોસ્તના ધરમ પાળનાર શીવાએ બીજો કાંઈપણ થતો નથી. તેણે મુસ-લમાની ધરમની શાહરૂઆતમાં જે વીચાર પોતાને સારૂ એ લોકોમાં બેસાડીઓ હતો તે ઉપરથી સઘળા મુસલમા નોની વસ્તીમાં તેને કાફર એવા ઠપકા ભરેલા નામ સરબોજ હમણાના વખતમાં ગણવામાં આવેછે.

ઈરાનીઓ જેવા એક ધીકરાએલા તથા જીતાએલા લોકો ઉપર જે ગજબ આવી પડીઓ તેમાંથી કેટલાંક થોડાં પુસ્તકો બચી શકે, તે વીશેની મુનસફી આપણે યુનાન તથા રૂમના એકંદર રહી ગએલાં હા૦ લ૦ પુસ્ત-કોની સ્થીતી ઉપરથી કરી શકીએછે. પુરાતન ઈરાનીઓના પુસ્તકોનો જે નાશ થઈ ગયો તેમાંથી જે જે પુસ્તકો બાકી રહયાં તેઓને બચાવવા માટે છેક ચાર સદીઓ બાદ કાંઈક કોશેશો કરવામાં આવી હતી. એવી સપર પેહેલવેહેલી કોશેસ સામાન વંશનાં એક પાદશાહે કરી હતી એવું જણાવવામાં આવેલુંછે અને એ વંશ બેહેરામ શોબીનની ઓલાદ માંહેથી ઉતરી આવીઓ હતો એવી જે બડાઈ કરતો હતો તે ઉપરથી બેશક એલમની બા-હેસ થાને એવી કુકરાજી ભરેલી ઈચ્છાથીજ તેઓએ એ કોશેશ કરી હશે કે તેથી પોતાના નીઆએગાનોની ખુબી હંમેશાગી સુધી રહી જએ. ઈસાઈ લોકોની પવીત્ર તવારીખ ઉપરથી આપણે એવું જાણીએછે જે, એ દેશના પાદશાહોના મહત કરમો "ઈરાનનો બખર" એવે નામના એક પુસ્તકમાં લખીઆમાં આવીઆં હતાં; અને "આરતાઝરકસીસ નીમન" ની દરબારમાં એક યુનાની ગરંથકાર[૪૭] જે હતો તે આપણને એવું જણાવી જએછે જે, પાદશાહી સંગ્રસ્થાનમાં જે બેહદ પુસ્તકો બચાવી રાખીઆમાં આવીઆં હતાં તે જોવાની મને પરવાનગી મળેલી હતી. મુસલમાન ગરંથકારો કેહેછે જે, એ પુસ્તકનાં છુટા છવાએા જુઓ ગબર (કબર) લોકોનાં મોબેદોએ જે બચાવી રાખીઆં હતાં તે સઘળાને એકઠા કરી[૪૮] દકીકી નામના એક શાહેરને સપુ-રદ કરવામાં આવીઆં હતાં અને કઈઓમુરસથી તે કમનશીબ યઝદેઝરદના મરણ સુધી ઈરાનના પાદશાહોની તવારીખ શલોકમાં બનાવવા તેને હોકમ કરવામાં આવીઓ હતો. આ મોટાં પુસ્તકના એક હજાર શલોક લખીઆ બાદ એ દકીકીને તેનાજ એક ગોલામે કતલ કરીઓ; અને એના દેશની કીરતીના સારાં ભાએગે એ કામ તીઆરબાદ ફીરદોસી ઉપર આવી પડીઉં. ગીઝનીના વખણાએલા પાદશાહ મહમુદના આશ્રા હેઠલ ફીરદુસીએ આગમજ એકઠી કરેલી તથા તે સાથે પોતાની મેહેનતથી બીજી વધારે મેળવેલી ચીજો ઉપરથી શાહનામે અથવા પાદશાહોનું નામું એવે નામનું નજમમાં પેલું વખણાએલું પુસ્તક બનાવીઉં અને એના સકાએો જેકે કેટલીએક કહાણીઓથી ઢંકાઈ ગએલા તથા શાહેરી કલપનાઓથી સણગાર પામેલાછે તોબી તેઓમાં એશીઆ ખંડના સઘળા લોકો ઈરાન તથા તુરાનની પુરાતન તવારીખ વીશે જેટલું જાણેછે તે સઘળું આપણને મળી આવેછે. જે જુઓ[૪૯] ઉપરથી એ નજમનું પુસ્તક બનાવવામાં આવેલુંછે તે જુઓ પેહેલવી ભાષામાં લખાએલા હતા. એ પેહેલવી ભાષામાં મુસલમીન લોકોની ફતેહના વખતમાં ઈરાની લોકોના એક માત્ર ધરમના પુસ્તકો શીવાએ બીજાં સઘળી તરેહનાં પુસ્તકો લખાવામાં આવેલાં હતાં[૫૦] એમ જણાએછે; અને આ જા-ણવું પણ ઘણુંજ અગતનું છે જે, શાહનામામાં એટલા બધાતો પેહેલવી લુગતો આવેલાછે કે તે હાલ જમા-

નામાં કોઈપણ ઈરાની હરેક ફરહંગ શીવાએ સમજી શકેજ નહીં અને તેમાં અરબી શબ્દો અને અરબી ઢબો જે ફીરદોસીના જમાનાની ઘણુંક આગમજથીજ ફારસી ભાષામાં સઘળા લોકો આમેજ કરતા હતા તેઓને ઘણી મેહેનતથી બાતેલ રાખવામાં આવેલાછે. એ શાહેર પણ પોતાની મગરૂરી એ વીશે દેખડાવેછે અને કેહેછે જે, "મેં મારા પુસ્તકોમાંથી એ લુગતો બાતેલ કરેલાછે" અને એજ એની મગરૂરી ઉપરથી આપણી પુરતી રીતે ખાત્રી થાએછે જે, ગમે તેવા સણગારથી એણે કલ્પનાઓથી એ વારતાઓને સણગારી હોએ તોપણ એ પુસ્તક માહેલી ચોકસ બાબતો પેહેલવીમાં રહી ગયલાં પુસ્તકોમાંથીજ માત્ર એણે લીધેલીછે.

યુનાનીઓ પેસદાદી વંશના પાદશાહો વીશે કાંઈપણ બોલી જતા નથી તેથી એ વંશ વીશે ફીરદોસીનો આપેલો હેવાલ આપણું ચોકસ ધીઆન પોહોચાડવા લાએકછે. કઈઓમુરૂસનાં રાજ વીશે જે જે બીઆન એ આપેછે તેમાં જંગળી હાલત માહેથી મનુશજાતની સુધરતી હાલતની તવારીખ શીવાએ બીજું કાંઈ આપણે જોઈ શકતા નથી અને એના રાજમાં સંસારના કાંઈકે હુંનરો આદમીઓને શીખવવામાં આવીઆ હતા. હુસંગે પોતાના દેશના ધરમમાં સુધારો કરીઓ હતો અને આતસ પરસ્તી રસમ એણે દાખલ કરી હતી એમ ફીરદોસી જણાવેછે. હવે દેવો અથવા જાદુગરોનું જે નામ એ વંશના સઘળા દુશમનોને એ શાહેરે જે આપેલુંછે તેઓ સાથે એનો છોકરો તેહમુરૂસ હંમેસ લડાઈમાંજ પોતે ગુદાયલો રેહેતો હતો. એ ત્રણમાંના દરેક પાદશાહોએ માફકસર વરસો સુધી રાજ ચલાવીઆં હતાં એમ જણાવવામાં આવેલુંછે. ફીરદોસી કઈઓમુરૂસના તખતનશીન થયા પછી તે ઠેઠ તેહમુરસનો પેલો વખણાએલો ભત્રીજે અને વારસ જમશીદ તખતનશીન થયો તાંહાં સુધી માત્ર ૧૧૦ વરસ ગુજરીઆં હતાં એવું જણાવેછે. ફીરદોસીના જણાવીઆ મુજબ એ (જમશીદ) પાદશાહે ૭૦૦ વરસ સુધી રાજ ચલાવીઉં હતું.[૪૧] પણ બીજા ગરંથકારો એના રાજના વરસોની લંબાઈ વીશે બરએલાફ વીચારો આપેછે, અને જમશીદ વીશે જે સઘળું જણાવવામાં આવેલુંછે તે બોટું હોએ એ દેખાઈતુંછે. તે એક એવા વખતની તવારીખ દેખડાવેછે કે જે વેળાયે આદમી જનતની સંસારી હાલતમાં મોટા મોટા ફેરફારો થયા હતા. પેહેલવેહેલું આપણને એવું કેહેવામાં આવેલુંછે જે, એ પાદશાએ પોતાની રઈએતને[૪૨] ચાર ભાગોમાં વેહેંચી નાખી હતી અને તે દરેકને જુદા જુદા મુકરર ધંધાઓ સોંપી આપીઆ હતા જે ઉપરથી જણે એવું માલુમ પડેછે જે પુરાતન ઈરાનીઓની હાલત અરવાચીન કાળના હીંદુઓ જેવીજ હતી અને જત અથવા જ્ઞાતની પેલી અજાએબ જેવી રસમ જે હીંદુસથાનમાં હજુર સુધી જોવામાં આવેછે તે એક વખતે ઈરાનમાંબી જણાએલી હતી. આ કલ્પના શોધ કરવા લાએક છે અને ઘણીએક બુરહાનો (તકરારો) થી તેને ટેકો મળી શકેછે, પણ એ શીદ્ધાંતની ઘેરતરફેણમાંબી કેટલીએક દલીલો છે કે જે ઘણી માયાકુલછે એવું દીસેછે. યુનાની[૪૩] અથવા ઈરાની ઈતીહાશ કરતાઓ એકબી એવી ચોકસ વાત ઈરાનની કદીમ તવારીખમાં આપણને જણાવી જતા નથી કે જે ઉપરથી જાત જ્ઞાત એ શબ્દ હીંદુઓ વીશે જેમ હાલ આપણે વાપરીએછે તેજ પ્રમાણે ઈરાનીઓમાંબી એમ નાતજાતો હતી એવું સાબેત થઈ શકે. જમશીદે ઈરાનીઓને જે વરગોમાં વેહેંચી નાખીઆ તેઓના નામો શીવાએ કાંઈપણ બીજું આપણને માલુમ નથી અને ફીરદોસી જે એ દેશ તથા તાંહાંના રેહેવાસીઓની ચાલચલણો જણાવતી વખતે ઘણોજ બારીક જનએછે તે ફકટ એકજ વખત એ લોકોને જે આ વરગોમાં વેહેંચી નાખવામાં આવીઆ હતા તે વીશે બીઆન આપી ફરીથી તે બાબતસર કાંઈબી પોતે જણાવતો નથી. હરેક હીંદુ ટોળાંની તવારીખ લખતી વેળાએ નાતજાતની અજાએબ જેવી રસમ વીશે ઘણાંએક ફકરાઓ લખીઆ વીનાં એ ટોળાંની તવારીખ લખવી કદાચ અશકીય તો નહીજ પણ તે કામ ઘણું

મુશકેલ લાગીઆ વીનાએ તો રેહેશેજ નહીં. આ ખરૂંછે જે, કેટલાએક મુસલમીન ગરંગકારો આ વરગો વીશે ખીઆન આપતી વેળાએ ફીરદોસી[૧૪] કરતાં પણ વધારે ખીઆન આપેછે અને એવું જાહેર કરેછે જે, જમશીદે જેઓને ટોળાંઓમાં વેહેંચી નાખીઆ હતા તેઓને પોત પોતાના ધંધા ઉપરજ માત્ર મજબુત રેહેવાને ફરમાન કરીઉં હતું. પણ જાતજાતના વીભાગ જેવી આવી અગતની બાબદ હરેક ટોળાંની તવારીખ લખતી વેળાએ એવાં ઉપર ટપકેનાં ખીઆનથી બીજી શાહાદતો વગર એક દલીલ તરીકે આપણને બાહાલ રાખવી નહી જોઈએ. જમશીદના રાજ વીશે જેટલાં વરસો જણાવેલાંછે તેટલી સઘળી મુદતમાં ઈરાનીઓ ફીરદોસીના જણાવીઆ મુજબ જે ચાર તબાંઓમાં વેહેંચાઈ ગયા હતા તે બાબદ બની શકે એવી દીસેછે. પણ આ બીના ઉપરથી તો માત્ર એટલુંજ માલુમ પડેછે જે તેઓ એક જંગલી હાલતમાંથી નીકળી વધારે સુધરેલી હાલતમાં જે આવીઆ તે લાએકની મંડળીઓને છાજે એવા ખુદરતી વીભાગોમાંજ તેઓ વેહેંચાઈ ગયા હતા અને એ પાદશાહના રાજના ઘણા લાંબા વરસોની જે ખોટી તવારીખ તેઓ જણાવી જાએછે તેમાં તેઓના જણાવીઆ મુજબ જે હજારો સુધારા થયા હતા તેમાંનો ઉપલો સુધારો તો માત્ર એકજ ગણવામાં આવેલોછે. એણે શેહેરો બંધાવીઆં, હથીઆરો શોધી કાહાડીઆં, વાહાણો બંધાવીઆં, મનુશજાતનું ખેતીવાડી ઉપર ધીઆન લગાડયું, પંચાગ સુધારીઉં તથા આદમી જાતને બગોલ વીદીઆ જેવો ઉમદા એલમ પણ શીખવીઓ. વાઈન બનાવનાર, રેશમ વણનાર તથા ગાયેન દાખલ કરનારપણી સપર પેહેલો એજ પાદશાહ હતો. આ સઘળું શરંજમ પોહોચાડીઆ બાદ એ પોતાના કમાલીઅતપણા વીશે એટલો તો ફાટી ગયો અને પોતાના ઓધાથી એટલો તો મસ્ત થઈ ગયો કે પોતાને દેવતા કરી ગણવા લાગ્યો અને પોતાના શરીરની મુરતીઓ બનાવી તેઓને જે નમીને પુંજે નહી તેવા સઘળા મનુસ ઉપર પોતે જુલમ જાસ્તી ચલાવવા લાગ્યો. આવા ગુનાહ ભરેલા અહંકારથી કેહેછે જે એના ઉપર માત્ર કમબખ્તી આવી પડી એટલુંજ નહીં, પણ એના દેશ ઉપરબી તેની માઠી અસર થઈ હતી. બેહદ આબાદાની થોડુંક સુધી ભોગવીઆ બાદ[૧૫] ઈરાન ઉપર એક પારકા મુલકના જંગલી પાદશાહ નામે જોહાકે હુમલો કરી તે દેશ પોતે જીતી લીધો અને તાંહાં એટલો તો પોતે જુલમ અને ઘાતકીપણું ચલાવવા માંડીઉં કે એ આખાં રાજમાં તેથી સઘળે પાએમાલી અને દેહેસ્ત પથરાઈ ગઈ. શું કાંઈ પણ ફકો રાખીઆ વીના એ આપણે એવો સારાંસ નહીં લાવી શકીએ કે એ એક ચોકસ વખત સુધી એક ટોળાંની તવારીખનો એક સાધારણ હેવાલછે? જંગલી હાલતમાં મનુસ જાતોને થોડીક હાજતો હોએછે તેથી ઓધા અથવા ધંધામાં કાંઈબી તફાવત જાહાને ગણવામાં આવતો નથી. એ જંગલી હાલતમાંથી સુધરવાની નીશાનોનો એ એક હેવાલ જણાવેછે. તે સાથે વધારે સુધરેલા ટોળાંઓમાં જેમ વીભાગો હોએછે તેવા વીભાગો એ લોકોમાં થયા તથા તેઓ જે ઉદ્દીઓગી, દરવીઅવાન, અને આબાદાની ભરેલા થયા તેથી મોજ અને ગુનાહામાં જે ફસી પડેછે તેથી તેઓ પારકાં દેશના એક કુશમનના હાથથી જલદીથી હારી જાયછે તે સઘળું એ બીના ઉપરથી માલુમ પડેછે. ફારસી ગરંથકારો જમશીદની જે તવારીખ આપેછે તેની સમજતો આ પ્રમાણે છે. ઉગમણુ તરફના ગરંથકારો પોતાની તવારીખના આ અંધારા જમાનામાં એ પાદશાહ પર ફતેહ પામનાર જોહાક વીશે જે જણાવી જાએછે તેને બીજી બાબદોથી જે અજવાલું નહીં મળત તો એ બાબદ વીશે રસ્તો મળવો આપણને ઘણો વધારે બીકઠ પડત. તેઓ એવું જણાવેછે જે, સામના એક પાદશાહ શેદાદના[૧૬] વંશમાંથી જોહાક ઉતરેલો હતો; અને તેને આસરે એક હજાર વરસો સુધી રાજ ચલાવીઉં હતું.[૧૭] થોડીક ખોટી બાબદો શીવાએ આ વખત વીશે કાંઈ પણ બીજું વધારે તેઓ જણાવી જતા નથી; પણ આથમણુ

તરફના ગરંથકારોની સત્તાઉપરથી આ માનવાને આપણી પાસે કારણો છે જે, જેહાક તો પેલો એસીરીઆનો પાદશાહ હતો જેને ઈરાન જીતી લીધું હતું અને એ મુલક એશીરીઆના આસરા હેઠલ પુરાતન કાળમાં જે આવી પડીઓ હતો તે વીશેની તવારીખ એના ઘણાક વરસોસુધી ચલાવેલાં રાજમાં આવી જયછે.

જેટલાં વરસો જેહાકના[૮૮] રાજ વીશે ઉગમણુ તરફના ગરંથકારો જણાવી જએછે તેટલાં વરસો સુધી ઈરાન મધે આશીરીઅન લોકોની પાદશાહત એ દેશમાં ચાલી હતી એવું યુનાની ગરંથકારોબી જણાવેછે. ઈરાનીઓ એકરાર કરેછે જે, અમારો દેશ એ સઘળા વખત સુધી એક પારકાં દેશના પાદશાહના અખતીઆરમાં હતો. ઈરાન માહેલાં કેટલાંએક ઘણાં ખુશનુમા બાંધકામો એસીરીઅન સેહેનશાહાતના પાદશાહો અને અકશર કરી તેઓની રાણી સેમીરામીસના જમાનામાં બાંધવામાં આવીઆં હતાં એવું કેહેવામાં આવેલુંછે; પણ એક રાણી જેની, હઈઆતી વીશે કેટલાએક ગરંથકારો શક લઈ જએછે અને જેના રાજના સને વીશે ઘણાએક કાબેલ સને ગણનારાઓ પંદર સદીનો છેક[૮૯] તફાવત પોતે જણાવેછે તેને એ કામો બંધાવીઆં હતાં કે નહીં તે વીશે કલપનાઓ કરવાથી આપણને અત્રે પરહેજ રેહેવું જોઈએછે.

અગરજે આપણે એવું બાહાલ રાખીએ જે જેહાકના રાજના વરષો તે એસીરીઅન લોકોની ઈરાન ઉપર થઈ ગએલી પાદશાહતનો કાળ દેખડાવેછે તો આપણને બરેબર વીચારવું જોઈએ જે ઈરાનના ઈતીહાસ લખનારોનો ફરેદુન તેજ યુનાની ઈતીહાશ કરતાઓનો અરબાશીસ છે*. આ બાબદને કેટલીક મુખીએ બાબદોમાં ઉગમણુ તથા આથમણ તરફના ગરંથકારો જે સંબંધો જણાવી જએછે તે ઉપરથી મોટો ટેકો મળેછે. મીદસ લોકોના એ અરબાશીસે સારદનાપલસની ધીકાર ભરેલી પ્રતીષ્ઠાને લીધે ઉસ્કેરાઈ "નીનીવી" ઉપર પોતે હુમલો કરીઓ અને તે શેહેરને પોતે જીતી લઈ એસીરીઅન લોકોની પાદશાહતને તેને ઊંધી વાળી નાખી. કેટલાએક ફારસી ગરંથકારો એવું જણાવેછે જે, ફરેદુને જેહાકને જેરૂસલમમાં કેદ પકડીઓ હતો પણ એ પાદશાહે "નીનીવી" જીતી લીધું હતું એવું જે એક બેતમાં ફીરદોસી જણાવેછે તે ઉપરથી એ ચુકછે એમ ખુલ્લી રીતે આપણને માલુમ પડી આવેછે. બીજે એક ફારસી ગરંથકાર એ બીનાને ટેકો આપેછે અને એ પાએતખત શેહેરનું નામબી તે જણાવી એવું લખી જાયછે જે, એ એસીરીઅન પાદશાહ કોઈ વખતે અંહીઆં અને કોઈ વખતે બાબેલાનમાં પણ રેહેતો હતો. મોજેસ ખોરેનસીસ એ પાદશાહને "વરબાસીસ"[૯૦] કરી લખેછે; અને તેની જુવાનીની જે તવારીખ તે આપી જએછે તે કેટલીએક બાબદોમાં ફારસી ગરંથકારોના આપેલાં બીનાનો સાથે મળતી આવેછે; પણ એસીરીઅન લોકોની પાદસાહતમાંથી એને પોતાના દેશીઓને જે છોહવીઆ તે મુખીએ બાબદ ઉપરથીજ અરબાસીસ તેજ ફરેદુન હતો એવો સારાંશ નીકળેછે.* ઈસાઈ લોકોના પવીત્ર પુસ્તકોમાં યાહુદી લોકો સીવાએ બીજા કોઈબી લોકોની તવારીખનો ચુનોચરા હેવાલ કદાચજ આપેલો જોવામાં આવેછે; પણ આ અજાએબ જેવું દીસેછે જે, યુનાનીઓ ફરેદુનના જનમ તથા કેળવણી વીશેની કહાણીઓનો કાંઈપણ હેવાલ જણાવી જતા નથી અને તે સીવાએ કીઆં કારણોને લીધે મીદસ લોકો એસીરીઅન લોકોની જુસરીમાંથી નીકળી ગયા તે વીશેનો પુરતો હેવાલ પણ તેઓમાંના કોઈબી ગરંથકારના પુસ્તક પરથી આપણને મળી આવતો નથી અને અત્રે આ જણાવવાનું ઘણું અગત જેવુંછે, જે ઈરાનની તમામ પુરાતન તવારીખમાં કાવા નામના લુહારે હુલડ ઉઠાવી ફરેદુનને એ દેશની ગાદી ઉપર જે બેસાડીઓ હતો તે વાત જેવી ઉગમણુ તરફનાજ ગરંથકારોની સત્તા ઉપરથી સાબેત થાએછે તેવી બીજી કોઈ પણ બાબદો તેથી વધુ રીતેસાબેત

* એ વીચાર તદન ગલત માલુમ પડેલોછે. જુઓ દીબાચો.

થાએ એવી આપણને દીસતી નથી. જે નીમખહલાલીને લીધે એના ચણીઆમાંથી એ શેહેનશાહતનો ઝુંડો બનાવવામાં આવીએ હતો તથા સદીઓની સદીઓ સુધી એક પવીત્ર નીશાન દાખલ તેને જે માન આપવામાં આવેઉં હતું તે એની બન્નવેલી ચાકરીનો બદલો આપવા જેવુંછે ને જે બુજરગ કામની યાદદાસ્ત ઘણી માન ભરેલી રીતે પેહેડી દર પેહેડી બચાવી રાખવામાં આવી હતી; અને એ દરકશે કાવીઆની યાને કાવાના ઝુંડાને[૬૧] બલીફ્ એબરના સરદારે હીજરી સને ૧૪ માં ખુદ પોતાના સ્વાધીનમાં જે લીધો હતો તેથી ઈરાનની આ અસલી તવારીખની સચાઈ ઘણા વેહેમી પુરૂસોનીબી મનપતીજ કરે એવીછે. ફરેદુનના[૬૨] કુટુંબમાં જે તડાંઓ પડી ગયાં હતાં તેથી ઈરાન[૬૩] નબળી તથા અંધાધુંધી હાલતમાં આવી પડીઉં[૬૪] ને શીથીઅનો સાથની લડાઈથી તો તેમાં એાર ઉલટો વધારો થઈ પડીઓ; કાંએજે તેઓએ એક મોટી લડાઈ કરીઆ બાદ ઈરાનના પોતેજ ધણી થઈ બેઠા અને ફારસી ગરંથકારોના જણાવીયા મુજબ બાર વરસ[૬૫] સુધી તાંહાંના પોતે માલેક થઈ રહ્યા હતા. આ ફતેહની આગમજ થયલી લડાઈનો કાળ તથા ઘણાએક ઈરાની ઉમરાવોએ પોતા ઉપર ફતેહ પામનાર પાદશાહો સામે પોતાના મુલકોના કરેલા બાહાદુરી ભરેલા બચાવો તથા પોતાના દેશના શત્રુઓ ઉપર છેલ્લે સરવાલે તેઓની મેળવેલી ફતેહને લગતી બાબદો ચુંટી કાહાડી ફીરદોસીએ પોતાના દફતરનો આ ભાગ ઘણી કલ્પનાથી સણગારેલોછે અને જે ભાગને આપણે ઘણો કહાણીકથા ભરેલો ભાગ કરી કહી શકીએ. એજ કાળમાં એના સઉથી મોહોટા પેહેલવાનો થઈ ગયાછે અને તેઓએ શીથીઅનો જેને કે એ શાહેર તુરાની કરી લખેછે તેઓના પેહેલવાનો સાથે લડાઈઓ કરી કેટલાંએક મોહોટાં મોહોટાં અજાએબ જેવાં શાહાશકરમો પોતે કરીઆં હતાં. આ બરેબર અજાએબ જેવુંછે જે, ઈરાન ને તુરાન જે બંને હાલ જમાનાના અજમ (ઈરાન) અને તાતારના મુલકોને મળતા આવેછે તે દેશો શીવાએ એસીરીઆ, યુનાન તથા બીજા કોઈબી પારકા રાજના એકબી પાદશાહ અથવા પેહેલવાનનું નામ ફીરદોસી પોતે ઘણીજ કઠણાઈથી જણાવી જાએછે, ને એ સઘળી લડાઈઓ આ બેઉ જગા ઉપર થઈ હતી એવું જે એ જણાવી જાયછે તે વીશેની પુરતી સમજણ આપણે આપી શકીએ છઈએ. એની સોડે થોડીક બાબદો હતી તેથી એને પોતાના દેશની માફકસર કાબેલીઅત[૬૬] તથા વેહેમોને ખુશ લાગે તે પ્રમાણે પોતાની વારતા તે ઉપરથી ઉઠાવવાની એને ફરજ પડી હશે અને એના દેશીઓ જે દેશો વીશે માત્ર માહીતગાર હતા તે દેશોમાં પોતાના નામામાંના મુખીંઅ પેહેલવાનોની લડાઈઓ ગોયા થઈ હોએ એવું એણે બીઆન આપેલુંછે. એજ કારણને લીધે જે બીનાઓ ફ્રોરત (ઈઉફ્રેતીસ) નદીના કીનારા ઉપર બની હોએ તેઓ જાણે ઓકસસ (જહુન) નદી આગળ બની હોએ એવી રીતે વારે ઘડીએ એણે ઉલટાવી લખેલુંછે* અને યુનાનપરની એક મોટી ચહડાઈ વીશે બીયાન આપતાં જે એક બેત એ પોતે કામે લગાડેછે તો તાતારના મેદાનોમાંથી થોડા સરખા ચોરોના ઈરાન ઉપર કરેલા હુમલાઓ માટે સેંકડો ના સેંકડો સફાએ એણે પોતે ભરી નાએલાંછે. જો કે રૂસ્તમ અને તેના કુટંબની વારતા કહાણી સાથે લપટાઈ ગએલીછે તોબી તેઓમાં કેટલીએક એવી ખરી વાતો આવેલીછે કે જે ઉપર કાંઈપણ શક આપણાથી લઈ જવાતો નથી. પેહેલું એ જે તેઓ શીસ્તાન અથવા "નીમરોજ" નાં પેહેડી દર પેહેડી ઉતરી આવેલા સરદારો યાતો શાહાજાદાઓ હતા. બીજું એ જે તેઓ કાબુલ તથા ઈરાનના[૬૭] પાદશાહી વંશો સાથે સગપણ ધરાવતા હતા અને ત્રીજું એ જે તેઓએ કદીપણ જો કે પાદશાહી એલકાબ પોતે બાહાલ રાખીઓ ન હતો અને હંમેશ પાદશાહી વંશના માણસોને તખત ઉપર પોતે બેશાડતા હતા તોબી તેઓને એક મોહોટાં

* માલકમના એ વીચારો ગલતછે. જુઓ દીબાચો.

પ્રાંતના રાજા મારફક તથા મીનુચેહેર જેને યુનાનીઓ "મેનદુશીશ" કરી કેહેછે તેના મરણ પછી તે ઠેઠ કીઆંની વંશનો સપર પેહેલો પાદશાહ કેકોબાદ[૬૮] કે જે યુનાની ગરંથકારોનો "દેજોસીસ" છે એવું માનવા આપણી પાસે મજબુત કારણોછે તે તખ્તનશીન થયો તાંહાં સુધી ઈરાની લશકરના સરદારો મુજબ તેઓને ગણવામાં આવતા હતા તથા તેઓના હુકમોની ફરમાબરદારી પણ કરવામાં આવતી હતી.

હીરાદોતસ આપણને એવું જણાવેછે જે, જરે ઈરાન ઘણી નબળી તથા અંધાધુંધી હાલતમાં આવી પડીઉં તારે "દેજોશીશ" ને તેના ઈનશાફ તથા ડાહાપણને લીધે પાદશાહ કરવામાં આવીઓ હતો. પરજા સંબંધી બાબદોપર વીચાર કરવા એ ગરંથકાર આપણને એવું જણાવેછે જે, તેઓએ એક મંડળી બોલાવી જનહાં જેઓ દેજોશીશના મળતીઆઓ હતા તેઓએ આ પ્રમાણે પોતાના વીચારો જાહેર કરીઆ:—"આપણી હાલની હાલત તદનજ નહીં બમી શકાએ એવી છે માટે આપણને એક પાદશાહ ચુંટી કાહાડવો જોઈએ કે, જેથી આપણને એક સારાં રાજનો ફાએદો મળે અને કોઈની લુટી લેવાની ધારતી વીનાએ આપણે આપણો ધંધો રોજગાર બેધડક ચલાવતા રહીએ."[૬૯] આ સુચના જણાવીઆબાદ, "દેજોશીશ" સારૂ તેઓએ દરખાસ્ત કોધી. એ દરખાસ્ત સઘળાઓએ પસંદ કરી એકમતથી તેને રાજા ચુંટી કાહાડીઓ. એજ ગરંથકાર એવુંબી જણાવેછે જે, એ પાદશાહે એક ઘણો મોટો મેહેલ બંધાવીઓ; પોતાની રાજધાનીને ઉસ્તવાર કીધી અને ઘણો ભપકો તથા દમામ રાખી લોકો સાથે જાજી મુલાકાત ન લઈ પોતાની રહેબતમાં પોતાને વીશે માન તથા રોબ બેસાડીઓ. આ સઘળું એણે એવા વીચારથી કરીઉં જે, મારા રાજને તેથી ઉસ્તવારી મળે. કેકોબાદને કેવી રીતે તખ્તનશીન કરીઓ તે બીઆન આપતી વેળાએ ફીરદોસી કેહેછે જે રૂસ્તમનો બાપ અને સીસ્તાનનો રાજા "જલ" જે કે ઈરાની લશકરનો સરદાર હતો તેણે પોતાના લોકોનાં સઘળા સરદારોને એકઠા કરી તેઓ આગળ આ નીચે મુજબ એક ભાષણ કરી સંભળાવીઉં.—"માહીતગારીથી કશાએલા અને ભએથી કરી ચંચલ થએલા બાહાદુર શીપાહો; મેં આ લશકર એકઠું કરી તેને જબરદસ્ત કરવા કોશીસ કરીછે પણ એક સંપી રાખવા તેઓને માથે કોઈ પણ પાદશાહ નથી તેથી સઘળાંઓના દીલ ઘણાં નાહીંમત થઈ ગયલાંછે. પરજા સંબંધી કામો ચલાવનાર કોઈબી ઉપરી નથી. લશકર, સરદાર, વીનાએ કુંચ કરેછે. જરે "જુ" તખ્ત ઉપર હતો તારે હમણાં કરતાં કેવી સારી હાલત આપણાં લોકોની હતી માટે પાદશાહી લોહીનાં કોઈબી શખ્સને પસંદ કરી પાદશાહી કારોબાર તેના હાથમાં આપણને સોંપવો જોઈએ જેથી કરી રાજમાં સમાધાની રેહેશે કાંએકે, હરેક રાજ ઉપરી વીનાં ચાલી શકે નહીં. આ મોહોટા ઓધા સારૂ મોબેદોએ ફરેદુનની તોખમનાંએક પાદશાહની ભલામણ કરેલીછે કે જે શખ્સ પોતાના ઉદાર મન તથા ઈનસાફપરના પીઆર સારૂ વખણાએલોછે." આ ભાષણ કરીઆ બાદ કેકોબાદનું નામ જાહેર કરવામાં આવીઉં કે જેને એકમતથી સઘળાઓએ બાહાલ રાખીઓ.

દેજોશીસ અથવા કેકોબાબાદને ઈરાનની ગાદી ઉપર જે શખ્સોને લીધે બેસાડવામાં આવીઓ હતો તે વીશે ફીરદોસી અને હીરોદોતસ જે અચરત જેવી રીતે એક એક સાથે મળતા આવેછે તેથી એ બંને ગરંથકારો જે બાબદ જણાવી જાએછે તે બરીજ છે એવી આપણી મજબુત બાત્રી થાએછે. એ ગરંથકારો એ પાદશાહને જે જુદાં જુદાં નામો આપી જાએછે તે બાબદ માત્ર નજીવી જેવીછે. ઈરાનના પાદશાહોના બેશક જેમ હાલ જમાનામાં નામો છે તેમજ પુરાતન કાળમાંબી ઘણાંએક નામો અથવા બેલકાબો હતા કે જેઓને તેઓની જીંદગીની વેળાએ અથવા તેઓના મોત બાદ વાપરવામાં આવતાં હતાં અને જરે આપણે જોઈએ છે જે, આપણને તેઓની તવારીખ આવી મળી તે આગમજ તે ઘણી ઘણી ભાષાઓમાંથી પસાર થઈ આવે-

લીછે તેથી જે જે ફેરફારો તેમાં પડવા જોઈએ તેને લીધે યુનાની અને ઈરાની ઈતીહાશ કરતાંઓ એ બાબદસર જે એકમત થતા નથી તારે તેમાં આપણને ઘણું અચરત થવા જેવું કાંઈ દીસતું નથી. આ અંધારા તથા ગુચવણ ભરેલા જમાનામાં આ ઈતીહાશ બનાવનારોની જણાવેલી બાબદોમાં એકશાનપણું જે મળતું આવે તેવીજ રીશનાઈથી થોડી ઘણી સલામતીથી આપણને માત્ર રસ્તો મળી શકે એવી આપણે આશા રાખી શકીએછે અને મુસલમીન લોકોની કૃતેહ આગમજની ઈરાનની તવારીખ માહેલાં વીશેષ નામો અથવા પાદશાહોએ ધારણ કરેલા એલકાબોના બરએલાફ ઉચ્ચારો[૭૦] ઉપર સનેહ થાને આપણે વધારે ભરોસો રાખી શકીએછે તે થાનેથી ઉપર જણાવેલું હરેક બાબદોનું એકએક સાથે મળતું આવવું આપણું વધારે ધીયાન પોહોચાડવા જોગ છે; અને એ સઘળી બાબદો ધીયાનમાં લેતાં કેકોબાદ અને દેજોશીસ એકજ પુરૂષો હતા એમ માનવા આપણી પાસે મજબુત કારણોછે.* એક મુસલમાન ગરંથકાર[૭૧] આ પાદશાહને "આરસ"નું નામ આપેછે અને "તીસીઅસ" જે ઈરાની તવારીખોની સાહદતો પરથી લખી જણછે તે એ પાદશાહને "અરસાસીસ" કરી લખેછેકે જેથી એજ નામ હોયએમ ખુલ્લું દીસેછે. હીરોદોતસ આપણને એવું જણાવી જણછે જે, દેજોસીસ પછી "ફ્રેઓરતીસ" નામનો તેનો છોકરો તખતનશીન થયો અને મીદીઆનાતે પાદશાહે ઈરાન જીતી લીધું હતું એવું એ ગરંથકાર લખી જણછે. એ પાદશાહ વીશે ફીરદોસી બીઆન આપી જતો નથી. તેનું રાજ એના બાપના રાજમાં ઘણું કરી એ ગરંથકારે ગણીલીધું હોએ એવું દીસેછે; કારણ કે, કેકોબાદ વીશે એ આપણને એવું જાહેર કરેછે જે, તે એક સદી ઉપર ગાદી ઉપર બેઠો હતો.[૭૨] એક મુસલમાન ગરંથકાર[૭૩] ફ્રેઆરતીસ બીજા વીશે એવું જણાવી જણ્યેછે કે, કેકાઉસ જે ફીરદોસીના જણાવીઆ મુજબ કેકોબાદનો છોકરો અને વારસ થાય તે વીશે બોલતી વેળાએ તે ગરંથકાર એવું જણાવેછે જે, "કેટલાએક ઈતીહાસ કરતાંઓ ખાત્રીથી એવું જણાવેછે જે, કેકાઉસ "અફ્રા"નો છોકરો અને કેકોબાદનો નબીરો હતો; પણ એ કેકોબાદનોજ છોકરો હતો એવું મારૂં મતછે." આ "મીદ" પાદશાહનું નામ ઉગમણ તરફના ગરંથકારોમાં જણાએલુંછે એમ એ ઉપરથી સાફ માલમ પડેછે; પણ ઘણાખરા ઈરાની ગરંથકારો (જેઓ કે અકસર કરી ફીરદોસીની નકલ કરી જણ્યેછે તેઓ) ફ્રેદુનને અને કેખુસરૂ વચે થઇ ગયલા પાદશાહોની ટીપમાંથી એનું નામ બાહેર કાહાડી મુકેછે.

ફીરદોસીનાં પુસ્તકમાં વાંચીઆ મુજબ કેકાઉસની તવારીખ તે "કાએકસરીસ" અને "એસ્તાએજીશ" એ બંનેની તવારીખછે એવો સારાંસ લાવવા આપણી પાસે ઘણાક કારણોછે.† હીરાદોતસ આપણને એવું જણાવી જણ્યેછે જે, "કાએકસરીસે" "લીદીઅનો" સાથે લડાઈ કરી હતી અને આથમણ તરફ છેક "હેલીસ"[૭૪] નદી સુધી તેણે પોતાનો મુલક વધારી મેહેલીઓહતો. એજ ગરંથકાર આપણને વળી એમબો જણાવેછે જે, મીદસ અને લીદીઅનો વચે જે વેળાએ લડાઈ ચાલતી હતી તેવામાં "માઇલીતસના થેલીસ" (નામના જોતીશ) ની અગમચેતી મુજબ એક મોહોટું સુર્ય ગ્રહણબી થયું હતું. એ ઈતીહાસ કરતાના જણાવીઆ મુજબ "કાએકસરીસે" પછી પોતાના બાપના મોતનો બદલો લેવા "નીનીવી" ઉપર હોમલો કરીઓ પણ પોતાના દેશ ઉપર હવે સીથીઅનોએ જે હોમલો કરીઓ તેમાંથી તેને બચાવવા માટે પાછો એને તાંહાં બોલાવી લીધામાં આવીઓ હતો. લીદીઆના પાદશાહ "એલાઈતીશ" સાથે એસતાએજીસના બાપે જરે સુલેહ કરી તારે તેની છોકરી "એરાઈનીસ" સાથે તે પરણીઓ હતો. એ શીવાએ ગ્રીક (યુનાની) ગરંથકારો એસ્તાઈજીસ વીશે બીજું કાંઈ પણ વધારે જણાવી ગયા નથી.

* એ વીચાર ગલત છે. જુવો દીબાચો. † એ વીચાર ગલત છે. જુવો દીબાચો.

મેં આગળ એવું જણાવીગયેછે જે પોતાની તવારીખના આ ભાગમાં ફીરદોસી ઘણીખરી કહાણી કથાઓનું બીઆન આપી જાયછે ખરો તોપણ એના શકાઓમાંથી ઘણીએક સચાઈઓ માલુમ પડી આવેછે કે જે હીરાદોતસની જણાવેલી ઘણીખરી બીનાઓને તદનજ મળતી આવેછે. કેકાઉસે માજીનદરાન ઉપર જે હોમલો કરીઓ તે બીનામાં એક ઘણોજ અજાયબ જેવો સંબંધ આપણને માલુમ પડેછે. એ ફારસી શાહેર આપણને એવું જણાવેછે જે, એ પ્રાંતમાં થએલી લડાઈમાં એ પાદશાહ તથા તેનું લશકર એકાએક આંધલું[૭૫] થઈ ગયું હતું કે, જે બાબદની અગમચેતી એક જાદુગરે જણાવેલી હતી. આ દેખાઈતું છે કે, જે ગ્રહણ વીશે "થેલીસે" અગમચેતી કરી હતી તે વીશેનો એ ઈસારો જણાવેછે*. આ ખરૂંછે જે ફીરદોસી આપણને એવું જણાવેછે જે, એ બીનાથી કેકાઉસ અને તેના હમસરીકો કેદ પકડાયા હતા; પણ એ કથા તો પોતાના પેહેલવાન રૂસ્તમના અજાયબ જેવાં મહત કરમોનું બીઆન આપવા શાએરી કલપનાથી એણે માત્ર ઉઠાવી ઉભી કરેલીછે, અને જેને માત્ર પોતાનીજ બાહાદુરીથી ઘણાખરા દેવોને તથા જે આખાં લશકરે પોતાના પાદશાહને હરાવીઓ હતો તેસઘળાં લશકરનેબી તાબે કરી લીધું એવું જણાવવામાં આવેલુંછે અને પછી પોતાના પાદશાહને તેણે છોડવીઓ એટલુંજ માત્ર નહીં, પણ જે દેશ ઉપર તેણે હોમલો કરીઓ હતો તે દેશ પણ જીતી લેવા તે પોતે શકતીવાન થયો હતો, અને એ લડાઈનાં પરીણામમાં "હેલીશ" નદી સુધી એ શેહેનશાહતનો વીસ્તાર જે વધીઓ હતો તે હીરાદોતસની "કાએકશરીર" ની જણાવેલી કૃતેહને મળતો આવેછે[૭૬]. શાહનામામાં "હમાવર"[૭૭] ઉપરની લડાઈનું જે બીઆન આવેલુંછે તે યુનાની ગરંથકારોના નીનીવી ઉપર કરેલા હોમલાને મળતું આવેછે અને જેઓ ફીરદોસી માફકજ એક મતથી એવું જણાવેછે જે, એ લડાઈમાં સીથીઅનો† ની કરેલી ચઢાઈથી ઘણી હરખત પોહોચી હતી અને લીદીઆના પાદશાહની છોકરી સાથે એસતાએજીસના કરેલા લગન વીશે હીરાદોતસ જે બીઆન આપેછે તે એ ફારસી ગરંથકારના કેકાઉશનાં હમાવરનાં પાદશાહની છોકરી સાથે કરેલાં લગન વીશેના બીઆન સાથે મળતું આવેછે. મેં ઉપર એવું કહેલુંછે જે, ફીરદોસી "કાએકસીરીસ" અને "એસતાએજીસ"ના બે શબ્દો એકજ મથાલાં હેઠલ આપી જાયછે એ વાત ખુલ્લી દીસેછે. "મોજીસ-ખોરોની" ના જણાવીઆ મુજબ એસ્તાઈજીસનો અરથ[૭૮] અજદાહ કરી થાયછે જે વીશે કોઈબી ઉગમણુ તરફનો ગરંથકાર આપણને જણાવી જતો નથી પણ જે વંશનો એ પાદશાહ હતો તે વંશને એ એલકાબ ઝંદ અવસ્તામાં આપવામાં આવેલોછે તે ઘણું અજાયબ જેવુંછે. સાએરસ ધી ગરેટ (માહાટમા સાઈરસ) ની આગમજ રાજ ચલાવી ગએલા પાદશાહો[૭૯] વીશે ટુંકામાં આ પ્રમાણે બીઆન આપીઆ બાદ હવે આપણે એ પાદશાહની તવારીખ વીશે વીચાર કરવા આગળ વધીએછે. હીરાદોતસ આપણને એવું જણાવેછે જે, મીદીઆનો પાદશાહ એસ્તાએજીસની છોકરી કેમબાએસીસ નામના એક ઈરાની સરદાર સાથે પરણી હતી તેની છોકરીનો છોકરો એ સાઈરસ થાયછે. એસ્તાએજીસે એક શપનું જોયું જેથી તેને એવું ગુમાન ગયું જે મારી ઓલાદનોજ કોઈ શખ્સ મને પદભ્રષ્ટ કરશે માટે તેમ નહીં બને એમ કરવા તેણે સાઈરસને મારી નાખવા ઠરાવ કીધો અને એ કારણ માટે પોતાના વજીર હારપેગશના સવાધીનમાં તેને પોતે સોંપી આપીઓ. એ વજીરે એક ભરવાડને તે છોકરો શોંપીઓ એવા હોકમથી જે તેને તે પોતે મારી નાખી આવે પણ તેની ખુદ પોતાની માયા ભરેલી ઓરતની મીનતજારીથી તે ભરવાડે તે જવાન શાહાજાદાને બચાવીઓ એટલુંજ માત્ર

* એ બીનાં જળતછે. એ બંને જુદા જુદા બનાવોને મામલકમ ભુલથી એક ગણેછે. જુઓ દીબાચો.
† સકુથી લોકો જે ઉપરથી હાલમાં કાઠીઆવાડ શબ્દ ઉતપન થએલોછે. ત૦ ક૦

નહીં, પણ તેનાં બાનદાન લાયકની તેને કેળવણી આપવા પણ પોતે સંભાળ લીધી. કેટલાંક વરશો ગુજરીઆં બાદ આ ઠગાઈ "એસ્તાઈજીશ" ને માલુમ પડી આવી; અને તેણે પોતાની છોકરીના છોકરાને કતલ કરાવાનો બીઆલ જોકે હવે છોડી દીધો તોબી હારપેગશની ગફલતીની શજામાં તે વજીરના છોકરાને તેણે કતલ કરાવીએો. જુવાન સાઈરસ પછી ઈરાન ગયો; પણ ઘાતકી એસ્તાઈજીસ શામણે પોતાનો કીનો છુપો ચાલુ રાખી પીરાનવેશે હવે તે પાદશાહને તખતપરથી ઉઠાડી મેહેલો તેની છોકરીનાં આ છોકરાને ગાદી ઉપર બેશાડવા એક ફીતુર પોતે ઉઠાવીઊં. સાઈરસને એ વાતની બબર પડતાંજ તેણે ઈરાનીઓને ઉસકેરી મેહેલીઆ અને અકબતાના તરફ પોતે દરમંજલ ચાલીએો ગયો. મીદના પાદશાહે પોતાના આ દગલબાજ વજીરને પોતાના લશકરની સરદારી સોંપી. એ લશકરનો ઘણોબરો ભાગ જેવો સાઈરસ પોતે સપર પેહેલો તેઓની નજરે પડીએો તેવોજ પોતાના સરદાર મુબાં તેના લશકરમાં જઈ મળી ગયો અને એથી કરી એ પાએતખત શેહેર જલદીથી તેઓના તાબામાં આવી ગયું અને મીદીઆની સેહેનશાહતની તેથી સમાપ્તી થઈ. એજ ગરંથકારની સત્તા ઉપરથી આપણને એવું માલુમ પડેછે જે, એસ્તાઈજીસ પોતાની છોકરીના છોકરા તથા પોતા ઉપર કૃતેહ પામનાર પાંદશાહની દરબારમાંજ પછી પોતે જઈ રહ્યો હતો. તીસીઅસ એસ્તાઈજીસને અશપદાન[૮૦] એવું નામ આપેછે અને આપણને એવું જણાવેછે જે, સાઈરસ કાંઈ તેના વંશમાંથી ઉતપન થયો નથી પણ તેને પદભ્રષ્ટ કરીઆ બાદ તેની છોકરી "એમાઈતીસ" સાથે તે પોતે પછી પરણીએો હતો. એજ ગરંથકાર એવું જણાવેછે જે, અસપંદાનને તખત ઉપરથી ઉઠાડી મેહેલીઆબાદ થોડું-એકે સાઈરસ અને તેની બોરતની તે પાદશાહને જોવાની હોંશ થઈ અને તેને દરબારમાં બોલાવી લાવવા એક હીજડાને "બારકેરીઆ" મોકલીએો. જારે તેઓ એક જંગલમાંથી પસાર થતાં હતાં તારે તે હીજડાએ તેને ભુખમરાથી મરણ પામવા દીધો. ઝેનોફુનના જણાવવા મુજબ સાઈરસ, ફમબાએસીસનો છોકરો થાયછે અને તે પરશીદા અથવા પરસુસના વંશમાંથી પેદા થએલો એક ઈરાની શાહજાદો હતો એમ તે જણાવી જાએછે. એજ ગરંથકાર આપણને એવું કેહેછે જે, એની મા મેનદેન તે મીદના પાદશાહ એસ્તાએજીસની છોકરી થતી હતી અને સાઈરસ હજુર તો જુવાન હતો એટલામાંજ પોતાના મામા કાએકસરીસ બીજાએ એસીરીઆના પાદશાહ સામે જે લડાઈ ઉઠાવી હતી તેને મદદ કરવા પોતે ઈરાની લશકર લાવીએો અને પોતાના મામાના રાજ-માં મોટી મોટી જે કૃતેઓ સાઈરસે મેળવી તેથી તેને તેણે પોતાનો વારશ જલદીથી નેમીએો તથા તેની પોતાની છોકરી સાથે તેની સાદી પણ કરી આપી. એ સખસ એવું લખેછે જે, એ પાદશાહ પોતાના દાહાડા હવે આખર આવીઆછે એવું સ્વપનું પોતે જોયા બાદ બેએલોનમાં[૮૧] મરણ પામીએો. હીરાદોતસ એવું જાહેર કરેછે જે, "સાઈરસના મરણ વીશેના ઘણાબરા હેવાલો મેં જે પોતે સાંભળીઆછે તેઓ મધે એક બીઆનમાં એવું જણાવવામાં આવેલુંછે જે, તે "મેસાગીતા"[૮૨] સાથે કરેલી લડાઈમાં મારીએો ગયો હતો કે જે બીઆન મને વધારે ચોકસ જેવું લાગેછે." તીસીઅસ એવું લખેછે જે, હીંદુસ્થાનના દરબીસ નામના એક ટોળાં સાથે લડાઈ કરતાં કોઈ હીંદુનાં ભાલાથી તે મારીએો ગયો હતો અને એ બાબદ વીશે આથમણ તરફના ગરંથકારો[૮૩] ના બરખેલાફ વીચારોને એકશાન કરવા લુશીઅન એવું જાહેર કરેછે જે, મીદીઆની સેહેનસાહતની હદ દેખડાવવા કેટલાએક રથંભો જે ઉભા કરવામાં આવેલાછે તેઓ ઉપર એક લેખ હાથ લાગેલોછે ને જેમાં એવું લખેલુંછે કે સાઈરસ ૧૦૦ વરસની ઉમરે પોહોચી પોતાના છોકરાએ જે જુલમ જાસતી કરી હતી તે સાંભળી તેના ગમ-માંજ તે પોતે પછી મરણ પામીએો હતો.

મીદીઆના દરાએસનો[૯૪] સાઇરસ એક વારસ હતો એવું ઈશાઈ લોકોના ધરમ પુસ્તકોમાં જણાવવામાં આવેલું છે અને બાબેલાન[૯૫] નો નાસ કરી યાહુદીઓનો બંદીખાનામાંથી છુટકો એજ પાદશાહે કરીઓ હતો એવુંપી તેમાં જણાવેલું છે. નેબોકદનાઝરના છોકરા બેલશાહજર ઉપર એ કૂતેહ પામનારછે એવી આગાહી બેલશાહજરને દાનીઆલ (દેનીઅલ) પેગમબરે આપી હતી અને એ પેગમબર પછીના જમાનામાં મીદીઆનાં આ દરાએશ તથા સાઇરસ એ બંનેનો વજીરપી પોતે થયો હતો અને આ છેલ્લા પાદશાહની મારફતથી દાનીઆલના દેશીઓ બંદીખાનામાંથી છુટા થયા એટલુંજ માત્ર નહીં પણ જેરૂસલમના દેવલમાંથી ઘણીખરી પાક ઘરમને લગતી ચીજો નેબોકદનાજર જે પોતા સાથે લઈ ગયો હતો તેનો ઘણોખરો ભાગપી એણે તેઓને પાછો અપાવીઓ હતો તથા તે ઈમારતનો બધો સણગાર તેઓને સ્વાધીન કરી તેને ફરીથી નવેસરથી બાંધવા માટે સાઇરસે તેઓને હોકમ પણ આપીઓ હતો. સાઇરસ વીશે ઈશાઈ લોકોની ધરમની પોથીઓમાં કાંઈ જહાજું જણાવવામાં આવેલું નથી; પણ જે જે જગાઓ ઉપર તેનું નામ જોવામાં આવેછે તાંહાં તાંહાં તે પોતાના ડાહાપણ તથા નેકી સારૂ ઘણો વખણાએલો હતો તથા પોતે આ પરથવી ઉપર બેહદ આબરૂ ધરાવતો હતો તથા બેહોલા મુલકનો તે શાજ હતો એવું જણાવવામાં આવેલું છે.

ઉગમણુ તરફના ગરંથકારોની કેખુસરૂ વીશેની તવારીખ કેટલીએક બાબદ્દામાં હીરાદોતસે આપેલી તવારીખ સાથે મળતી આવેછે. એ ગરંથકારો એવું જણાવેછે જે, શીઆવખસ[૯૬] કેકાઉશનો છોકરો હતો પણ તેને રૂસ્તમે કેળવણી આપી હતી. તેઓ એવું જણાવેછે જે, ઈરાનની દરબારના ફીતુરથી તુરાનના પાદશાહ અફ્રાસીઆબ પાસે તેને નાહાસી જવા ફરજ પડી હતી ને તેનો છોકરી સાથે એ પછી તાંહાં પરણીઓ હતો તથા તે પાદશાહનાજ હુકમથી પછી તેને કતલ પણ કરવામાં આવીઓ હતો. તેણે પેટે કેખુશરૂ નામનો એક છોકરો અવતરીઓ હતો. એ છોકરાનેપી કતલ કરવા અફ્રાસીઆબે ઠેરાવ કરીઓ હતો તે એવી ધાસ્તીથી કે જરે તે જુવાનીની વયે પોહોચે તારે પોતાના બાપનો કીનો પોતાની ઉપર લે નહી; કાંએકે જે બાળકને તેને કતલ કરવા સારૂ હવાલે કરવામાં આવીઉં હતું તે તેણે બચાવી રાખીઉં અને એ પાદશાહી બચાને છુપાવવા માટે એક ભરવાડને તેણે સપુરદ કીધું. તે ભરવાડને તેના ઊંચાં કુળને લાયક કેળવણી આપવા પોતે હોકમ કરીઓ હતો. અફ્રાસીઆબને પછી જલદીથી માલુમ પડીઉં જે, મારી છોકરીનો છોકરો તો જીવતોછે પણ તે મુરબ્બ જેવોછે એ પ્રમાણે તેને સમજાવીઆ ઉપરથી તેને કતલ કરવાના ઈરાદાથી પોતે હવે હાથ ઉઠાવીઓ. પોતાના બબાવા કેકાઉસની દરબારમાં એ જુવાન શાહાજાદો તારબાદ જલદીથી નાહાશી ભરાયો અને તે પાદશાહની જીંદગીનાજ વખતમાં તેને ઈરાનના તખત ઉપરથી બેસાડવામાં આવીઓ. પોતાના મમાવા તુરાનના પાદશાહ સાથેજ સપર પેહેલાં તેણે તારબાદ લડાઈ ઉઠાવી કે જેના લશકરનો સરદાર તેનો જાન બચાવનાર પેલો કેખુશરૂનો વજીરજ હતો. આ નેકી ભરેલો પીરાનવેશ, પોતાના બાપના લોહીનો કીનો લેવાના હેતુથી ઉસકેરાએલા આ જબરદસ્ત શાહાજાદા સામે થવા પોતે અશકત હતો તેથી તેને હાર બાધી અને લડાઇમાં પોતે મારીઓ ગયો અને તેના મોતથી તેના પાદશાહના મુલકનો નાશ થયો; કાંએજે તેના આ કૂતેહમંદી ભરેલા જુવાન છોકરીના છોકરાના હાથમાં'તે આબ્યો મુલક પછી આવી પડીઓ. એ અને એવાંજ બીજાં ઘણાએક મહતકરમો[૯૭] કરીઆ બાદ ગોસેનસીની અખ્તીઆર કરી પોતાની જીંદગીના બાકીના દીવસો પરેહજગારીથી ગુજારવા કેખુશરૂએ ઠેરાવ કીધો. એક મુકરર કરેલી જગા ઉપર તે જઈ પોહોચીઓ કે જ્યાંહાં પછી તે ગેબ

થઈ ગયો હતો એવું આપણને જણાવવામાં આવેલું છે અને તેની સાથે ગયલા શખ્સો જેઓમાં કેટલાએક ઘણા વખણાએલા સરદારો હતા તે સઘળા એક ભયંકાર તોફાનથી મરણ પામીઆ હતા.*

ફીરદોસીના જણાવીઆ મુજબ મજકુર હેવાલ એ પાદશાહના રાજનો એક ટુંક ઈતેખાબ છે. એમાં ઘણીખરી કહાણી આવેલીછે અને થોડીકજ તવારીખને લગતી ચોકશ બાબદો આપણે એમાંથી શોધી કાહાડી શકીએછે. પોતાના પેહેલવાનોના કામોની કીરતી ગાવા આવા નામાંકીત જમાનાને પોતે ઘણું ડાહાપણ ખરચી એ સાહેરે ચુંટી કાહાડેલોછે અને એ કવી તથા તેની કીતાબ વાંચનારાઓબી સામ અને રૂમ એટલે જે શીરીઆ અને એસીઆમાઈનર એવાં સાધારણ નામો શીવાએ મીદીઆ, બેબેલોનીઆ, એશીરીઆ, અને મીશર (ઈજીપ્ત) ની શેહેનશાહતોથી પોતે વાકેફગાર ન હતા તેથી પોતાના સઘળાં દાસ્તાનો ગોયા ઈરાન અને તુરાનની ભુમી ઉપરજ થયાં હતાં એવું એ જણાવી જએછે. કેખુસરૂની જીંદગીનો આ પ્રમાણે જે આપણે અવલોકન કરીએ તો આપણે એવું કહી શકીએછે જે, અકબટાનાની દરબારમાં બનેલી બાબદોને અફ્રાસીઆબના પાએતખત શેહેરમાં બદલી કરવી; અને એ પાદશાહને મીદીઆના પાદશાહને ઠેકાણે મુકવો એવી છુટ એ શાહેર એ પાદશાહની તવારીખ લખતી વેળાએ જે લેએછે તે માફ થઈ શકે એવીછે અને એથી એ પાદશાહના જનમ તથા કેળવણી વીશે ફીરદોસી અને હીરાદોતસે આપેલી બાબદો વચે જે અનએબ જેવો સંબંધ જણાએછે તેને કોઈપણ તરેહથી ધોકકો પોહોચી શકતો નથી એમ આપણે બાહાલ રાખી શકીએછે. એક પાદશાહની છોકરીને પેટે છોકરો અવતરીએછે. આથી પોતાની સલામતી વીશે તેને ભએપેદાથી તે બાળકને મારી નાખવા પોતે ઉપાયો શોધવામાટે પોતાના વજીરને તેને સ્વાધીન કરેછે. જે માણસને પેલું બાળક મારી નાખવા હુકમ આપીઓ હતો તે પેલાં બચાંને બચાવનાર છે. એ વાત પછી પેલા પાદશાહને માલુમ થઈછે અને તેને જીવતો રાખવા પોતે કબુલ થયોછે. પેલો જુવાન શાહજાદો પછી પોતાના મમાવા સાથે લડાઈ કરેછે ને તેના લશકરનો સરદાર જે વજીરથી[૮૮] તેની જીંદગી બચી હતી તેજ જોવામાં આવેછે. જે દેશપર તેણે હુમલો કરીઓ તે દેશ તે જીતી લેછે અને તાંહાં રાજ કરી તે ઉપર પોતે પછી એક મોહોટી શેહેનશાહત રચે છે. એ કૂતેહ મેળવીઆબાદ આ ખરૂંછે જે, પોતાના બાપ સીઆવખ્સની કતલના કીનામાં પોતાના મમાવા અફ્રાસબશીઆબને કેખુશરૂ પોતે પછી કતલ કરેછે. પણ આ યાદ રાખવું જોઈએ જે, એના સઘળા પેહલવાનો પોતાના સગાંવાહાલાંઓના લોહીનો કીનો લેવા ઘણાજ સખ્ત દીલના દીસતા હતા એવું જે તેઓ વીશે એ બીઆન ઓપેછે[૮૯] તેથી ફીરદોસી એ પ્રમાણે કેખુશરૂ વીશેબી જણાવી જાય તો તેમાં અનએબ થવા જેવું કાંઈ નથી અને એ બાબદ વળી એના પોતાના દેશીઓની લાગણી તથા રીતભાતોને પણ મળતી આવે એવી છે; પણ જોકે એ બાબદમાં હીરાદોતસ અને ફીરદોસી વચે ફરક પડેછે તોબી શાએરશની દરબારમાં એસ્તાએજીસ આવી રહયો હતો એવું જે ચોકસ બીઆન હીરાદોતસ આપી જએછે તેને એ શાએર જરા પોતેથી મળતો આવેછે. કેખુશરૂના બાપાવા કેકાઉશ વીશે એ એવું જણાવેછે જે, તેણે પોતાની હઈઆતીમાંજ પોતાની ગાદી કેખુશરૂને સ્વાધીન કરી હતી અને પોતે મરણ પામીઓ તાંહાંસુધી પોતાના એ વારશ સોડેથી બેહદમાન અકરામ તે પોતે ભોગવતો હતો. આ બરોબર અનએબ જેવુંછે જે, ફારસી દંતકથામાં જણાવીઆ

* એ આખો ફકરો ભુલ ભરેલોછે. હીરાદોતરાનો સાઈરસ તે ફીરદોસીનો કેખુશરૂ નહીં. એ બંને પાદશાહોની પેદાએશનો હેવાલ એક એકને મળતો આવીઆથીજ શાહનામામાં ગુંચવારો થએલોછે. જુઓ દીબાચો. ત૦ ક૦

પ્રમાણે કેખુશરૂ પોતાની જુવાનીમાં જે જે બાબદો સારૂ વખણાએલો હતો તે અજાએબ જેવા દાસ્તાનો વીશે ઝેનોફૂન પોતે કાંઈપણ બીઆન આપી જતો નથી પણ એનો શાએરોપીદાઆ (સાઇરિસનો વૃતાંત) એવે નામનું પુસ્તક બીજા પાદશાહોને એનો દાખલો પકડવાના[૬૦] હેતુથી ઘણું કરી રચવામાં આવેલુંછે એવું જે વીચારાએલુંછે તેથી એની જીંદગીનો ચુનોચરા હેવાલ બરોબર રીતે તેમાં જણાવવામાં આવેલો નથી. આ પાદશાહની જીંદગાનીના સપર પેહેલા અઈઆંમ વીશેના જે જે હેવાલો જણાવવામાં આવીઆછે તેમાં ઘણીખરી કહાણી જે આવીછે તેમાં કાંઈપણ નવાઈ જેવું નથી. પણ ગમે તેમ હોએ તોએ આટલું તો ચોકસજછે જે, ફારસી ઈતીહાસ કરતાઓનો કેખુશરૂ તે યુનાની ગરંથકારોનો સાએરસજ થડેછે;* માટે એની બચગીની સઘળી બાબદોની સચાઈ સાબેત કરવી કાંઈ અગત જેવી જણાતી નથી; એ છતાંપણ આટલુંતો જણાવવાનું અગતનુંછે જે, એકજ પુરૂષ વીશે એ સઘળી બાબદો જણાવવામાં આવેલીછે અને હીરાદોતસ જે દંતકથા આપણને જણાવી ગએલોછે તેજ તેની પછી ફીરદોસીપણ આપણને જણાવી જએછે. આવા દુરના વખતોની તવારીખની શોધ કરતાં જુદાજુદા મુળોમાંથી મેળવેલી એકશાન બાબદો શક ભરેલી શબદોની જોડણી થાને જે કે વધારે કીંમતી જણાએછે તોપી નામોના સંબંધ ઉપરથી આપણને શોધ કરવામાં વારે ઘડીએ ઘણી મદદ મળી આવેછે. કેહેછે જે, ઈરાની ભાષામાં સાએરસનો અરથ આફતાબ કરી થાએછે અને ઈશાઈ ધરમ પુસ્તકોમાં "કોરેશ" એવું હીબરૂ નામ જે એને આપવામાં આવેલુંછે તેનો પણ અરથ એજ ઉઠેછે. આ દેખાઈતુંછે જે પેહેલવી ભાષામાં "ખુર" નો અરથ સુરીઅ કરી થાએછે અને સાએરસ પોતે તખતનશીન થયો તેની આગમજ "એગરેદેતીશ"[૬૧] કરી પોતે કેહેવાતો હતો. એ લુગત ખોરદાદ યાને આફતાબનો આપેલો એવા શબદનો તરજુમો છે એમ જણાએછે. ઈરાનીઓના અસલી મજહબમાં ખુરદાદ એ એક ફરેસ્તાનું નામછે અને તે દેશના એક પાદશાહનુંપી ઘણુંકરીએ નામ[૬૨] હોએ તો તે બીના બની શકે એવી દીસેછે. કેખુશરો એવા એલકાબથી અકશર કરી એને જે લખવામાં આવેલોછે તે બીતાબ તો ઈરાનના ઘણાખરા પાદશાહોને આપવામાં આવેલોછે અને રૂમીઓની તવારીખમાં સાસાની વંશને હંમેસ "ક્રોશરોશ" અથવા વધારે ચોકસ રીતે બોલીએ તો ઈરાનના (ખુસરૂસ) ખુશરૂઓ કરી લખવામાં આવેલુંછે. એક માન પામેલો ઉગમણ પ્રાંતનો વીદ્વાનથી[૬૩] યુનાની ગરંથકારો પુરાતન ઈરાન વીશે જે જણાવી જએછે તે સઘળાં ઉપર કાંઈપણ ભરોસો નહીં લાવવા આપણને સમજાવવા કોશોશ કરેછે. તે આપણને એવું જણાવેછે જે[૬૪] દરએક શોધ જે મેં કીધીછે તે ઉપરથી મને એવું માલુમ પડેછે જે, તેઓ જે આ દેશ વીશે બીઆન આપી જએછે તેમાં અને એ દેશના તવારીખના લખનારાઓ જે બીઆન આપી ગયાછે તેમાં જે પ્રમાણે "વેલાત અને જેપાનની તવારીખોમાં" કાંઈ સંબંધ જોવામાં આવતો નથી તેમજ તેઓમાં પણ કાંઈબીસંબંધ દીસતો નથી.† આ હું ખાત્રીથી જણાવુંછું જે, કાંઈ ખરૂં નથી; એ બંને લોકોના ગરંથકારો સચાઈ અને જુઠાઈને એકએક સાથે મેળવી નાખેછે અને પોતાના ટોળાંની મગરૂરી દેખડાવવા તેઓ કદાચ કેટલીક બાબદો જણાવતાજ નથી અને બીજીઓ અતીશે ઈઓકતી કરી જણાવી જએછે. એવા એવા હેતુઓને લીધે એકજ બીનાના તેઓના આપેલા હેવાલોમાં કદાચ બરએલાફી માલુમ પડેછે અને એ બાબદ સાથે જરે આપણે તે બાબદોનું પુરાતનપણું જોઈએછે તથા તેઓએ તે સાથે જે સનેઓ

* એ વીચાર ભુલ ભરેલો જણવો. માલકમ વધારે ઉંચવારો હવે એ બાબદોમાં કરી નાખેછે માટે વાંચનારાઓએ પોતાનું મત બાંધતાં સંભાળ રાખવી. ત૦ ક૦

† આ વીચાર સાથે માલકમ જોકે એકમત થતો નથી તોપણ તે હવે હાલની શોધો ઉપરથી ખરો ભાશેછે; કેમકે યુનાનીઓ જે વંરા વીશે બીઆન આપેછે તે વીશે ફારસીવાળાઓ કાંઈ જણાવી ગયા નથી. જુઓ દીબાચો.

જણાવેલા નથી તથા દરેક પાદશાહ અને પેહેલવાનોને જુદાજુદા નામો અને ખેતાબો આપેલાંછે તે વીશે જરે આપણે વીચાર કરીએછે તારે તેથી એવી બાબદો વીશે તેઓ જે બીઆન આપી જાએછે તેમાં વારેઘડીએ જે ફરક પડેછે તથા કેટલીએક ઘણી અજાએબ જેવી બાબદો જે એક દેશનો ઈતીહાશ બનાવનાર જાણવાજોગ નહી ધારે અને બીજે તે જણાવી જાએ તેવા તફાવતો છતાં વારેઘડીએ એતેફાકથી તે હેવલો એક એક સાથે જે મળતા આવેછે તેથી કદાચ આપણને વધારે તાજુબ થવું જોઈએછે. જે ગરંથકાર વીશે મેં ઉપર જણાવીગ્યું છે તે એવું જણાવેછે જે, ઈશાઈ લોકોના ધરમ પુસ્તકોમાં જણાવેલા સનેઓને તાણી તોડી યુનાનીઓના કલપીત સનેઓ સાથે એકશાન કરી મેહેલવા કોશેશ કરવામાં આવેલીછે અને તારબાદ પોતે એવું લખી જણાવેછે જે, કેટલીએક ઈશાઈ લોકોના ધરમ પુસ્તકોમાં જણાવેલી તવારીખને લગતી ચોકસ બાબદોને તેઓને મળતી આવતી ફારસી તવારીખમાં જણાવેલી ખરી બાબદો સાથે સરખાવીઆથી ઓર તેઓને વધારે ટેકો મળેછે. સાઈરશના રાજના સને વીશે યાહુદી અને યુનાનીઓની તવારીખ વચે નજદીક બે સદીઓનો ફરકછે એવું જણાવીઆ બાદ તે એવું દેખડાવા માંગેછે જે, બખ્તુલનશર નામનો એક ઈરાની સરદાર જેને એક માનવંતા મુસલમાન ગરંથકારના જણાવીઆ મુજબ કેખુશરૂના વારસ લોહોરાસ્પે પોતાના એક સરદાર તરીકે પોતાની શેહેનશાહતના આથમણ તરફના ભાગ ઉપર હાકમી ભોગવવા મોકલીઓ હતો તે ઈનજીલમાં જણાવેલો પેલો "નેબોકદનાજર" છે અને એના એ હેવાલને તેજ ફારસી ગરંથકાર આવું જણાવી ટેકો આપેછે જે એ બખ્તુલનશરે જેરૂસલમ લીધું હતું અને ઈશરાએલના બચાંઓ ઉપર તેણે ઘણી જુલમજાસ્તી પાડી હતી. એજ ગરંથકરતા વળી એવુંપી જણાવેછે જે, એનો છોકરો જેને તોરાત અને ઈનજીલમાં "બેલશાહજર" કરી લખેલોછે તેના જુલમને લીધે તેના ઉપર અરદેસર દરાજદસ્ત (જેને યુનાનીઓ "આરતેઝરકસીસ લોનજીઉમેનસ" કરી કેહેછે તે) નો કોપ થયો અને તેણે તેને બદલે લોહોરાસ્પનો નબીરો "કોરેશ" જેની મા યાહુધન હતી તેને નેમીઓ અને જે સગાઈ ઉપરથી એ મુસલમાન ગરંથકાર જણાવેછે જે, એ કોરેસે પછી યાહુદીઓ ઉપર અજાએબ જેવી પ્રીતી દેખડાવી હતી અને તેઓને કેદખાનામાંથી પોતે છોડવીઆ એટલુંજ માત્ર નહી, પણ જેરૂશલમનું પવીત્ર દેહેરૂં બંધાવવામાં પણ તેઓને તેણે મદદ કરી હતી. ઈરાનની તવારીખના સનેઓને એ બનાવના સને સાથે ઘણો ખરો નજદીક કરવામાં આવેલોછે અને જ્યારે એ દેહેરૂં બાંધવા હોકમ આપવામાં આવીઓ હતો તારે એ સને હતો એવુંપી મુકરર કરવામાં આવેલુંછે. એ કલપનાના બચાવમાં એવું જણાવવામાં આવેલુંછે, જે ઈનજીલ આપણને એવું જણાવેછે જે, બેબેલોન ઉપર ઘેરો નાખતી વેળાએ કોરેસ યાને સાઈરિસ મીદ દેશના દરાએસના આશરા હેઠલ ફોમ ચલાવતો હતો અને એવો ખીઆલ કરવામાં આવેલોછે જે દરાએસ નામ જે ફારસી શબદ દારાને મળતું આવેછે તે અરદેશીર તથા ઈરાનના બીજા ઘણાં એક પાદશાહોને એક ખીતાબ તરીકેપી આપવામાં આવેલુ હતું. એ ગરંથકાર નામો તથા સનેઓના એકશાન પણાને લીધે પછી એવો સારાંસ કાઢેછે જે, આ મુસલમાન ઈતીહાસ રચનારનો કોરેસ તે તોરાત અને ઈનજીલ માંહેલો પેલો ખરેખરો સાએરસજ છે.

મેં હમણાજ આગળ જણાવીગ્યુંછે જે, મહમદની આગમજની ઈરાનની તવારીખમાં સનેઓ જણાવીઆ નથી તેથી દરએક રાજના વરસો તેઓમાં જે જણાવીઆંછે તે ઉપરથી આપણે માત્ર તેની ગણત્રી કરી શકીએછે. એ ગણત્રી જેમ જેમ તે જમાનો ઘણો દુર દુર જતો ગયો હોએછે તેમ તેમ તેના પ્રમાણ પ્રમાણે ખોટી થવી જોઈએ એ તો દેખઈતું છે; અને જે જમાના વીશે આપણે લખીએછે તે વીશે સઘળા ઉગમણ તરફના

ગરંથકારોના પુસ્તકોમાં જે ઘણો તફાવત માલુમ પડેછે તે ઉપરથી કોઈ ઉપર ભરોસો રાખવા આપણું મન જાજું થતું નથી. વારેઘડીએ તેઓ વીસથી તે ત્રીસ અને કોઈ કોઈ વેળાએ તો પચાસ વરસોનો ફરક પણ દરેક પાદશાહના રાજનાં વરસોમાં જણાવી જાએછે અને જરે આપણે એ સાથે જોઈએછે જે ઈશાઈ લોકોની પવીત્ર તવારીખમાં જણાવેલા સનેઓ કેટલેક દરજજે હજુર કલપીતછે[૬૫] અને ઈરાનના પાદશાહોના બીજાનો અકશામાત રીતે તેમાં માત્રે જણાવવમાં આવેલાંછે તારે એવા અપતીજ ભરેલા સારાંસ ઉપરથી જે ખરી બાબદોને ટેકો મળેછે તે ઉપર આપણને એકદમ ભરોસો મેહેલી દેવો નહીં જોઈએ. એ ઈરાની સરદાર રામ ગુદરજ ને બખ્તુલનસર[૬૬] એવું નામ આપવામાં આવીઉ હતું એવું જે કેહેવાએલુંછે તે નામ નેબોકેદનેઝર નામ સાથે મળતું આવેછે એવું વીચારી તે ઉપરથી તકરારનો જે પાયો રચવામાં આવીએાછે તે વીશે મેં આગળ એવું જણાવીઉંછે જે,ઈરાનની સઘળી પુરાતન તવારીખમાં આપણી સોડે એવો કોઈ પણ દાખલો નથી કે એ દેશના સરદારને એક અરબી[૬૭] બીતાબ આપવામાં આવીએા હોએ અને આ સરદાર જે ઈરાનના પાદશાહનો એક લકતેનંટનો દરજજો ધરાવતો હતો તે એસીરીઆ દેશનો પેલો જબરદસ્ત પાદશાહ હોએ એ વાત જેમકે "કોરેશ" ને પેલો મુશલમીન ગરંથકરતા એલશાહઝરનો વારસ લખેછે તેજ માહતમા સાઈરસ હોએ એ વાત બનવી જોઈ માહાલછે તેમજ તે પણ બનવી મુશકેલ દીસેછે. તારીખે તબરી[૬૮] ઉપરથી બખ્તુલનશર અને કોરેશના હેવાલો બીજા કેટલાએક ગરંથકારોએ નકલ કરેલાછે. પણ એવા કોઈ નામોની ફીરદોસી કાંઈ પણ બબર અંતર પોતે લેતો નથી અને આપણે ખાત્રીથી જરે એવું જાણીએછે જે, એ શાહેર પેહેલવી ગરંથકારો ઉપરથીજ માત્ર પોતે લખી જાએછે તારે એ બાબદ વીશે એને જે ચુપકીદી અખ્તીઆર કરેલીછે તે ઉપરથીજ એક મજબુત દાખલો મળી આવેછે જે, એવાં નામો ઈરાનની પુરાતન તવારીખોમાં જોવામાં આવતાં નથી. આગળ એવી કલપના જણાવવામાં આવેલીછે જે, તબરીના એ ચંચલ બનાવનારે પોતાની સરવે દુનીઆ વીશે લખેલી તવારીખમાં ઈરાનની બરખેલાફ તવારીખને પોતે યાહુદીઓની તવારીખમાં જે જે જોયું તે સાથે એકશાન કરવા કોશેશ કરી હશે. પણ કલપનાઓથી સને ગોઠવવા તથા નામોની અચોકશ જોડણીના સંબંધો દેખડાવવા ખોટી કોશેશ કરવી તેથી ઓરબી ઉલટો મુકરર થએલી ખરી વાતો ઉપર શક ઉતપન થાએછે અને જેઓ સચાઈને મદદ કરવા માગતાં હોએ[૬૯] તેઓ ઓર તેને ઉલટો તેથી ધોકો પોહોચાડેછે એ વાત પણ મેં આગળ વાંચનારની ખાતર તસલી થાએ એવી રીતે સાબેત કરી આપેલીછે હવે હું આશા રાખુંછું.

કેખુસરૂના વારસ લોહોરાસપના રાજમાં બનેલી બાબદો વીશે દરેક મુસલમાન ગરંથકાર જુદી જુદી રીતે બીઆન આપી જાએછે. એએઓ એની વંશાવળી અથવા સ્વભાવ અથવા એની તવારીખ એવી ત્રણે મોહેલી હરેક બાબદમાં એકમત થતા નથી અને એ પાદશાહ તથા તેની પછીના પાદશાહોના રાજમાં આગળા જમાના થાને તવારીખને લગતી વધારે ચોકસ બાબદો આવેલીછે તે વીશે ફીરદોસીના સકાઓમાં માત્ર થોડીકજ બાબદો જણાવવમાં અવેલીછે તે ઘણું અજાએબ જેવું છે. એ બીના કદાચ સ્વદેશ પ્રીતીને લીધે ઘણું કરી ઉતપન થઈ હશે જેથી એ દેશની કીરતી તથા આબાદાનીને લગતીજ તવારીખ માત્ર બચાવી રાખેલીછે અને એની ઉપર પડેલી મુશીબત અથવા શરમને લગતી દંતકથાઓનો તો ગોયા તદનજ હાથે કરી કાંતોજ કાહાડી નાખવામાં આવેલોછે યાતો કથાઓથી તેઓને ઢાંકી નાખવામાં આવેલીછે અને એટલાજ ઉપરથી આપણે એવું કહી શકીએછે જે, જેટલે દરજજે ઈરાની ગરંથકારોની સત્તા આપણી આગળ તેથી નબળી થઈ પડેછે તેટલે દરજજે યુનાની ગરંથકારોની સત્તા ઓર ઉલટી વધારે માનવા લાએક થઈ પડેછે. જે વખતમાં હીરાદોતસ થઈ ગયોછે

તે વખતની તવારીખ ઉપર આપણે હવે બરેબર આવી પોહોચીઆ છઈએ અને એ ઉપરથી એના સફ્રાઓ આપણને વધારે ધીઆન આપવા લાએક થઈ પડેછે. ફીરદોસી આપણને એવું જણાવેછે જે, લોહોરાસ્પને તખ્તનશીન કરવાની વાત સઘળા ઈરાની ઉમરાવોને પસંદ પડી નહીં પણ એની સારી ચાલચલણને લીધે આખરે તેઓએ એને બાહાલ રાખીઓ અને એકસો વરસ સુધી રાજ ચલાવીઆ બાદ એણે પોતાનું તખ્ત પોતાના છોકરા ગુસ્તાસ્પને સ્વાધીન કરી પોતે બલખમાં જઈ ગોશેનશીન થયો કે, જ્યાં જરતોસ્તનો ધરમ એણે કબુલ રાખીઓ હતો. આ બનાવથી જરે એ ધરમ પાળનારાઓને તાંહાં કતલ કરવામાં આવીઆ હતા તારે તેમાં એનેબી કતલ કરીઓ હતો, લોહોરાસ્પના રાજમાં "કેમબાઈસીસ" અને "સમરદીશમેન્દઈ" એ બંને બાદશાહોના રાજ્ય એકઠાં કરી જણાવવામાં આવેલાંછે એવું માનવા આપણી પાસે પુરતાં કારણોછે.* એઓનો સને એક એક સાથે મળતો કરી બેસાડવો સેહેલથી બની શકતું નથી, પણ એઓના રાજમાં બનેલી બાબદો જેઓ કે વધારે અગતનીછે તેઓને એક એક સાથે મળતી લાવી શકાએછે. આથમણ તરફ એના લશકરે ફતેહ મેળવી એ દેખાઈતુંજછે ને જે કેમબાઈસીસની મીશર તરફની ફતેહ દેખડાવેછે અને જે વખતે તથા જે પ્રકારથી એને પોતાની જીંદગી ખોઈ હતી તે બાબદ મેન્દઈ લોકોને જે કતલ કરવામાં આવીઆ હતા તે સાથે દેખાઈતી રીતે મળતી આવેછે. ઈરાની ઈતીહાશ કરતાઓ ગુસ્તાસ્પને લોહોરાસ્પનો છોકરો કરી લખેછે પણ સાધારણ રીતે જેમ વીચરાએલુંછે તે પ્રમાણે યુનાનીઓનો દરાએસ હીસ્તાસ્પીસ જે એજ પાદશાહ હોએ તો હીરાદોતસની આપેલી એની વંશાવળી લોહોરાસ્પ વીશે ઈરાનીઓ જે બીઆન આપી જએછે તેને વધારે મળતી આવેછે.* પણ એ પાદશાહની જીંદગી આગમજ તથા પાછળ જે જે બનાવો બનીઆ તે ઉપરથી ઉગમણ તરફના ગરંથકારોના જણાવીઆ મુજબ જે ૬૦ વરસ સુધી એણે રાજ ચલાવીછે હતું તે અઈઆંમમાં દરાએસ હીસ્તાસ્પીસ અને તેના બખ્તણાએલા છોકરા ઝરકસીસ એ બંનેનાં વરસો સામટાં કરી જણાવવામાં આવેલાંછે એવી કલપના જણાવીઆ શીવાએ બીજું કાંઈ આપણે કહી શકતા નથી અને એ કલપના આપણે જે બાહાલ રાખીએ તો તે ઉપરથી આપણે એવું કહી શકીએછે જે, યુનાન ઉપર હુમલો કરનાર તો ગુસ્તાસ્પનો પેલો બખ્તણાએલો છોકરો અસફંદીઆરજ હતો કે, જે હંમેસ પોતાના બાપના લશકર ઉપર સરદારી ભોગવતો હતો અને જેણે સઘળાં મહત કરમો કરીઆં હતાં તેઓમાં ફીરદોસીના જણાવીઆ મુજબ એશીઆમાઈનરમાં બી[૧૦૦] પોતે એક મોટી લડાઈ ચલાવી હતી. એ બાબદ વીશે ઈરાની ગરંથકારો કહાણી શીવાએ બીજું કાંઈબી આપણને જણાવતા નથી અને યુનાની ગરંથકારોએ પોતાના દુશમનોની સંખીઆ વીશે કુકરાજીથી બેહદ વધારી જે બીઆન જણાવીછે[૧૦૧] તે ઉપરથી આ અગતની બાબદ વીશે તેઓ જે સઘળું જણાવી જએછે તે વીશે પણ આપણને શક ઉતપન થાએછે: શીવાએ જે તેઓના દેશ ઉપર એક ઈરાની બાદશાહની સરદારી હેઠલ એક જબરદસ્ત લશકરે ચઢાઈ કરી પણ તે લશકરે આખરે હાર ખાધી હતી. યુનાનીઓ દરાએસ હીસ્તાસ્પીસના રાજ વીશે ૩૬ વરસ અને ઝરકસીસના રાજ વીશે ૨૧ વરસ જણાવેછે જે બંને મળીને ઈરાની ગરંથકારો ગુસ્તાસ્પના રાજના જે વરસો જણાવી જએછે તેમાં ત્રણ વરસોનોજ માત્ર ફરક પડેછે.

---

* આ બંને જુદા જુદા પાદશાહોને એક કરવા માલકમ ઘણો ગુંચવારો કરી નાએછે. એ સઘળા એના મજકુર વીચાર હવે ખોટા માલુમ પડેલાછે. જુઓ દીબાચો. ત૦ ક૦

પણ જ્યાંહાં સુધી વધારે મોતેબર સાહદત આપણને નહીં મળે તાંહાં સુધી એવા વરસોના અકશામાત સંબંધ ઉપરથી આપણને એ બીનાને એક મજબુત બુરહાન તરીકે બાહાલ રાખવી નહી જોઈએ.*

યુનાની (ગરીક) ગરંથકારોના જણાવીઆ મુજબ ઝરકસીસનો છોકરો "આરતેઝરકસીસ લોનજીમનસ" પોતાના બાપના મરણ બાદ ઈરાનની ગાદી ઉપર બેઠો હતો. ઉગમણુ તરફના ગરંથકારો જણાવી જાએ છે જે, ગુસ્તાસપના મોત બાદ તેનો છોકરો અસફંદીઆર કાંઈ તખ્તનશીન થયો ન હતો પણ તેનો નબીરો બહમન જે કે, "અરદેશીર દરાજદસ્ત"[૧૦૨] યાને લાંબા હાથનો અરદેશીર એવા નામથી જે જણાએલો હતો તે ગાદીનો માલેક થયો હતો. આ એકશાન નામો તથા બોડબ્યાપણ દેખાડનાર એકશાન બેતાબો ઉપરથી આરતેઝરકસીસ અને અરદેશીર તે એકજ શખ્સો હતા એ વાતમાં કાંઈપણ શક રેહેતો નથી. ગ્રીક (યુનાની) ગરંથકારો આપણને એવું જણાવી જાએછે જે, ઝરકસીસને તેના એક સગા આરતબેનસે કતલ કરીઓ હતો. એ આરતબેનસ એક જબરદસ્ત અને લોભી સરદાર હતો અને પોતે માલેક થવાના વીચારથી આરતેઝરકસીસને તેણે તખ્ત ઉપર બેસાડીઓ હતો. એજ ગરંથકારો જણાવેછે જે, એના હાથ હેઠલ ઘણાએક શખ્સો હતા અને એના છોકરાઓ પોતાની બાહાદુરી તથા હીંમતને લીધે ઈરાનના પેહેલવાનોમાં ઘણાજ ચુંદા પેહેલવાનો ગણાતા હતા. એના એવા હેતુની આરતઝરકસીસને બબર પડીઆથી તેણે તેને કતલ કરાવીઓ. આથી એક લડાઈ ઉભી થઈ ને તેમધે ઈરાનના કેટલાએક પેહેલવાનો મારીઆ ગયા હતા. પણ એ બાદશાહ પોતાની ધારણામાં આબરે ફાવીઓ અને તેણે આરતેબેનસના કુટંબનું નામ તથા તેના અધીકારનો તદન પોતે નાશ કરી નાખી પોતાના બાપના ખુનમાં જેઓ સામેલ થયા હતા તેઓમાંના દરેક જણ ઉપર પોતે કીનોબી લીધો હતો. આ બાબદ વીશે ફારસી ગરંથકારો જે હેવાલ આપી જાએછે તેમાંની સઘળી કહાણીઓ ઉપર ધીઆન નહી આપી માત્ર બરી વાતોનેજ જો આપણે સરખાવી જોઈએ તો યુનાની અને ફારસી ગરંથકારો પોતાની પુરાતન તવારીખના એ ભાગમાં એકજ બાબદ વીશે ધીઆન આપી જાએછે એવી આપણી પુરતી બાતી થાએછે. ઈરાનનો પેહેલવાન રૂસ્તમ શીસ્તાનના બાદશાહોમાંથી પેહેડી દર પેહેડી ઉતરી આવેલો હતો અને એ દેશના બાદશાહી કુટુંબ સાથે તે પોતે સગપણથી બરાવતો હતો. ઉગમણુ તરફના ગરંથકારો આપણને એવું જણાવેછે જે, એ સરદાર પોતાના મુલકોથીજ માત્ર નહી પણ પોતાના હાથ હેઠલના પુરૂશો તથા સગાંઓની સંખ્યા તથા શુણોને લીધે પણ ઘણોજ જબરદસ્ત થઈ પડેલો હતો અને એના છોકરાઓ પોતાની હીંમત અને જુરઅત (બળ) ને લીધે ઈરાનના પેહેલવાનોમાં ઘણાજ વખણાએલા ગણાતા હતા. આ સરદારે અસફંદીઆરને મારી નાખીઓ પણ તે શાહજાદાના છોકરા અરદેશીરને તેને બચાવી રાખીઓ હતો ને એ અસ્પંદીઆરના વંશમાંનો આ પુરૂષ તખ્ત નશીન પણ થયો હતો. પણ અરદેસીર જલદીથી રૂસ્તમની અદેખાઈ કરવા લાગ્યો અને તે સરદારને તેણે મરાવી નાખીઓ એટલુંજ માત્ર નહીં, પણ તેના પેહેડી દર પેહેડી ઉતરી આવેલા મુલક ઉપરબી હુમલો કરી તે દેશ તેણે પોતાને સ્વાધીન કરી લીધો અને પોતાના બાપના કીનાને હીચકારે બાહાને તેના આખાં કુટુંબને પણ મારી નાખીઓ હતું. એ બાબદ વીશે ફારસી ગરંથકારો જે જણાવી જાએછે તેનો મજકુર હેવાલ એક માત્ર દીનતેબાબ જોવોછે અને યુનાની ગરંથકારો[૧૦૩] જે જણાવી જાએછે તેને એ હેવાલ બરોબર રીતે મળતો આવેછે તેથી તથા ઈરાનનો બાદશાહ અરદેશીર દરાજદસ્ત જે છે તે આરતેઝરકસીસ લોનજીમેનસછે એ વા-

* દરાબ્યેસ હીસ્તાસ્પીસ તે ગુસ્તાસ્પ નથી, અસફંદીઆર તે ઝરકશીસ નથી. આ સઘળો માલકમનો તરક હવે ઓટો પડી ચુકોછે. જુઓ દીબાચો. ત૦ ક૦

તખી ચોકસછે. આ ઉપરથી બેશક એવું સાબેત થાએછે જે યુનાનીઓનો વખણાએલો ઝરકસીસ તેજ ઉગમણુ તરફવાળાઓનો અસફંદીઆર છે.[૧૦૪]

ઉગમણુ તરફની તવારીખોમાં, આપણને અરદેશીર વીશે એવું જણાવવામાં આવેલુંછે જે, તે પોતે નીતીવાન તથા મોટો પાદશાહ થઈ ગયોછે તથા તેણે રૂસ્તમના વંશનો પેહેડી દર પેહેડી ઉતરી આવેલો મુલક શીસ્તાન પોતે જીતી લીધો એટલુંજ માત્ર નહીં, પણ આથમણુ તરફની કેટલીએક લડાઈઓમાંબી તેને ઘણી કીરતી ભરેલી ફતેહો મેળવી હતી. આપણને વળી એવું પણ જણાવવામાં આવેલુંછે જે, તેને યાહુદી લોકો ઉપર ઘણી માયા દેખડાવી હતી અને પોતાના રાજના માંહોમાંહેના કારોબારમાં જે સુધારા તેણે કરીઆ હતા તે વીશે સઘળા ગરંથકારો એકમતથી જણાવી જએછે. અરદેશીરની આ તવારીખ અકસર કરી "આરતેઝરકસીસ લોનજીઉમીનસ"[૧૦૫] વીશે યુનાની ગરંથકારો જે જણાવી જએછે તેને મળતી આવેછે. યુનાનીઓ એણે આરતેખેનસના વંશને જે રાજ પોહોચાડી તથા તેઓના મુલકો પોતે જે જપ્ત કરી લીધા તથા પોતાના ભાઈ સામે બાકત્રીઆ ઉપર એણે જે ચઢાઈ કરી પોતાના દેશના માંહોમાંહેના કારોબારમાં જે મોટા સુધારા એણે દાખલ કરીઆ હતા તે સઘળા વીશે તેઓબી પોતે જણાવી જએછે. ફારસી ઈતીહાસ કરતાઓ એવું જણાવેછે જે, એ પાદશાહ ૧૧૨ વરસ સુધી તખત ઉપર બેઠો હતો; પણ યુનાનીઓ એ કાળના બીઆનમાં ઘણાં માન આપવા જોગ દીસેછે. તેઓ એવું કેહેછે જે, એણે ૪૧ વરસ સુધી રાજ ચલાવીઉં હતું. અત્રે આ બીના જણાવવા લાએકછે જે, ઉગમણુ તરફના ગરંથકારો અરદેશીર અથવા આરતેઝરકસીસ નામના બીજા કોઈપણ પાદશાહ વીશે બીઆન આપી જતા નથી તેથી આ બની શકે એવુંછે જે, આ પાદશાહ અને એનો નબીરો આરતેઝરકસીસ નીમન તથા તેનો વારસ યુનાની ગરંથકારોનો "ઓકશ" જેનેબી "આરતેઝરકસીસ" કરી કેહેતા હતા તેઓના એકસરખાં નામો જોઈ તેઓની તવારીખ અરદેશીર દરાજદસ્ત સાથે તેઓએ કદાચ જોડી નાખેલી હોએ.[૧૦૬]

ઝરકસીસ બીજો અને શોગદીઆનસ જેઓ બંનેએ મળી માત્ર ૮ મહીનાજ રાજ ચલાવીઉં હતું તેઓ વીશે ફારસી ગરંથકારો કાંઈપણ જણાવી જતા નથી અને એઓની દંતકથાની રીતભાત ઉપરથી એટલું થોડુંક સુધી રાજ ચલાવી ગયલા પાદશાહોના બીઆનો તેઓ શોડેથી મેળવવા આપણે કાંઈપણ આશા રાખી શકતા નથી. પણ એ પાદશાહોને જે ઠગાઈને બાહાનેથી તખત ઉપર બેસાડવા તથા તે ઉપરથી ઉઠાડી મુકવામાં આવીઆ હતા તે ઉપરથી હુમાએ[૧૦૭] વીશે તેઓ જે જણાવી જએછે જે, તેણે ઈરાનમાં ૩૨ વરસ સુધી રાજ ચલાવીઉં હતું તથા તારખાદ પોતાનું તાજ પોતાના છોકરા દારાબ પેહેલાને સ્વાધીન કરીઉં હતું તે વાત કદાચ આપણે માની શકીએ એવી છે. ઉગમણુ તરફના ગરંથકારોનાં જણાવીઆ મુજબ આ શાહાનદી અરદેશરની છોકરી હતી. તેઓ એવું જણાવેછે જે, જારે એ પાદશાહ મરણ પામીઓ તારે તેને પેટથીજ તેણીને હમેલ રહેલા હતા. પણ એવાં શરમ ભરેલાં કામને લીધે તેણીએ પેલાં બચાંના જનમની વાત પોતે છુપાવી રાખી એટલુંજ માત્ર નહીં, પણ પેલાં બચાંને મારી નાખવાનોબી પોતે હુકમ આપીઓ હતો. પણ તે બચું મોનેજ જેવી રીતે બચાવવામાં આવીઉં હતું અને જુદાંજ નામથી પોતે એક લડાએક સરદાર માફક પાછળથી આસકારા થયું હતું. જે બાળકને પેલી માએ નાખી દેવડાવીઉં હતું તે બાળક પોતાનું માલુમ પડી આવીઆથી તેણીએ પોતાનું તાજ તેને સ્વાધીન કરીઉં અને એ જુવાન શાહાજાદાએ તખતનશીન થતી વેળાએ દારાબ એવો પોતે એ-લકાબ ધારણ કરીઓ હતો. એના આગળાં નામ વીશે તેઓ કાંઈબી જણાવી જતા નથી.

આ જમાનાના ઈરાનના પાદશાહોની નીતી વીશે યુનાની ગરંથકારો જે જણાવી જએછે તે જે કોઈ શખસો ધીઆનથી વાંચશે તેઓની ખાત્રી થવા માટે ખરેખરી બીનાઓ તેમાંથી મળી આવશે. અરદેશીર અને તેની છોકરી ઉપર જે આ ખરાબ કરમનો વાંક ઉગમણુ તરફના ગરંથકારો તરફથી મેહેલવામાં આવીએાછે તે આ દંતકથાની સચાઈમાં આપણે વાજબીની રાહે બાહલ રાખી શકીએ અને એ પાદશાહના મરણ બાદ જે અંધાધુંધી ચાલી હતી તેમાં એની છોકરીને તખતનશીન કરવામાં આવી હશે. એ પછી જરે એજ ધરમ અને રીતભાત ચાલતી હતી તે વખતની ઈરાનની તવારીખ ઉપરથી આપણી પાસે દાખલાએાછે જે, એવી રીતભાત[૧૦૮] એ લોકોની ચાલચલણોથી કાંઈ ઉલટી ન હતી અને બીજી સત્તાઓ ઉપરથી આપણને એવુંબી માલુમ પડેલુંછે જે, એ વખતની રાણીએો ઘણો અખતીઆર પોતે ધરાવતી હતી. આરતેઝરકસીસની છોકરી જેને યુનાનીએો પેરીશાઈતીસ[૧૦૯] એવું નામ આપેછે તે પોતાના ભાઇ દરાએસ નોથસ સાથે પરણી હતી અને તેને વીશે એવું જણાવવામાં આવેલુંછે જે, રાજપાટમાં તે પોતે ઘણોએક અખતીઆર ધરાવતી હતી. આ ઉપરથી ફારસી ગરંથકારોની હુમાએ સાથે આપણે તેનો મુકાબલો કરી શકીએ છઈએ. ઈરાનીઓની તવારીખના પેહેલા દારાબ અને યુનાનીઓના દરાએસ નોથસ[૧૧૦] યાને હરામજાદા દરાએસની તવારીખ વચે જે સંબંધ આપણે જોઇએછે તે ઉપલા સારાંસ સામે એક મુખીએ તકરાર થઈ પડેછે અને જરે આપણે એવું વીચારીએછે જે, ફીરદોસી અને બીજા ઉગમણુ તરફના ગરંથકારોએ પોતાના દેશના પુરાતન કાળના પાદશાહોની ટીપમાંથી જો કે ઘણાંએક પાદશાહોના નામો કાહાડી નાખેલાંછે તોબી તેઓએ કોઈ પણ પાદશાહને અમસ્થો પોતા તરફથી ગુશાડી મેહેલીએો હોએ એવા ઠપકામાં તેઓ આવી પડતા નથી તેથી હુમાએ રાણી એાકસ તખત ઉપર આવી હતી એવું જે બીઆન તેઓ આપી જએછે તે વીશે સરતાપા નામુકર જવું કાંઈ સેહેલું જેવું નથી. પણ આગળ આપણે એવું જણાવેલુંછે જે, તેઓની તવારીખનો આ કાળ ઘણોજ અંધારાંમાંછે. આ વખતની તેઓની વારતાઓમાંથી આ ખરૂંછે જે, ઘણીજ કઠણાઈથી એવી એક પણ બાબદ મળી આવશે[૧૧૧] કે, જેને પરગનીઆત વાળાઓ સોડે બચી રહેલી એઓની ખરી બાબદો સાથે આપણે સરખાવી શકીએ.

અગરજને ઈરાની ગરંથકારોનો પેહેલો દારાબ[૧૧૨] અને યુનાનીઓનો દરાએસ નોથસ તે એકજ શખસ હતા એ કલપના પાયા વગરની થાએ તો હુમાએના રાજને આપણને તરતજ ઈનકાર કરવું જોઇએછે. રાણી પેરીસાઈતીસના દમામ તથા અખતીઆર વીશેની કેટલીએક ગુંચવણ ભરેલી દંતકથાઓ વીશે આ વીચાર એ બાબદ વીશે માત્ર ઇસારોજ જણાવેછે અને તે સાથે આરતેઝરકસીસ નીમન તથા તેની છોકરી એતોશા વચેના ખરાબ કરમની વારતા કદાચ મેહેલી દેવામાં આવી હોએ અને એવા વીચાર ઉપરથી આપણે અગરજો એવું ધારીએ જે, અરદેશીરના રાજમાંજ ફારસી ગરંથકારોએ દરાએસ નોથસ અને આરતાઝરકસીસ નીમનના રાજો ભેળી નાખેલાં હોય તો આ સનેઓમાં ઘણોખરો સંબંધ માલુમ પડી આવશે[૧૧૩] અને યુનાનીઓનો એાકસ તેજ ઈરાનીઓનો પેહેલો દારાબ ઠરશે. બીજા દારાબ વીશે કાંઈ તકરાર કરવા જેવું નથી. યુનાની ગરંથકરતાઓનો દરાએસ કોદોમોનસ તે એજ છે એ વાત શીકંદરે ઈરાન જે એના વખતમાં જીતી લીધું હતું તે-ઉપરથી પુરતી રીતે સાબેત થાએછે.

ઉગમણુ તરફના ગરંથકારોએ આ મેશીદોન દેશના પેહેલવાન વીશે જે દંતકથા બચાવી રાખીછે તે ઘણીજ અધુરીછે અને થોડીએક તવારીખને લગતી એાકસ બાબદો ઉપરથી તેઓએ હદથી જીઆદા એ કથાનો પાયો

રચેલોછે. શીકંદર વીશે જે તવારીખ તેઓ આપી જાયછે તેને યુનાનીઓની તવારીખ સાથે સરખાવવી ઘટારત છે. મુખીય મુખીય બાબદ્દો જેવી કે, ઈરાન ઉપર તેની ચઢાઈ, દારા (દરાયેસ) ની હાર અને તેનું મરણ તથા એ કૃતેહમંદ પાદશાહની સખાવત અને એના મરતા શત્રુ ઉપર એને દેખડાવેલી દયા તથા ભલ-મનશાઈ ભરેલી ચાલથી થએલી મજબુત અસર અને એવી એવી બાબદ્દોમાં તેઓ એક એક સાથે મળતા આવેછે. દરાયેસ (દારા) વીશે ઈરાનીઓ જે બીઆન આપેછે તેમાં તેઓ યુનાનીઓ સાથે એક મળતા આવતા નથી. તેઓ એવું જણાવેછે જે, એ પાદશાહ શરીરે બોડખાપણવાળો તથા બદ મનશાનીનો હતો; પણ હાર ખાઈ જે એ તાબે થયો તે વાત ચોકસ હોવાથી પોતાનું અભીમાન દેખાડવા જે એને વીશે એ પ્રમાણે હાથે કરી તેઓએ આવું બીઆન આપેલુંછે એ તો દેખઈતુંછે. એઓના સકાઓમાં આપણે શીકંદરે "તેકશીહ્વા" અથવા "ગોમકીસ" સાથે જે મીત્રાચારી કરી તથા પોરસ સાથે જે લડાઈ ઉઠાવી હતી અને સીથીઅનો (તાતારીઓ) ઉપર જે ચઢાઈ તેણે કરી તે વીશેનો જરાક ઈસારોબી જણાવેલો જોઈએ છઈએ પણ એઓમાંની એકે બાબદના હેવાલ પર આપણે ભરોસો લાવી શકતા નથી. એ શીવાએ બાકીની બીજી સઘળી બાબદ્દો તથા એના મોત વીશેનો હેવાલ પણ સઘળો કહાણીઓથી ભરપુરછે. કલપનાથી ગમે એવી વારતા જે ઉતપન થઈ શકેછે તે એના મોટાં નામને લીધેજ તેઓ માની દેછે પણ આ સઘળું અતીશેયોકતી ભરેલું દાસ્તાન માત્ર તેની તારીફ દેખડાવવા માટેનું છે. ફારસી ગરંથકારો કેહેછે જે શીકંદર એ નેકી તથા દરેક મોટા ગુણોનો એક નમુનો હતો. એના જેવા ગુણો ધરાવીઆથી હરેક આદમી પોતાના જનતભાઈઓ ઉપર બુજરગી મેળવીઆ વીના રેહે નહી; અને એના અખતીઆર તથા દમામ વીશે વારેઘડીએ તેઓ એવું જણાવેછે જે, આ દુનીઆ ઉપર તેથી કોઈ પણ બીજો પાદશાહ સરસ દરજજે પોહોચેલો નથી.

સીકંદરના મરણ બાદ ઈરાનમાં જે અંધાધુંધી થઈ તે ઉપરથી એ લોકોની તવારીખમાં એક મોટો ભાગ ખાલી રહી ગએલોછે, કાંએજે આગળ જણાવવામાં આવીઊંછે જે, એ ઈરાની ઈતીહાશ બનાવનારાંઓ શીકંદર પછીના તરતના વારસોની કાંઇપણ ખબર લેતા નથી. આરસેસીસ[૧૧૪] વંશની બે શાખાઓએ નજદીક પાંચ સદીઓ સુધી ઈરાન ઉપર જે રાજ ભોગવીઊં હતું તેની ઈરાની ગરંથ કરતાઓએ માત્ર ત્રણ કરતાંબી ઓછી શદી કરી નાખેલીછે; અને તેઓના બરખેલાફ તથા અધુરા હેવાલોને લીધે આપણે એવું મત આપી શકીએછે જે, એ વખત વીશે તેઓ નામોની એક અસુધ ટીપ શીવાએ બીજું કાંઇપણ ધરાવતા નથી. ફીરદોસીતો એ વખતની તવારીખ બચાવી રાખવામાં આવેલી નથી એવું કહી એ કાળની તવારીખ બરેબર પોતે પડતીજ મેહેલેછે. તે એવું જણાવેછે જે, શીકંદરના મોત બાદ ઈરાન ઘભરાટ ભરેલી હાલતમાં આવી પડીઊં હતું ને એ હાલતમાં તે બે સદીઓ સુધી ચાલુ રહયું હતું; અને તાંહાં બંડીઆ રાજાઓ[૧૧૫] માત્ર રાજ ચલાવતા હતા તથા આપસ આપસમાં લડાઈઓ કરતા હતા અને એ મારામારી કરનાર સરદારોનો અખતીઆર એટલો બધો તો વગર પાયાનો હતો જે, એ સઘળા વખતમાં ઈરાનીઓને માથે કોઈ પાદશાહજ હતો નહી એવું આપણે કહી શકીએછે. આ ટુંક અને ઉપર ટપકેનું બીઆન આપીઆ બાદ તે પોતે સાસાની વંશના મુળ પુરૂષ અરદેસરની જીંદગીનો હેવાલ આપવા શરૂ કરેછે.

એ વખતની આખી તવારીખ ફીરદોસીએ તદનજ પોતાના પુસ્તકમાંથી કાહાડી નાખેલીછે તે ઉપરથી એ ગરંથકરતા ઉપર આપણો વીસવાસ વધેછે; કાંએજે તે ઉપરથી એવું સાબેત થાએછે જે, પોતાની કલપનાથી એણે પોતાના નામને આશરતા કરવા ગમે તેવી છુટ પોતે લીધી હોએ તોબી પેહેલવી પુસ્તકો ઉપરથીજ પોતાનો

ગરંથ રચવા બારીકીથી તપાસ એણે કરેલીછે. વળી એની બામોશી ઉપરથી આપણે એવું કહી શકીએછે જે પારથીઅન વંશ વીશે એ પેહેલની ગરંથોમાં કાંઈબી જણાવવામાં આવીઉં ન હશે. ઈરાનની તવારીખમાં આ ભાગ જે મેહેલી દેવામાં આવેલોછે તેનું કારણ દેખાઈતું છે. એ અને એવીજ હાલત ધરાવનાર બીજા લોકોમાં ધરમના ઉપાધીઓજ માત્ર પઢેલા શખ્સો હોએછે અને એ ઉપાધીઆઓજ માત્ર એલમ ઉપર શુગલ રખેછે તેથી આરશેશીશના વંશના રાજમાં જરતોસ્તનો ધરમ જે માઠી અવસ્થામાં આવી પડીઓ[૧૧૬] માટે જે ગરંથકરતાઓએ આરતેઝરકસીસ[૧૧૭] અને તેના વારશોની કીરતી મોટેથી ગાઈ હોએ તેઓએજ જેમ બનીઉં તેમ તેઓની આગમજ થઈ ગએલા બાદશાહી વંશો વીશે પોતે કાંઈબી જણાવીઉં નહી હોય અને એ વીશેનું મુખીઅ કારણ એમજ હોએ એવું આપણને દીસેછે.

આશક અથવા આરશેસીસ ઈરાનના પુરાતન બાદશાહોના તોખમથી પેદા થએલો હતો એવું જે ઉગમણુ તરફના ગરંથકારો જણાવેછે, તે વીશે જે કે આથમણુ તરફના ગરંથકારો ઈનકાર જતા નથી તોબી પારથીઅન લોકો[૧૧૮] વીશે બીઆન આપતી વેળાએ એકમતથી તેઓ એવું બાહાલ રખેછે જે, એ લોકો અસલમાં સીથીઅનો યાને તાતારો હતા અને તેઓના જણાવીઆ મુજબ તેઓ ઘણીએક સદીઓ સુધી ઈરાન ઉપર રાજ ભોગવી ગયાછે. પણ કેટલાંએક કારણો ઉપરથી આ ઓકસ બાબદ વીશે આપણને શક ઉતપન થાએછે અને પુરાતન ગરંથ કરતાઓમાંનો એક ઘણોજ સઉથી અછી માહીતગારી ધરાવનાર ગરંથકાર[૧૧૯] ખુલ્લી રીતે આપણને એવું જાહેર કરેછે જે "પારથીઅનો જેઓનો મુલક દજલા (તાઇગ્રીસ) નદીને કીનારે આવેલો હતો તેઓને અસલમાં કારદુચીઆ કરી કેહેતા હતા." કારદુચીઆ જેને અરવાચીન કાળમાં કુરદીસ્તાન કરી કેહેછે તેની ભુગોળ વીદીઆમાં જણાવેલી જગા, તાંહાંના જંગલી અને નહીં તાબે થએલા રેહેવાસીઓની રીત ભાત તથા ઈરાનના બાદશાહો સાથેની તેઓની હંમેશની લડાઈને લીધે[૧૨૦] આ ઘણું કરીને બની શકે એવું લાગેછે. શીકંદરના વારસોમાં જે તડાંઓ પડીઆં હતાં તેથી એ દેશ જે અંધાધુંધી હાલતમાં આવી પડીઓ તેને કરીને એ ભાંગી પડેલી શેહેનશાહતની લુટમાં સામેલ થવા એ કારદુચી લોકો પોતાના પાહાડોમાંથી નીચે ઉતરી આવીઆ હતા. પણ અસલી પારથીઅનો[૧૨૧] અથવા બીજા શબ્દોમાં બોલીએ તો સપર પેહેલાં જે ટોળાંઓ કે, જેઓને એ નામ આપવામાં આવીઆં હતાં તેઓ ઓકસ (જહુન) કે તાઇગ્રીસ (દજલા) નદીના કીનારા આગળથી આવીઆ હતા તે વાત જેવી જાણવા લાએક નથી તેવીજ તે વીશેની શોધ પણ દીકટછે; કાંએજે આ દેખાઈતું છે જે, જારે એ નામ ઈરાનના આખાં રાજમાં સાધારણ રીતે આપવામાં આવીઉં તારે જેઓ એ નામ અસલમાં ધરાવતા હતા તેઓ સાથે તેમાં બીજાં સેંકડો ટોળાંઓના નામોબી દાખલ થવાં જોઈએ. આપણે નીરભએ રીતે એ સારાંસ કાહાડી શકીએછે જે, જે વેળાએ કુરંહગસ્તાનના ઘણાખરા ભાગના રેહેવાસીઓને ઈરાનનું રાજ પારથીઆ જેવા નામથી જણાએલું હતું તે વેળાએ એ દેશ પોતાના બાદશાહો અને સ્વતંત્ર સરદારોની હંમેસની ચાલુ માશમારીથી બરાબ હાલતમાં આવી પડેલો હતો. સબળાઓ ઉપર આવી પડતી બારતીને લીધે ઘણાએક પારથીઅન બાદશાહો મોટાં લશકરો સાથ પારકા દેશના પોતાના દુશમનો સામે થતા હતા એ વાત બેશક બરીછે, પણ આપણને એવુંબી માલુમછે જે, એ વેળાએ પોતાની સરસ આબરૂને લીધે જે બાદશાહો એવી ઊંચી પાહેરીએ ચહડી બેસતા હતા તેઓ પોતે ભારી દમામ અને મોટા મોટા બેતાબો પણ ધારણ કરતા હતા. પણ એ ઉપરથી એવું કાંઇ સાબેત થતું નથી જે, આરશેસીસ વંશના બાદશાહો પોતાની આગમજ તથા પોતા પછી થઈ ગએલા વંશોના બાદશાહો બરોબરનો અખતીઆર

પોતે ધરાવતા હતા. એ પાદશાહોને કદાચ આપણે એક એક પર આધાર રાખનાર સરદારો જેઓમાનાં દરેક પાદશાહી અખતીઆર મેળવવા આરજુ ધરાવતા હતા[૧૨૨] તેઓના માત્ર પ્રમુખો માફક ગની શકીએ; અને અપટાઈ તથા ઝનુનને લીધે જે કે એ લોકોની તવારીખનો આ એક મોટો વખત અંધારામાં ઢંકાઈ ગએલોછે તોપી એ જંગલી વખત હતો એવા ઠપકામાંથી તે કોઈપણ તરેહથી મોકળો થઈ શકતો નથી અને એ જમાનામાં રાજ ચલાવી ગયલા પાદશાહોની યાતો જે દેશ ઉપર તેઓ હાકમી ભોગવી ગયાછે તે દેશની કીરતીહંમેસગી સુધી તાજી રાખવા તેઓની બનાવેલી થોડીકજ ઈમારતો યા નીશાનો હાલ આપણે શોધી કાહાડી શકીએ છઈએ.

સાસાની વંશની શહરૂઆતથી ઈરાનની તવારીખ એક જુદોજ દેખાવ લીએછે. ઉગમણુ તથા આથમણુ તરફની જુદી જુદી કોમો સોડેથી આપણે જેવી આશા રાખી શકીએ તે માફક એ બેઉ તરફના ગરંથકારો એક એક સાથે હવે સારીપઠે મળતા આવેછે. એ વખતની તવારીખ વીશે પણ ફારસી ગરંથકારો કાંઈ સને જણાવી જતા નથી પણ દરેક પાદશાહના રાજ વીશે જે વરસો તેઓ જણાવો જએછે તે અકસર કરી આથમણુ તરફના ગરંથકારોના ઘણા ચોકસ રીતે જણાવેલા સનેઓને મળતા આવેછે અને એ બાબદને લીધે જાંહાં સુધી અરબસ્થાનના ખલીફ્રો ઈરાનની ગાદીના માલેક થયા તાંહાં સુધી સાસાની વંશના પાદશાહોએ ઈરાનમાં રાજ ચલાવીગએછે અને તેઓની જણાવેલી તવારીખ અકસર કરી ખરીછે એવી આપણી ખાત્રી થાએછે.

ઈરાનના ગરંથકારો ઈરાન વીશે જે પ્રાચીન ઈતીહાસ લખી ગયાછે તેને આપણે ત્રણ જુદા જુદા કાળોમાં વહેંચી શકીએછે.[૧૨૩] એકતો "કહાણી કથા ભરેલો કાળ" જેમાં કેકોબાદ જેને ગ્રીકો દેજનેસીસ કરી કેહેછે તેની આગમજની સધળી ગુજરી ગએલી બાબદો આવેલીછે. બીજો "કવીતા કાળ" જેમાં થોડીક ખરી બાબદો સાથે ઘણી ખરી કથાઓ આમેજ થઈ ગએલીછે અને જેમાં કેઆની વંશની શહરૂઆતથી તે અરદેશીર બાબગાન રાજ ચલાવવા લાગ્યો તાંહાં સુધીનો સધળો વખત આપણે ગણીએછે. ત્રીજે "ઈતીહાશી કાળ" જે કે એ (અરદેશીર) પાદશાહથી શરૂ થાએછે અને જે વંશ એણે સ્થાપીઓ તેની આખરી સાથે એ કાળપી પછી સમાપ્ત થાએછે.

પેહેલા[૧૨૪] યાને કહાણીકથા ભરેલા કાળ વીશે ચોકસ સનેઓ મુકરર કરવા કોશોશ કરવી વીઅરથ છે. બીજા વીશે આપણને યુનાની ગરંથકારોથી મદદ મળેછે ખરી પણ દેજનેસીસના વખતથી તે એલેકજાનદર (શીકંદર) ની સ્વારી સુધી યુનાની તથા ફારસી ગરંથકારો વચે નજદીક ત્રણ સદીઓનો ફરક પડેછે. જરે આપણે એવું વીચારીએછે જે, એ વખત વીશે જણાવેલા ઈરાનીઓના સનેઓ પાયા વગરના તથા દરેક પાદશાહના રાજના વરસોનો ઈતીહાસ ઠેકાણા વગરની દંતકથા ઉપરથી લખાએલાછે તારે એ તકરાવત કાંઈ ઘણો અગત જેવો દીસતો નથી. પોતાના કેટલાએક પાદશાહોના રાજ વીશે એક સદી કરતાંપી વધારે વરસ તેઓ જણાવેછે અને આવા અચોકસ અને થોડાનું ઘણું કરી જણાવેલા વખત વીશે પણ ઘણી કઠણાઈથી દરેક બે ગરંથકારોપી એકમળતા થતા હશે. સનેના આવા સંબંધોને લીધે તે ઉપર વીચાર કરવો એાર ઉલટો વખત અમરથો રોકાએ એવોછે માટે ઉગમણુ તરફના ગરંથકરતાઓના આપેલા હેવાલોને યુનાનીઓ સાથે સરખાવતાં એક એક સાથે મળતી આવતી વધારે ચોકશ અને ખાત્રી કરે એવી બાબદો શીવાએ સનેના અકશમાત સંબંધ અથવા ઘેરસંબંધો ઉપરથી તેઓને બુરહાન તરીકે અથવા સારાંસ લાવવા મદદ તરીકે ગણવા મેં કદીપણ વેત્રણ કરી નથી.

શીકંદરના મરણ પછી તે ઠેઠ અરદેશર બાબગાન જે યુનાની ગરંથકરતાઓનો બીજો આરતેઝરકસીસ

થાંએછે તેના રાજ સુધી ઈરાનીએાના સનેને યુનાની તથા રૂમી ઈતીહાશ લખનારાએા સાથે એકમળતા કરવાનું કામ એાર ઉલટું વધારે અધરૂં છે તેનું કારણ એ જે, એશીઆ ખંડના ગરંથકારેા એ વખત વીશે એવું કાંઈબી જણાવી જતા નથી કે, જેને આપણે ઈતીહાસ એવું નામ આપી શકીએ. આગળ કહ્યા મુજબ તેઓ આપણને પાદશાહેાના નામની માત્ર એક ટીપ આપી જાએછે અને એ કાળમાં જેટલેા વખત આવવેા જોઈએ તે જે પાદશાહેા વીશે એવેા જણાવી જાએછે તેઓના રાજની ગણત્રી સાથે સરખાવતાં એાર કેટલીએક સદીએાનેા આપણને ફરક માલુમ પડેછે; કાંએજે પારથીઅન પાદશાહેા જે રૂમની તવારીખના ઘણા વખણા એલા જમાનામાં થઈ ગયાછે તેઓના રાજના વખત વીશે ચેાકસ રીતે ગણત્રી આપવા આપણને આથમણ તરફના ગરંથકારેાની સત્તા ઉપરથી કાંઈબી રીતે અધરાઈ નડી શકતી નથી.

અરદેશીર બાબગાનના રાજની શાહરૂઆતથી તે યઝદેઝરદની શીકસ્ત સુધી ફારસી ગરંથકારેા જે સને તથા જે જે મુખીએ બાબદ્રેા વીશે જણાવી ગયાછે તે આથમણ તરફના લખનારાએા સાથે એટલી બધીતેા રીતે મળતાં આવેછે કે, તે ઉપરથી આપણે એ વખતને ઈતીહાશી કાળ કરી કેહેવા શકતીવાન થયા છઈએ. સાસાની વંશના પાદશાહેા વીશે જે હેવાલ આપણી પાસે મેાજુદ છે તે કેટલેાએક કથાએાથી આમેજ થઈ ગયલેા તથા કલપીત શરેહ જેહેવાં બીઆનેાથી વારેઘડીએ સણગારવામાં આવેલેાછે ખરેા; પણ એ ખામીએાથી કેાઈપણ ઉગમણ તરફનું પુસ્તક તદનજ આલી દીસતું નથી માટે એ વંશની ઉતપતી સુધી જે જમાના વીશે બીઆન વચમાં ફારશી ગરંથેામાં મુકી દેવામાં આવેલુંછે તે તથા મુસલમીન લેાકેાની કૂતેહથી એ રાજ જે તદનજ તારાજ થઈ ગયું હતું તે વીશે આપણે જરે વીચાર કરીએછે તારે ઈરાનની કદીમ તવારીખના એ ભાગમાંબી આપણે જે ખામી અને અધુરાપણું જોઈએછે તેથી દલગીર થવાને બદલે અકસર કરી જે ચેાકસવાર બીઆન અપાએલું જોઈએછે તેથી એાર ઉલટું આપણને વધારે ખુશી થવું જોઈએછે.

હરેક જબરદસ્ત ટેાળાંની આગળી જહેાજલાલી વીશે તેઓના પુરાતન મેહેલેાની ભપકાદાર રહી ગએલી નીશાનેા શીવાએ બીજી કેાઈપણ નીશાનીએા ઉપર આપણું મન વધારે ગંભીરાઈથી વીચાર કરી શકતું નથી. એક ઈમારત કે જેની બાંધણી ઉપર એક પાદશાહતની આખી દેાલત ખપી ગઈ હતી અને જેને દુનીઆના તરેહ તરેહવાર હુનરેાથી સણગારવામાં આવી હતી તથા નહી નાબુદ થઈ શકે એવા ખડકેાથી તે બાંધી તેના ઉપર જે તેની તવારીખ કેાતરવામાં આવેલી હતી તે આખી ઈમારતનેા હવે નાશ થઈ ગયેાછે એટલુંજ માત્ર નહીં, પણ તેનેા પાયેા નાખનાર (બંધાવનાર) કેાણ હતેા તેબી આપણને હાલ જમાનામાં માલુમ પડતું નથી અને જે ભાષામાં તેની તવારીખ કેાતરવામાં આવી હતી તે ભાષા અરવાચીન કાળમાં આદમી જાતની ભાષાએામાં કાંઈ ગણાતી નથી એવું જરે આપણને કેહેવામાં આવેછે, તારે આપણી (આદમી જાતની) હાલત વીશે કેવેા જોશ ભરેલેા વીચાર આપણા મનમાં ઉતપન થાએછે ! આવા ભુલાઈ ગએલા દબદબાની તારાજ નીશાનેા હાલ ઈરાન દેશમાં ઠેકાણે ઠેકાણે મળી આવેછે અને એ વીશે એ ટેાળાંનાં એક સાહેરના ખુશનુમા અને જોસ ભરેલા શબ્દેામાં બેાલીએ તેા "સીઝર (કેસરે રૂમી) નાં મેહેલમાં ફરાડીઆએા હવે પેાતાના જલાં વણેછે તથા અફરાસીઆબના ગુંબજો ઉપર ઘુવડેા હવે પેાહેારેગીર તરીકે ઉભાં રેહેછે !"[૧૨૫]

પરસીપેાલીસના મેહેલની તારાજ નીશાનેા અતીઆર સુધી રહી ગએલી નીશાનેામાં સઉથી સરસ ભપકાદાર નીશાન ગણાએછે અને આ ગંજાવર ઈમારતનેા જે ભાગ બચી રહેલેાછે તે ઉપરથી આપણે એવું કહી શકીએછે જે, તે ગ્રીસ અથવા રૂમના સઉથી સરસ કામેાની એક વખતે બરોબરી કરી શકતી હતી. એની

ખુબસુરતી વીશે ચુનોચરા હેવાલ આપવાની આ કાંઈ જગા નથી.* એ કામ વીશે કેટલાએક વખણાએલા મુસાફરો તથા ચીતારાઓનો વખત રોકાએલોછે અને ઈરાની લોકોના હુનર તથા દબદબાની આ મોટી ઈમારતના પાયા નાખનાર વીશે જે ઘણા ખરાં મતો આપવામાં આવેલાંછે તેઓમાં હું મારૂં મત જણાવી કાંઈ વધારો કરવા માગતો નથી તથા તેના કીંમતી અને તરેહ તરેહવાર લેખોની માએની વીશે પણ હું મારી તરફથી કાંઈપણ કલપના જણાવવા દુરસ્ત જોતો નથી, જ્યાં સુધી એની દીવાલો ઉપરના લેખો ઉકલાવવામાં આવશે નહી તાંહાં સુધી અકસર કરી એ ખરી બાબતો બેમાલુમ રહેશે. ફારસી ગરંથકારો[૧૨૬] એ મેહેલ જમશીદનો બનાવેલોછે એમ જણાવેછે અને તેથી તેઓ એને તેનું તખત અથવા ગાદી એવું નામ આપેછે. તેઓ એવું જણાવેછે જે, અરદેશીરની છોકરી હુમાએ આ પાદશાહી મેહેલને ઘણો આરાસ્તા કરીઓ હતો અને તાંહાં તે પોતે વારંવાર આવ જ કરીઆપી કરતી હતી પણ તેને શીકંદરે[૧૨૭] આખરે તારાજ કરી નાખીઓ હતો. ઈસ્તખરના શોહેરની પડોસમાં એ મેહેલ આવેલોછે અને તખતેજમશીદનો નાશ થઈ ગયા બાદ પણ ઘણુંક સુધી તે બચી રહયો હતો. જે ઈતીહાસ કરતાઓ ઉપર આપણે ભરોસો મેળી શકીએ તેઓ શોડેથી આપણે એવું પણ જાણીએછે જે, એ શોહેરના રેહેવાસીઓ પોતાના દેશ જીતનાર (મુશલમાનો) ના હરરતા શત્રુઓ તરીકે ઘણુંક સુધી જણાએલા હતા અને ગોયા પોતાની આસપાસ બીસમાર પડેલી ઈમારતોની આગળી કીરતીથી ઉશ્કેરાઈ તેઓએ પોતાની હીંમત અને મગરૂરી રાખી મેહેલી હતી કે, જે અરબ લોકો ઈરાનના સપર પેહેલા માલેક થયા[૧૨૮] તેની ઘણીક સદીઓ સુધી તદન તાબે થઈ ન હતો.

પરસીપોલીસનો માત્ર મેહેલજ નહીં પણ જે પાહાડની હેઠલ તે આવેલોછે તેનો સઘળો ભાગ અને તે સાથે તેની પડોસના ઘણાએક ખડકો કોતરકામોથી સણગારવામાં આવેલાંછે કે, જેઓમાં અને કીરદોસીના સફરોમાં જણાવેલા હેવાલોમાં આપણે કેટલોએક સંબંધ શોધી કાહાડી શકીએ છઈએ અને ઈરાનીઓમાં પોતાના ધરમની કીરીઆ તથા પોતાની તવારીખની મુખીઆ બાબતો કોત્રી રાખવાની રસમ હતી એ વાત પુરતી રીતે તે ઉપરથી સાબેત થઈ શકેછે. પરસીપોલીસના કેટલાએક ચીત્રો આતસની ગોયા પરશતેશ કરતા હોય એ પ્રમાણે ચીતરવામાં આવેલાંછે અને સીરાઝની આસરે આથમણુ બાજુએ આઠ માઈલ ઉપર શાહપુર નામનું જે શોહેર આવેલુંછે તાંહાં શાહપુર (અથવા પેહેલા શાપોર) નું જ્યાં પાએતખત હતું તેની પડોસમાં એક ખડક ઉપર આપણે એ પાદશાહનો ચીતાર કોતરેલો જોઈએ છઈએ ને તેણે રૂમના શોહેનશાહ વેલીરીઅનને કેદ પકડેલોછે અને એ પાદશાહી બંદીવાનને છોડવવા માટે કેટલાએક એલચીઓ તેની પાસે જાણે ઓઝરખાઈ કરતા હોએ એવી રીતે કોતરવામાં આવેલાછે. કૂતેહની ધામધુમ દેખડાવનાર આ યાદગારીની નીશાન સામે કેટલાંએક બીજાં તવારીખને લગતાં કોતરકામો આવેલાંછે કે જેઓમાં એક ઓરડો આવેલોછે ને જેની અંદર પોતાની આસપાસ ઉભા રહેલા ચીત્રો વચે પાદશાહી દમામથી બેઠેલા એક રાજનો ચીતાર જોવામાં આવેછે. એ ચીતારની નજર આગળ એક ચીતાર બે માથાંઓ લાવી હાજર કરતો હોએ એવો પાડવામાં આવેલોછે. જે લોકો પોતાની કીરતી આવાં જંગલી ચીતારોથી હંમેશ તાજી રાખવા માગે તે લોકો કેવી સુધરેલી હાલતમાં પોતે આવી પોહોચેલા હોએ તે વીશે આપણને બીજી કાંઈ સત્તા જોઈતી હોએ તો તેમાંની માત્ર આ એકજ સત્તા બસ છે.

---

* હવે પછી સર વીલીઅમ ઉઝલીનાં બે દફતરોનો તરજુમો હું પીકચરો સુધાં જે બાહેર પડનાર છું તેમાં એ વીશે વીગતે વાચવામાં આવશે માટે દીબાચામાં ઈરાનની તારાજ નીશાનો વીશે લંબાણ થઈ જાએછે તેથી મુતલગ મેં બીઆન આપવા આ દફતરમાં દુરસ્ત વીચારીઊં નથી. ત૦ ક૦

શુસ્તરનું અરવાચીન શેહેર જે કારૂન નદી ઉપર શુશ અથવા શુશાની[૧૨૯] પુરાતન રાજધાનીથી લગભગ ત્રીસ માઈલ પુરવે આવેલુંછે તે શેહેરથી શાહપુરે બંધાવીહતું એમ ફારસી ગરંથકરતાઓ જણાવેછે. એ ગરંથકારો કેહેછે જે, મુસ એ એક પેહેલવી લુગતછે કે જેનો અરથ સારૂ કરી થાએછે અને શુસ્તર તે શબદનો વધારે ચહડતો દરજજે દેખડાવેછે કે જેનો અરથ વધારે સારૂ કરી થાએછે. એજ દંત કથાઓમાં એવુંબી જણાવવામાં આવેલુંછે જે, શાહપુરે પોતાના રૂમી બંદીવાનો પાસેથી એ શેહેર બાંધતી વેળાએ મદદ લીધી હતી અને કેમનશીમ વેલીરીઅનને જે કીલ્લામાં કેદ કરેલો હતો તે કીલ્લાણી ઈરાનીઓ મુસાફરોને દેખડાવેછે; પણ ઈરાનની જાહોજલાલી દેખડાવનારી પુરાતન નીશાનોમાં એ શેહેરની પાસે જે બંદ આવેલા છે તે ઉપરથી તે ઘણુંજ વખણાએલુંછે. એ બંદ એ શેહેર બંધાવનારે એતીવાડી સારૂ કારૂન નદીનો રસ્તો ફેરવી તેણે એક નેહેર જેવી કરી નાખી તેની આરપાર પછી બંધાવીઓ હતો. ચુનાથી ચોહોડેલા કાપી કાહાડેલા પથરો કે જેઓને લોહોડાંના કકડાઓથી શીકરી લીધેલાછે તેનો એ બંદ બાંધવામાં આવેલોછે. એની પોહોલાઈ વીસ ફીટ અને એની લંબાઈ ૧૨૦૦ ફીટથી કાંઈ ઓછી નથી. અધવચમાં પેલા ઝરાના થોડાંક પાણીને પાછાં પોતાના અસલી તલીઆં સુધી વેહેવા દેવા સારૂ બે નાહાના મેહેરાબો જે બનાવવામાં આવેલાછે તાંહાં આગળ એને જે પોકળ રાખેલોછે તે શીવાએ એ સઘળો બંદ આખો બટ્ટ બાંધવામાં આવેલોછે. આ મોહોટું કામ વધારે ધીઆન આપવા લાએકછે; કાંએજે પેલી સઘળી તારાજ નીશાનો જેઓ ઈરાનના આગળા પાદશાહોની જાહોજલાલી તથા દમામ દેખડાવેછે તેઓમાં આવી ઉપીઓગી નીશાન માત્ર આપણે એજ શોધી કાહાડી શકીએ છઈએ અને તેજ જમાનાના ભપકાદાર મેહેલો તથા ગંનવર ઈમારતોનો જે કે હવે નાશ થઈ ગએલોછે તોએ આવાં એના ઉપીઓગી કામને એ નીશાન હજુ સુધી બચી રહેલીછે. જમાનાની ચુંગાલ તથા કારૂન નદીના ઝડપમાં વેહેતા ઝરાથી કરી થોડી ઘણી નુકશાની એ બાંધકામને જે પોહોંચી હતી તેથી થોડાંક વરસોની વાત ઉપર એને સમરાવામાં આવીછે હતું અને જે હેતુથી અસલમાં એ બંદ બાંધવામાં આવીઓ હતો તે હેતુ મુજબ ફરીથી "દીશફુલના" ખુશનુમા મેદાનોને એ બંદ હમણાના વખતમાંબી ફળવંત કરેછે.

શુસ્તરનું શેહેર જે કે કદમાં ઘણુંજ ઘટી ગએલુંછે તોબી તે એક પ્રાંતનું પાએતખ્ત શેહેર હજુર ગણાએ છે. એક સલગ પાહાડોની હારને તલીએ એ શેહેર આવેલુંછે અને કારૂન નદીનો ઝડપમાં વેહેતો ઝરો એની હેઠલથી ચાલીઓ જએછે. એક મેહેરાબદાર પુલ જે ઉંચાઈમાં ૮૦ ફીટથી પણ વધારેછે તે સામેના કીનારા[૧૩૦] આગળના મુલકો સાથે એને જોડી નાખેછે. શુસ્તરની ૩૬ માઈલ આથમણુ તરફ પુરાતન શુસ[૧૩૧] અથવા શુસાની તારાજ નીશાનોની શોધ આપણને માલુમ પડતી જયછે. એ સઘળી તારાજ નીશાનો હાલ જમાનાના "દીસફુલ" ના શેહેર અને કારામુ નદીના ઉગમણ તરફના કીનારાની વચોવચમાં નજદીક ૧૨ માઈલિની વેગલાઈ સુધી આવેલીછે. બાબેલોનની તારાજ નીશાનો માફક એ તારાજ નીશાનો આગળ ઈંટરડી અને રંગીન નળીઆંના[૧૩૨] ઢગને ઢગ પડેલા[૧૩૩] (ટેકરાના ટેકરા) નજરે પડેછે. એવા એક ઢગની હેઠલ દેનીઆલ પેગમબરની[૧૩૪] કબર આવેલીછે. એની બાંધણી નાહાની સરખીછે પણ તેમાં કેટલાએક દરવીશો (ફકીરો) નો સમાવ થઈ શકેછે. એ દરવીસોનું ખુદ એ કબરની જીઆરત સારૂ આવનાર હાજીઓ જે ભીક્ષા આપી જએછે તેમાંથી ચાલીજ જએછે. હાલ જમાનામાં એ દરવીશોજ માત્ર સુસામાં વસેછે અને જે જગા ઉપર એક વખતે આદમીઓએ પોતાની કારીગીરીથી ઘણા મોહોટા મેહેલો બાંધીઆ હતા[૧૩૫] તાંહાં હાલના વખતમાં દરેક જાતના જંગલી ફાડી ખાનારાં જનવરો છુટથી વાસો કરેછે!

Vincent Brooks, Photo-litho. London.

ગોપીકૃષ્ણ વારણ પ્રતિમા સાથેનો એક પ્રાચીન ઉત્સવ.

Vincent Brooks, Photo-litho London.

રાજકેરની તારાજ વખતની આબાદીનો એક ચિતાર ઉપરની કોતરણીમાં.

Vincent Brooks, Photo-litho. London.

તાંકે-ઓસતાનનાં કોતરકામોનો આગળનો દેખાવ.

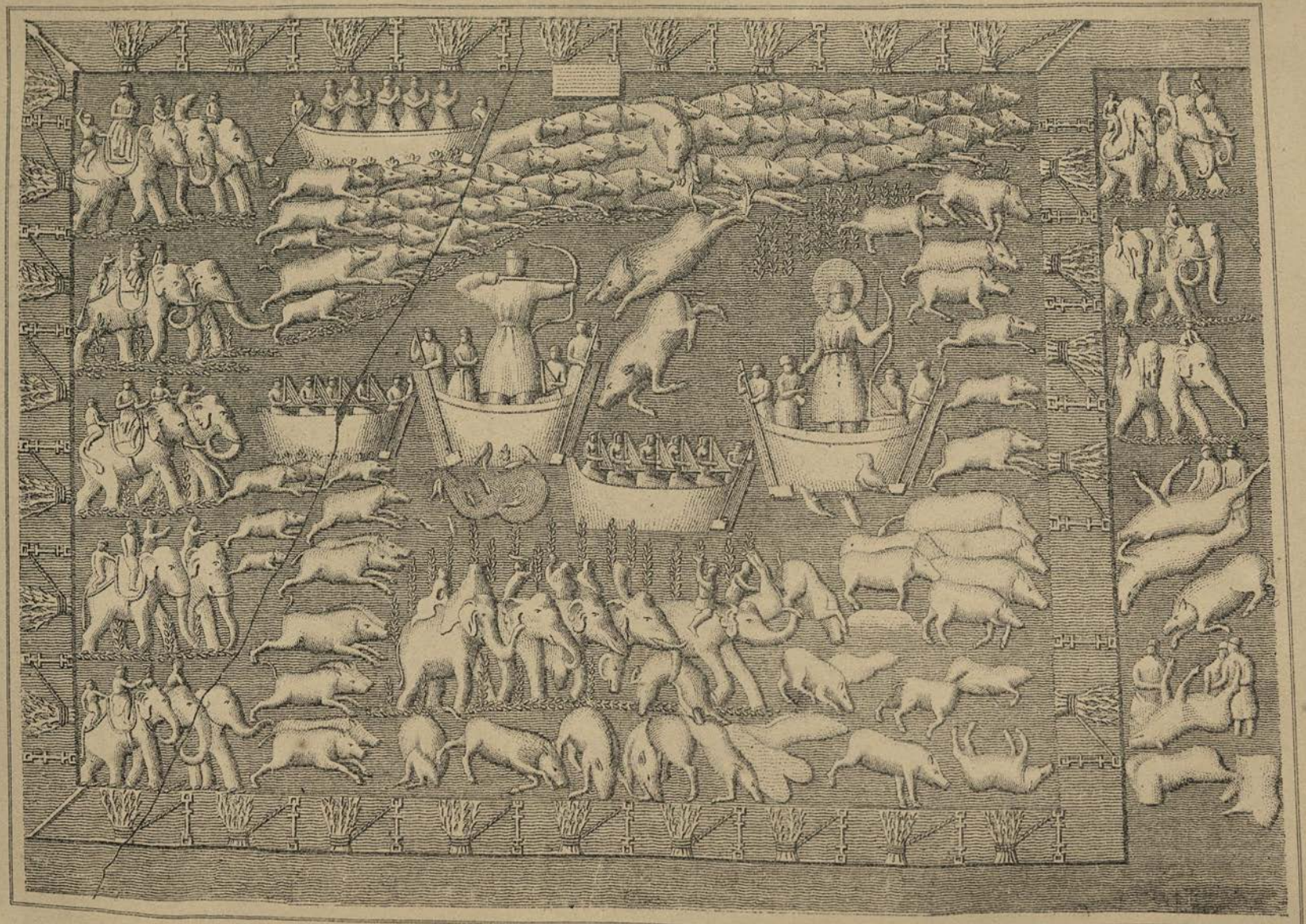

Vincent Brooks, Photo-litho London

તાકિ-બોસતાનની અંદરનાં ચુંબજની ઉતર બાજુ તરફનાં કોતરકામો.

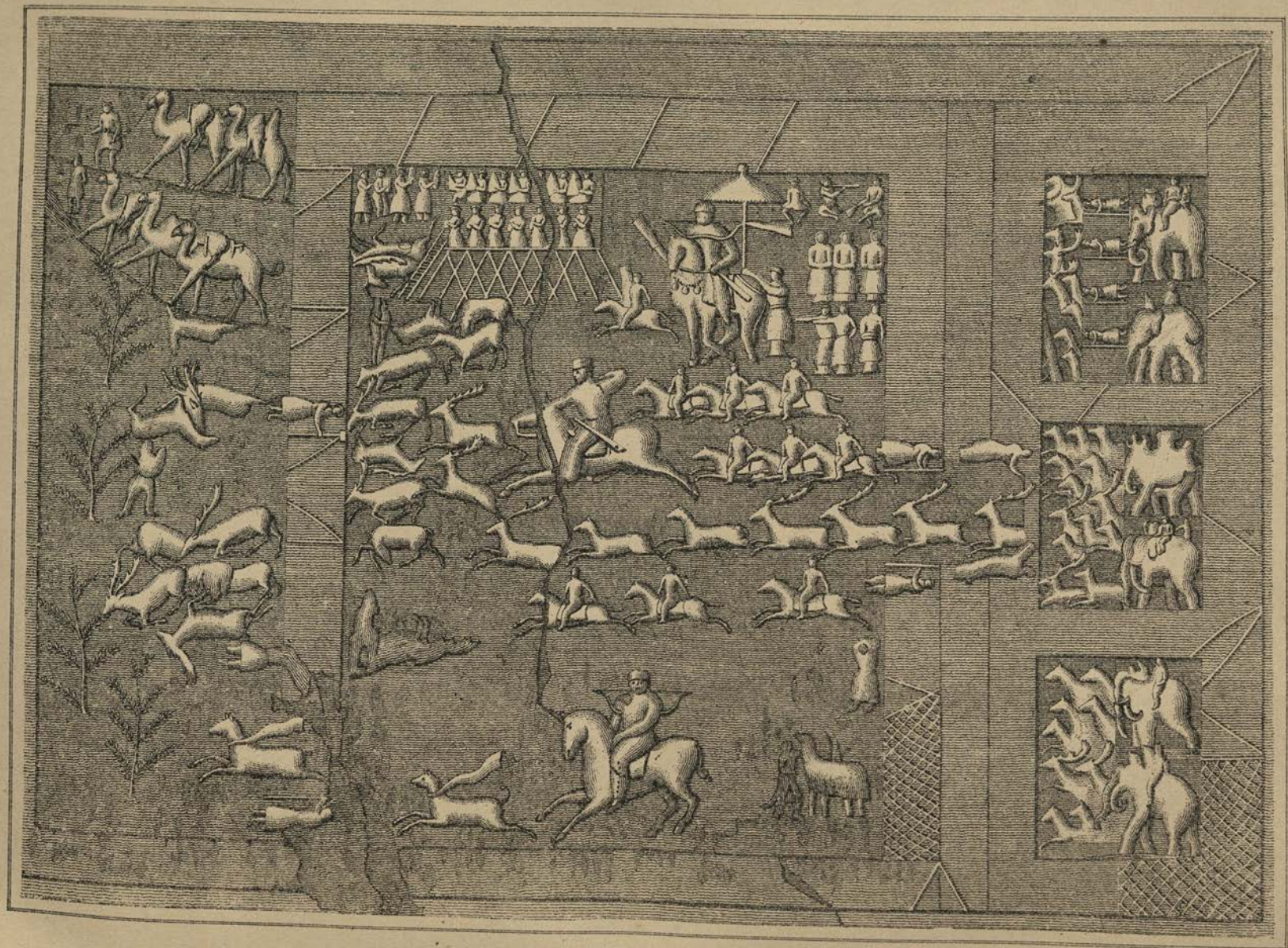

Vincent Brooks, Photo-litho. London.

તા. ૨–બોસતાનની અંદરનાં ગુંબજની દક્ષણ બાજુ તરફનાં કોતરકામો.

Vincent Brooks, Photo-litho. London.

તાફે—બોસતાન આગળનાં એક નાંહાંનાં મહેરાબ અંદરનાં કોતરકામો.

Vincent Brooks, Photo-litho. London.

તાકે–ખોસતાનની પડોશનાં ખડક ઉપરનાં કોતરકામો.

મોજીલા ખુશરૂ પરવીઝના મોહોટા મોહોટા મેહેલોની તારાજ નીશાનો વીશે એ પાદશાહની જીંદગીના હેવાલમાં મેં આગળ બીઆન આપેલુંછે; પણ ઈરાનનો એ ભાગ યાને ઈરાક[૧૩૬] પ્રાંત કે જાંહાં એ મેહેલો આગળ આવેલા હતા તાંહાં હાલ આપણે કેટલાંએક બીજાં કોતરકામો જોઈએ છઈએ કે જેઓ આ મેહેલોમાંના હરેક સઉથી સારાં કોતરકામોથી ઘણાં સરશછે એટલુંજ માત્ર નહી પણ બેહદ વખણાએલાં પરસીપોલીસના કોતરકામો થાને પણ તેઓ વધારે સરસ હોએ એવાં દીસેછે.

હાલ જમાનાના કીરમાનશાહ શેહેરની છ માઈલની વેગળાઈ ઉપર બડકમાં કોત્રી કાહાડેલાં જે કોતરકામો આવેલાંછે અને જેને કે "તાકે બોસ્તાન"[૧૩૭] કરી કેહેછે તાંહાં કેટલીએક આકૃતીઓ એવી તો ઉસતાદી કારીગીરીથી કોત્રી કાહાડેલી આપણી નજરે પડેછે કે, જે ઉપરથી આપણને એવું માનવા ફરજ પડેછે જે, ગમે તે ઈરાનના પાદશાહના વખતમાં તે કોતરકામો બનાવવામાં આવીઆં હોએ તોબી તેને યુનાની અથવા રૂમી કારીગરોની મદદ લેવી જોઈએ. જે પાહાડોમાં આ કોતરકામો કોત્રેલાંછે તે પાહાડો કીરમાનશાહના મેદાનની ઉતર દીશાભણીની હદ ગણાએછે. તે બડકમાંથી એક મેહેરાબ જે કાપી કાહાડેલોછે તે એક સઉથી મોહોટું કોતરકામ ગણાએછે કે જે ૫૦ થી તે ૬૦ ફુટ ઊંચાઈમાં, ૨૦ ફીટ ઊંડાઈમાં, અને ૨૪ ફીટ પોહોડાઈમાંછે. તે મેહેરાબની અધવચમાં અરધા ચાંદને મળતો એક ચોકસ નીશાન દેખાડનાર આકાર પાડેલોછે જેની દરેક બાજુપર એક એક ફરેસ્તો[૧૩૮] જોવામાં આવેછે અને જેના એક હાથમાં એક હાર યાતો એક તાજ અને બીજા હાથમાં એક પીઆલું આપેલુંછે. આ મેહેરાબદાર કોતરકામને છેડે ઘોડેસ્વાર માણસનો એક અતી મોહોટો ચીતાર નજરે પડેછે જેને સધળો બખ્તરથી શીકરી મેહેલવામાં આવેલોછે. એની ઉપર ત્રણ બીજી આકૃતીઓ આવેલી છે[૧૩૯] અને એ ખોહોની બાજુઓ ઘણાં સુંદર કોતરકામોથી સણગારેલીછે. એ બાજુઓના એક ભાગમાં હાથથી ઉપર સ્વાર થએલા તથા એક નદીને કીનારે બોટમાં બેઠેલાં માણસો રાણીલુંડાનો શીકાર કરતા અને તેની સામેની બાજુએ તેજ આકારો ઘોડા અને હાથીઓ ઉપર સ્વાર થઈ હરણો પછવાડે લાગેલા ચીતરવામાં આવેલાછે. એ શીવાએ બીજા તરેહ તરેહવાર ચીતારો "તાકે બુસ્તાન" માં જોવામાં આવેછે અને એક ફરાંસીસ વીદીઆરથીની મેહેનત તથા એલમના બળથી એક પેહેલવી લેખ[૧૪૦] જે ઉકલાવવામાં આવેલોછે તે ઉપરથી તે બડકના મોહોડાં તરફની બાજુ આગળ જે બે ચીતારો પાડેલાછે તે શાહપુર જુલકતફ અને તેના છોકરા બેહેરામનાં થડેછે એમ આપણે કહી શકીએ છઈએ. એ કોતરકામના બીજા ભાગમાં આપણે એક વીટી અથવા જમણા હાથમાં કરાં પકડેલા બે પાદશાહોનાં ચીતાર જોઈએ છઈએ કે જેઓને એક ચતાપાટ પડેલા રૂમી શીપાહ ઉપર ઉભા રાખવામાં આવેલાછે. તેઓની બાજુએ એક તશવીર કોતરી કાહાડેલીછે કે, જે જરતોસ્ત (જોરોએશતર) ની હોએ એવું વીચારવામાં આવેલુંછે. તેણે એક તારા ઉપર ઉભો રાખવામાં આવેલો છે અને તેના માથાં ઉપર કીરણોનું એક તાજ મેહેલેલુંછે યાતો બુજરગીની નીશાન[૧૪૧] પાડેલીછે. કીરમાનશાહ શેહેરનો પાયો નાખનાર બેહેરામના રાજમાં આ કોતરકામો બનાવવામાં આવીઆં હશે તેમાં કાંઈ પણ સંદેહ રેહેતો નથી અને પેલી આકૃતીઓ તે પાદશાહ અને તેના બાપ શાહપુરની તશવીરો દેખડાવેછે. જે વીટી તેઓએ ધરેલીછે તે અકસર કરી આ દુનીઆની નીશાન દેખડાવવાના હેતુથી પાડેલી હોએ અને એક રૂમી શીપાહી જે ચતોપાટ પડેલો પાડીઓછે તે ઉપરથી તે શેહેનશાહત જે પડી ભાંગવાની હાલતમાં આવી હતી તેની તે ગોયા નીશાન જણાએછે.

બેબેલોનની તારાજ નીશાનો વીશે વારેઘડીએ બીઆન આપવામાં આવેલુંછે. તાંહાં મોહોટા બેડોળ ઢગોના

ઢગ આપણી નજરે પડેછે[૧૪૨] અને એક વખતનું આ મગરૂર શેહેર પોતાના મોહોટા મેહેલોના એકશાનપણાને લીધેજે વખણાએલું હતું તાંહાં કાંઈપણ એકશાનપણુ હાલ જમાનામાં આપણે શોધી કાહાડી શકતા નથી. ટીસફૂનમાં ૧૬૦ ફીટ ઊંચાઈનો અને ૮૫ ફીટ દલદાર મેહેરાબ હજુર સુધી ઉભેલો જોવામાં આવેછે. સીલીસીઆ માહેલી તારાજ નીશાનોનો એક કકડો પણ બચી રહેલો નથી. પણ તાઇગરીસ (દજલા) નદીને જે શેહેરો અને પુલો એક વખતે આરાસતા કરતાં હતાં તેઓમાંના બીસમાર થઈ ગએલાં શેહેરોની ટીપ આપવી તે અત્રે એક બહુ જગા રોકે એવુંછે. આ વખણાએલી નદીના કીનારા ઉપર આપણે અરવાચીન કાળમાં આગળી સઘળી જાહોજલાલીની જગાપર અરબસ્થાનના ચોરોના અંહી તહીં પડેલા તંબુઓ માત્ર જોઈએ છઈએ કે જેઓ પોતાની આસપાસ જે બીઆબાન જંગલો આવેલાંછે તેઓની હદ વધારતાજ રેહેવું એવી ગોયા ઇચ્છા પોતે ધરાવતા હોએ એવા દીસેછે.

ઇરાનના વાએવીએકોણ તરફ એ દેશની પુરાતન જાહોજલાલીની થોડીકજ નીશાનો મળી આવેછે. આજરથીજન માહેલું ઉરૂમીઆં નામનું શેહેર જે જરતોસ્તની જનમ ભુમી તરીકે તથા તાંહાંના આતસ કદેહો સારૂ વખણાએલું હતું તાંહાં તેની પુરાતન કીરતીની કોઈપણ નીશાનો હાલ જમાનામાં રહી ગએલી નથી. મીદીઆનું પાએતખ્ત શેહેર તખ્સીઝ[૧૪૩] (જેને તીરીદેતીસ નામનાં એક અરમાની પાદશાહે પોતાના રાજમાં અકબતાનાની કીરતીની બરોબર કરવા તજવીજ કરી હતી તથા તે શેહેરનું નામ પણ પોતે રાખીઉં હતું) તાંહાં તેની આગળી ખુબરૂગીની કોઇબી નીશાન આપણે શોધી કાહાડી શકતા નથી પણ એ શેહેર સામે માણસો સાથે ખુદરતેબી પોતાની ચુંગાલ નાંખેલીછે અને લડાઈઓ થાને ધરતીકંપોથી એનો વારંવાર નાશ થવામાં આવેલોછે. અકબતાના જેને હાલ જમાનામાં હમદન[૧૪૪] કરી કેહેછે તાંહાંપણ મોરદીસી અને ઇસ્થરની કબરો શીવાએ બીજું કાંઈ અચરતી જેવું રહયું નથી અને રેએનું મેદાન જેને પુરાતન જમાનામાં રાધીસ કરી કેહેતા હતા તે કાંહાં આવેલુંછે તેની જગાપણ હાલ જમાનામાં માલુમ પડી શકતી નથી. માજીનદરાનના પાએતખ્ત શેહેર "સારી" વીશે ઇરાનની તવારીખના શાહરૂઆતના જમાનામાં જણાવવામાં આવેલુંછે અને તેજ નામથી હજુર સુધી પણ તે એક અગતનું શેહેર ગણાએછે. ગઈ સદી સુધી પુરાતન ઇરાનીઓના ચાર આતસકદેહો[૧૪૫] એ શેહેરમાં બરકરાર રહેલાં હજુર જોવામાં આવતાં હતાં અને એ જાતની એજ ઇમારતો માત્ર વખતની ચુંગાલ તથા મુશલમીન ધરમનાં જુલમાતથી બચી ગઈ હતી. એ શીવાએ માજીનદરાનમાં બાકુની પડોસમાં આતસના તતવ સારૂ પાક કરેલી પુરાતન બંદગી કરવાની ઘણી અસલી કેટલીએક ઇમારતો હજુર સુધી રહી ગએલી આપણા જોવામાં આવેછે. એ ઇમારતો પથરની બાંધેલીછે અને તેઓમાંની સઉથી ઊંચી ઇમારતની ઊંચાઈ ૧૫ ફીટ કરતાં વધારે નથી તેથી આપણે તેઓને મેહેરાબદારગુંબજો કરી કહી શકીએછે. એઓમાંની એક સઉથી ઘણીજ નાહાની ઇમારતની જાત્રા સારૂ હીંદુ લોકો હજુર સુધી જએછે. આતસનાં પાત્રાંની પડોસમાં એક નળી જમીનમાં મજબુત રીતે દાટેલીછે કે જેમાંથી જેમ બેવડો દારૂ જરે બળતો હોયછે તારે બલુ રંગનું જે બળતું નીકળેછે તેવુંજ એક બળતું નીકળેછે; પણ તે પેલાં બળતાં કરતાં વધારે સાફ હોએછે. બાકુની પડોસમાંની બીજી ઘણીએક જમીનોમાં ખાડા ખોદીઆથી એવા દેખાવો આપણી નજરે પડી શકેછે; કાંએજે તાંહાં આતસ ઘણોછે તોબી ઠેઠ ગંગા નદીનાં દુરના કીનારા ભણીથીજે પરેહજગાર શખ્સો અંહીઆં જાત્રા કરવા આવેછે તેઓ આ દેહેરાં માહેલા આતસને પવીત્ર અને મોજેજા જેવો ગણેછે. બેશક બોરાશાન[૧૪૬] ઘણીએક તારાજ નીશાનો માટે ગરવ કરી શકેછે અને બલખ જે એક શેહેનશાહતની

ઘણું સુધી રાજધાની ગણાતી હતી તે કદાચ એથી પણ વધારે નીશાનો વીશે પોતાનો ગરવ દેખડાવી શકે તેવું છે. એ દેશોની અતીઆર સુધી ઘણી થોડીજ શોધો થએલીછે અને કોઈ હવે પછીનો મુસાફર તે ઉપર ધીઆન આપે તો તે ધીઆન આપવા લાએક છે. ફરતમના કુટુંબનો પેહેડી દર પેહેડી ઉતરી આવેલો મુલક સીસ્તાન હમણાના વખતમાં એક મોહોટાં બીઆબાન જેવો થઈ પડેલોછે પણ હેલમંદ[૧૪૭] નદીના ફળવંત કીનારાઓ ઉપર મોટાં મોટાં શેહેરોની[૧૪૮] જે તારાજ નીશાનો હાલ આવેલીછે તે ઉપરથી આપણને એની આગળી જહોજલાલી તથા આબાદાનીની એહદ સાહદતો મળેછે તથા તાંહાંની દરેક જગા તથા દરેક કુટુંબના નામો ઉપરથી જે દંતકથા ચાલુછે તે ઉપરથી આપણને એવું જણાએછે જે, એ દેશ હાલ જમાનામાં થોડાંક ચીથરે હાલ ટોળાંઓ જેઓનો મુખીઅ પેશો લુટફાટ કરવાનોછે તેઓથી જોકે વસાએલોછે તોબી તે એક વખતે પાદશાહ અને પેહલવાનોના રેહેઠાણો સારૂ મગરૂર હતો તે વાતને ઓર ઉલટો મોટો ટેકો મળેછે. એના કોનારા આગળ આવેલા મકરાન અને બલોચીસ્તાનના પ્રાંતો જે ખુદરતથીજ ઉજડ અને સુકાં રહેલાંછે તેઓ એવી હાલતમાંથી કદી પણ સારી હાલતમાં આવીઆં હોએ તેવી કોઈબી નીશાનો મળી આવતી નથી.

ઈરાનનો પુરાતન નીશાનો વીશે આ ટુંકમાં ઉપર ટપકે જે બીઆન આપીગએછે તે ઉપરથી હવે તાંહાંના અસલી રેહેવાસીઓની રીતભાત તથા ચાલચલણ વીશે વીચાર કરવા આપણને બની આવેછે; અને જે પુરતી નીશાનો રહી ગએલીછે તે ઉપરથી આપણે એવું બાહાલ રાખી શકીએછે જે, તેઓ સુધરેલી જીંદગીના સઘળા હુંનરોમાં ઘણા આગળ વધેલા હતા તથા પોતાના કેટલાએક કદીમ પાદશાહોના રાજમાં એવીતો આબાદાની અને ખુશી ખુરમી ભોગવતા હતા કે તેવી ખુશી ખુરમી અતીઆર સુધી તેઓએ કદી પણ ભોગવેલી નથી. આ વીચાર એવો તો એક મતથી બાહાલ રાખવામાં આવેલોછે જે તેની સચાઈ વીશે શક નાખવો તે ગોયા અભીમાન કરવા જેવુંછે. પણ તપાસ અને તકરારથી સચાઈને કદીપણ ઝાંખ લાગી શકતી નથી અને જે ટોળાં વીશે બીઆન આપવામાં આવેલુંછે તે ટોળાંની સ્થીતી અને રાજપાટ વીશે જે બાબદો સંબંધ ધરાવેછે તે બાબદોની તવારીખ બીજી હરેક બાબદોની તવારીખ કરતાં વધારે ઉપીઓગી ગણાએછે.

ઈરાનની આગળી આબાદાની તથા સુધારાની તરક્રેણમા જે જે ઘણી તકરારો થએલીછે તે એ દેશની ઈમારતોના વીસ્તાર તથા ભપકાપર સઘળો આધાર રાખેછે; પણ આપણને આતો યાદ રાખવું જોઈએછે જે, જે તારાજ નીશાનોથી એ દેશ સઘળો ઢંકાઈ ગએલોછે તેમાંથી થોડીકજ[૧૪૯] એવી તારાજ નીશાનો આપણને મળી આવેશે કે જે ઉપરથી તે કામો આમ લોકોનાં બરેખરા ફાએદા સારૂ બંધાવેલાં હોએ એવું આપણને માલુમ પડી આવે. મોટા મોટા મેહેલોના પાલીશ કરેલા કકડાઓ તથા મોભાદાર કોતર કામોની તારાજ નીશાનો ઉપરથી માત્ર એવું સાબેત થાએછે જે તેઓ દોલતમંદ તથા જબરદસ્ત પાદશાહ તો હતા, નહી કે તેઓની રઈઅત સુધરેલી તથા ખુશી ખુરમીથી આબાદાની ભરેલી હતી. સઘળા ઉગમણુ તરફના પાદશાહો પોતે જહોજલાલી ભોગવવી તથા મોટું નામ મેહેલીજવું એમાં પોતાની મગરૂરી સમજેછે. પોતાના બાહેરના દમામ તથા પોતાના ભપકાદાર મેહેલોમાં તેઓ પોતાની જહોજલાલી મેળવવા જેવું તથા કૂતેહો મેળવવી તે ગોયા કીરતી મેળવવા જેવું તેઓ ગણેછે. આવા આવા જોરસાથી કેખુસરૂ તથા અરદેશર, નુસરેવાન, ચંગીશ, તાઈમુર અને નાદીરશાહ જેવાઓની છાતીઓમાં હીંમતનો આતસ સળગીઓ હતો; અને એ મકસદો પાર પાડવા હરેક પાદશાહનો ગમે તેવો ખાનગી સ્વભાવ હોએ તોબી તેને પોતાની મરજી મુજબ ચાલવુંજ જોઈએ જેથી તેની રઈઅતને પછી છુટાપણું મળી શકતું નથી. એવી તરેહની હકેમીઅત હેઠલ છેક પુરાતન કાળથી તે

અતીઆર સુધી ઈરાન આવેલુંછે તેમાં કાંઈ પણ શક નથી. કોઈ કોઈ વેળાએ પરગણાઓના સુબા અને મોટા મોટા ઉમરાવ ખાનદાનના બુજરગવારોએ પાદશાહોથી પોતાનું સ્વતંત્રપણું ભોગવવાનું ડોળ ધાલેલુંછે અને આવા ઘણુંકની વાત ઉપર ગુજરી ગએલા અઈઆમમાંથી આવા આવા મુદ્દા જે માત્ર આપણે શોધી કાહાડી શકીએછે તે ઉપરથી એવું ગુમાન આપણને જાએછે જે, તેઓની હાલત ઉપર સઘળી રઈઅતની હાલત આધાર રાખવી જોઈએછે. પણ વીચાર કરીઆ ઉપરથી આ ખુલ્લી રીતે માલુમ પડી આવશે જે, તેઓની કુકરાજી તથા તેઓના અખતીઆરને લીધે ઓર તેઓમાં વધારે મુખતીઆર બંડીઆ રાજા થવા જોઈએ કે જેઓની માંહો માંહેની મારામારીને લીધે રઈઅતને ઘણો ઉપદ્રવ ખમવો પડવો જોઇએ.

પણ આપણને વળી યુનાની તવારીખોમાં એવું જણાવવામાં આવેલુંછે જે પુરાતન ઈરાનમાં સીઆંનાં તથા મનુશજાતના સુધરેલાં ટોળાં વસતાં હતાં ને જેઓની ઉપર અદલ, રાજ ચાલતું હતું. ઈશાઈ લોકોનાં ધરમ પુસ્તકોમાંથી આપણે એવું વાંચીએ છઇએ જે, મીદીઅન તથા ઈરાનીઓના ધારા નહી ફેરફાર થઈ શકે તેવા હતા. ઈરાનની કદીમ હાલત વીશે જે હેવાલ યુનાની ગરંથકારો આપી ગયાછે તેઓમાં થોડીક તવારીખને લગતી બાબદો જે તેઓ જણાવી ગયાછે તે ઉપર જે દરેક વાંચનાર ધીઆન પોહોચાડશે તેને એવું માલુમ પડશે કે મેં જે ઉપર મત આપીઆંછે તેની તેઓ કાંઈ પણ વીરૂધ જતા નથી. પણ જે ચોકસ બાબદો તેઓ જણાવી ગયાછે તેમાંથી ઘણી સંભાળ લઈ આપણને ખોટી બાબદોને જુદી પાડવી જોઈએછે; કાંએજે યુનાની ગરંથકારો[૧૫૦] હરેક દેશના પુરાતન પાદશાહ અને રેહેવાસીઓની ખરેખરી તવારીખથી જે થોડીક માહીતગારી પોતે ધરાવતા હતા તેથી જેમ બને તેમ પોતાની કલપનાને ઉતેજન આપી આદમી જાતને આરાસ્તા કરનાર સઘળા ગુણો તેઓ ધરાવતા હતા એમ દેખડાવી પોતાના દેશના પાદશાહોને તથા સરવે દેશીઓને તેઓનો દાખલો લેવા તેઓ ભલામણ કરતા હતા.

ઈરાનના પુરાતન રાજની બરોબર સ્થીતી વીશે જે પુરતી બાબદ રહી ગઈછે તે ઉપરથી આપણે માત્ર એટલુંજ જાણીએછે જે, તે એક પેહેડી દર પેહેડીની બાદશાહત હતી; અને પાદશાહો ચાહે તે કરે એવો અખતીઆર પોતે ભોગવતા હતા તથા તેઓને જેમકે પવીત્ર ચીજોને માન આપવામાં આવેછે તે મુજબ ઘણુંકરી ઈજત આપવામાં આવતી હતી. ઈરાનના પાદશાહો ઘણા કદીમ અઈઆમથી મોટા મોટા ખેતાબો ધારણ કરતા હતા તથા મોહોટી જહોજલાલીથી પોતે રેહેતા હતા પણ હંમેશ તેઓ એક લશકરી ઉમરાવોની ટોળીના અટકાવ હેઠલ તથા કોઈ વખતે તેઓની સત્તા હેઠલથી રેહેલાછે. એ ઉમરાવોની ટોળીના ઘણાંએક શખશો પાદશાહી વંશનીજ ઓલાદ તથા એ દેશના ઘણાંક કીમતી પ્રાંતોના જાગીરદારો જેવા હતા. એવું માલુમ પડેછે જે, ઘણાજ પુરાતન વખતમાં હરેક પાદશાહને તખતનશીન કરવા આગમજ એ સઘળા ઉમાસ્વો હંમેશ પોતે એકઠા મળતા હતા અને જનમથીજ તેઓ એ દેશના લશકરના સરદારો ગણાતા તેથી તેઓના મત અગત જોગ થઈ પડતાં હતાં તથા પોતાના કાળા પ્રમાણે એ દરેક સરદાર જે લશકરની ટુકડીઓ પાદશાહને પુરી પાડતા હતા તેથી એ દેશનું લશકર પછી આરાસ્તા થતું હતું. પાદશાહતના હમનશીન વજીરો હાલ જમાનામાં જેમ છે તેજ માફક અકસર કરી કાબેલ અને માહીતગાર પણ નીચ બુનીઆદના શખસોમાંથી ચુંટી કાહાડવામાં આવતા હતા. મોટાં કુટુંબોના ઉપરીઓ વેપારતન્ત્રો અખતીઆર કોઈના આપીઆ વગરે પોતે વારે ઘડીએ લઈ બેસતા હતા અને એવાં રાજમાં જબરદસ્ત લશકર રાખનારા ઉમરાવોના હાથમાં પાદશાહ માત્ર એક પુતલું યાતો બંદીવાન તરીકે થઈ પડતો હતો. ઈરાની પાદશાહો મોજ મજાહમાં હંમેશ જે મકચુર રેહેતા હતા તે પ્રમાણે અમીર

ઉમરાવો પણ ચાલતા હતા અને એ દેશના આબાદ વખતમાં આખી શેહેનશાહતમાં એ રીત અકસર કરી સઘળે વાંધેના લોકોમાં પસરાઈ ગએલી હતી. સલાહ સંપજના ઘણાએક હુંનરો માલુમ પડીઆ વતરોગે તથા સુધારામાં ચોકશ દરજજા સુધી વધારો થયા વગરે એવી મોજ મજાહ કદી પણ ઉતપન થતી નથી એ વાત દેખાઈતી છે ખરી, પણ રાજદરબારી સ્થીતીને લીધે તથા લડાએક જંગલી ટોળાંઓ જેઓ એક તરફથી યુકસાઇન અને કેસપીઅન સરોવરના કીને રાએો આગળથી તથા બીજી તરફ ઓકસસ (જહુન) અને જકઝારતીસ નદીઓના કીનારાઓની પડોસમાંથી જે નીકળી આવતા હતા તેથી તથા એ લોકોમાં ખુદ પોત પોતામાં માહોમાહે લડાઈઓ જે ચાલીઆ કરતી હતી તેથી એ સુધારામાં વારે ઘડીએ હરકતો આડે આવી પડતી હતી.

સઘળા જંગલી રાજોની સ્થીતીનો પાયો લશકરી બળ ઉપર ઘણો આધાર રાખેછે તે મુજબ અકસર કરી ઈરાનના પુરાતન રાજનીબી સ્થીતી હોએ એવું માનવા આપણી પાસે ઘણાંએક કારણો દીસેછે ; પણ પોતાના તાબા હેઠલના રેહેવાસીઓ પાસેથી પાદશાહો જે તરેહથી મેહેશુલ એકઠું કરેછે તે તરફ નેગાહ પોહોંચાડીઆથી હરેક લોકોની સ્થીતી વીશે વીચાર બાંધવાનો જે રસ્તો આપણને મુજ પડેછે તેથી વધારે સારો રસ્તો બીજી કોઈબી બાબદો ઉપરથી માલુમ પડતો નથી. કહેછે જે,[૧૫૧] દરાએસ હીસ્તારપીસે[૧૫૨] જારે પોતાના રાજને વીસ છત્રપી[૧૫૩] (શેત્રપી) ઓમાં વેહેંચી નાખીઓ તારે સપર પેહેલા ઈરાનમાં મેહેશુલ ખાતાંને લગતા બંદોબસ્તો દાખલ કરવામાં આવીઆ હતા. દરેક તાબા હેઠલના રાજે સોડેથી ચોકસ ખંડણી એ પાદશાહે લેતી કરી હતી. એજ ગરંથકાર કહેછે જે, એતો એને માત્ર ફેરફાર કીધો હતો; કાંએજે સાઈરસ નજરાણા તરીકે એ પ્રમાણે ખંડણી આગળ લેતો હતો અને આ નવી રીતને લીધે દારાએસને એના દેશીઓ વેહેપારી તથા સાઈરસને પીતા તરીકે ગણેછે.[૧૫૪] આ ઈલકાબો જે પાદશાહોને આપવામાં આવીઆ હતા તે તેઓએ મેહેસુલ જમાવ કરવા જે ગોઠવણો કરી હતી તેને નહી પણ તેઓના ખુદ પોતાના આચરણોને લાગુ પડે તેવા છે; કાંએ જે, એશાક જે રીત સાઈરસે મુકરર કરી તે ઘણી કઢંગી, ભરોસા વગરની તથા ઘણીજ જુલમજાસ્તી વાળી હતી. એ પાદશાહના રાજની પુરવે પણ એ રીત ચાલુ હતી એવું આપણને જણાવવામાં આવેલુંછે અને હાલ જમાનામાં પણ એ રીત ચાલુછે કે, જે કોઈ દાહાડે એ રાજની ખરાબીની નીશાનછે. નોરોજ[૧૫૫] યાને નવાં વરસના વારસીક જસનને દાહાડે અને છોકરાનો જનમ અથવા પાદશાહી કુટુંબમાં કોઈની સાદીની ખુશખબરી જેવી વખતે પાદશાહો જારે તખત ઉપર બેસેછે તારે રાજના જબરદસ્ત ઉમરાવો અને સરદારો સોડેથી નજરાણાનો તે પોતે આશા રાખેછે અથવા વધારે વાજબી રીતે બોલીએ તો તેઓ સોડેથી તે જોર જુલમથી નજરાણું લેછે અને એવી રીતભાત અમીર ઉમરાવો પોતાના હાથ હેઠલના માણસો તથા તાબેદારો સાથે ચલાવેછે. એવાં નજરાણાની રકમ પાદશાહની મરજી ઉપર આધાર રાખેછે. લાલચ, દોલત, ને જુલમજાસ્તી કરવાનો અખતીઆર તથા તેની સામે થનારની શકતી પ્રમાણે એ નજરાણું લેવામાં આવેછે અને આવા બરબેલાફ કારણોના ભેળસેળ થવાથી હરેક ટોળાંના સુખ વીશે જેવો ખરાબ વીચાર આપણે બાંધી શકીએ તેવો ખરાબ વીચાર પાર પડે તો તેમાં કાંઈ નવાઈ જેવું દીસશે નહી.

ઈરાની લોકોના ધારા એ શબ્દથી આપણને તેઓના ગામખોતાંને લગતા વળગતા ધારા કરી સમજવા જોઈએ. ચોકસ કાએદા માફક ગુનેહગારોને સજા કરવા તથા બેરહેમીસાફ તથા જુલમજાસ્તીથી આદમીઓના જનમાલને બચાવવામાં આવેછે તેવા ધારા વીશે તો આપણે સલામતીથી કહી શકી જેછે કે, જે ટોળું હંમેશ જલેમ પાદશાહોના આશરા હેઠલ વસતું આવીઓ હોએ તાંહાં તેવા કાએદા કદી પણ ચાલુ રહી શકેજ નહીં. પણ ઈશાઈ લોકોની પવીત્ર પોથીઓમાં મીદ તથા ઈરાની લોકોના ધારા વીશે જે બોધાનો આપવામાં આવેલાંછે

તે ફકરાઓની તપાસ કરીઆ ઉપરથી આપણને એવું માલુમ પડેછે જે, હાલ જમાનામાં જેમ છે તેમ ઘણા પુરાતન કાળમાંબી ઈરાનમાં પાદશાહના શબ્દો ગોયા મુકરર અને નહી ફેરવાઈ શકાએ તેવા ધારા માફકજ ગણાતા હતા અને પાદશાહે એક વખતે જે હોકમ આપીઓ હોએ તે ગમે એવો ગેરઈનસાફી ભરેલો હોએ તોબી જે પોતે એક વખતે બોલી ચુકીયો[૧૫૬] તેથી તે કદી પણ પોતે ફરનાર નહી એવું આપણે એ શબ્દોથી સમજીએ છઈએ.

પુરાતન ઈરાનના રેહેવાસીઓનો ઘણો ખરો ભાગ શેહેરો અને કસબાઓમાં વસતો હતો એ વાત તવારીખ અને કેટલીએક મોટો તારાજ નીશાનો જે એ દેશમાં શોધી કાહાડવામાં આવીઓછે તેઓના પુરાતનપણા ઉપરથી માલુમ પડી આવેછે અને આપણે એવો સારાંસ કહાડીએ છઈએ જે ઘણા કદીમ જમાનામાં ઈરાનીઓ પોતાના ગુજસન સારૂ પોતાના ગોશપદ્દ થાને ખેતીવાડી ઉપર ઘણોક આધાર રાખતા હતા; કાંએ જે, આપણને એવું જણાવવામાં આવેલુંછે જે, જેઓ માંસ ભક્ષ કરતા હતા તેઓને લાંબો વખત મુધી ધીકારની રાહે તેઓ જોતા આવીઆ[૧૫૭] હતા; અને એજ સત્તાઓ ઉપરથી આપણને એવુંબી માલુમ પડેછે જે, એ જમાનામાંબી કેટલાંએક ટોળાંઓની સંખીઆ તંબુઓમાં રેહેતી હતી. ઈરાનની આબોહવા તથા જમીનની તાશીરને લીધે એવી રીતે જીંદગી ગુજરવી બોર વધારે મુનાશેબ જેવું દીસેછે અને એ દેશની રાજનીતીને લીધે એવી રીતે જીંદગી ગુજરવાને ઉલટું વધારે ઉત્તેજન હંમેશ મળતું હતું. એ ભટકતાં ટોળાંઓને ઉંચા મેદાનો ઉપરથી તે નીચલાં મેદાનો ઉપર વારે ઘડીએ પોતાના તંબુઓ લઈ ગયાથી હંમેશ વસંત રૂતુની મોસમ હાથ આવતી હતી તોપણ ઉંચા અને નહી ચહડાઈ શકાએ તેવા પાહાડો ઉપર પોતાના રેહેઠાણ કરવા તેઓને હંમેશ બહુજ પસંદ પડતું હતું. આદતને લીધે તેઓને એવી તો તંગી હાલતમાં રેહેવાની પછી બાશીઅત પડી ગઈ હતી કે, તેવી તંગી કોઈપણ જુલમબજસ્તીથી વધી શકેજ નહીં અને તેઓની રેહેવાની ઢબછબને લીધે તેઓને જંગલી છુટાપણુંજ ભાવેછે કે જેથી તેઓ ઉપર માત્ર દયા ભરેલી હકુમત ચાલી શકેછે. પોતાના સરદારોના હોકમને તેઓ બાપના હોકમ માફક સમજેછે અને તેઓની પ્રીતીના બદલામાં પોતે તેઓ સાથે ઘણી વફાદારીથી ચાલેછે; પણ જુલમ અને અબમાન મળીઆથી તેઓ નાફરમાની કરવાને તથા બંડ ઉઠાવવાને તાબરતોબ બાહેર પડેછે. એલમના દુશમન તથા ધરમ વીશે પોતે બેપરવાઈ રાખેછે તેથી સુધારાનો તેઓ ધીક્કાર કરેછે; અને પોતાના ઉજડ પાહાડોના મથાલાં ઉપરથી જહોજલાલી ભરેલાં શેહેરોના શોખી પણ ગોલામગીરી હાલતમાં રહેલા રેહેવાસીઓ તરફ દયા અને તે સાથે ધીક્કારની નજરથી તેઓ જોએછે. આવા લોકોની ચાલચલણમાં કદી પણ ફેરફાર થઇ શકનાર નથી અને અકસર કરી પુરાતન અને હાલ જમાનાના ઈલીઆત યાને ઈરાનના ભટકતાં ટોળાંઓમાં કાંઈબી ફરક પડેલો નથી સીવાએ જે પેલાં પુરાતન ભટકતાં ટોળાંઓ આકૃતાબને બુજરગ કરી ગણતી વેળાએ હરેક પાહાડ ઉપર ચહડતા હતા યાતો આતસકદેહની અંદર જરતોસ્તનું નામ લેતા હતા અને હાલ જમાનાના ટોળાંઓ મહમદનું નામ લેછે અને એક ભાષા[૧૫૮] જેથી તેઓ તદનજ અજાણ્યાછે તે ભાષામાં એક ટુંક બંદગી જલદીથી પોતે બડબડી (બોલી) જાએછે.

ઈરાનના પુરાતન રેહેવાસીઓની ચાલચલણમાં કાંઈક નરમાસપણું તથા શરૂઆતથી તે કીઆની વંશની આખરી મુધી નબળાઓને બચાવવાની જે હીંમત તેઓમાં ચાલુ હતી તેથી કેટલેએક દરજજે તેઓમાં સભ્યતાબી જોવામાં આવતી હતી. સખાવત અને દયાના ગુણો સાથે હીંમતના ગુણો પણ એકજ પાયાપર ગણવામાં આવતા હતા અને આપણે જોઈએછે જે, સપર પેહેલા જમાનાના પેહેલવાનોના દયા અને સખાવતના ગુણોની જોઈએ તે કરતાં કાંઈ વધારે તારીફ કરવામાં આવેલી નથી. ફીરદોસીના બોલવાને કાંઈબી વજન

આપણે આપતા હોઇએ તો હાલ જમાનાની તવાજો અકરામના ઘણાએક કાએદા માત્ર એક કાએદા શીવાએ પુરાતન ઈરાનીઓ જાણતા હતા તથા તે પ્રમાણે પોતે અમલબી કરતા હતા એમ આપણને માલુમ પડશે. હંમેશ એક એક સાથે બે જણાઓ આમણસામણ જે મારામારી કરેછે તેવી હાલ જમાનાથી ઉલટી રીત આગળા ઈરાનીઓ પોતાના શત્રુઓમાંના અથવા મણુસજાતના ઘણા જબરદસ્ત શખ્સો સાથે મારામારી કરવામાં કામે લાવતા હતા. સુધારામાં તેઓએ જે ઘણો વધારો કરીઓ હતો તેનું મુખીઅ કારણ એજે, ઓરત જાતને તેઓ ઘણું માન અકરામ આપતા હતા ને તેથી કરી તેઓ સખાવત ભરેલાં મહન કરમો કરી શકતા હતા કે જેનો બદલો સારોજ મળતો હતો. એવું માલુમ પડેછે જે, પુરાતન જમાનામાં ઈરાનની ઓરતો મનુસ જાતની મંડળીઓમાં એક માંન ભરેલો દરજ્જો ભોગવતી હતી[૧૫૯] અને જરતોસ્તના ધરમના ફરમાનોમાં તો મરદ જેવાજ હકો ઓરતોનેબી જે આપવામાં આવેલાછે તે ઉપરથી આપણે એવો સાર કાઢીએછે જે, આ ધરમગુરૂએ પોતાના દેશીઓની રીતભાત તથા છીટો ઉપર એટલું બધુતો ધીઆન આપીઉં હતું કે તેથી આવા અગતજોગ ધારામાં તેણે કાંઈપણ ફેરફાર કરીઓ નહી હતો. તેના જમાનાની પુરવે પણ એ રસમ ઈરાનીઓમાં ચાલુ હતી.

જે જે સધળું આગળ જણાવવામાં આવીઉંછે, તે ઉપરથી આ માનવાને આપણી પોડે કારણ એ છે જે, ઈરાનના કદીમ રેહેવાસીઓએ સુધારામાં કાંઈક વધારો કરીઓ હતો તથા એ દેશના ઉપલે દરજ્જેના લડાએક વરગોમાં સખાવત ભરેલી હીંમત હતી તોબી એ આખાં ટોળાંને કદી પણ સારાં રાજ તથા અપક્ષપાત ધારાઓનો ફાયદો મળીઓ હોએ એવું વીચારવાને આપણી પાસે કાંઇપણ આધાર નથી. ઘણાંજ અસલી જમાનામાં મોટા મોટા ઉમરાવો જેઓ લશકરની મદદ પુરી પાડવા બંધાએલા હતા તેઓ આખરે જમીનના પોતેજ પેહેડી દર પેહેડી જાગીરદાર થતા હતા અને પાદશાહી અખતીઆર પોતે દારમદાર કબુલ રાખતા હતા. દુનીઆની દરેક પાદશાહતની સપર પેહેલી એવીજ કઢંગી સ્થીતી હોએછે અને જેમ જેમ હરેક મોટો સરદાર અથવા પાદશાહ જબરદસ્ત થતો જાએછે તેમ તેમ તેમાં તે ફેરફારો કરીઓ જાએછે. પણ જેવારે ઘણાખરા ખંડીઆ રાજાઓ અથવા પ્રાંતો અને ટોળાંઓના સરદારોને તે તાબે કરી લેછે તારે તેવા દેશનો મરજી મુજબ ચાલનાર પાદશાહ જે રાજ પોતે સ્થાપી શકેછે તે ખુદરતી કાએદાને લીધે જાંહાંથી શહરૂ થયું હોએછે તાંહાંજ પાછું આવી અટકીઆ કરેછે અથવા એક સીધી લીટીમાં વધીઉ જતુ નથી પણ એક ગોળ કુંડાળાંની માફક જાંહાંથી શહરૂ થયું હોએછે તાંહાંજ આવી પાછુ તે અટકેછે. આગળ જણાવીઆ મુજબ ઈરાનના ઘણા જબરદસ્ત અને બુધ્ધીવાન પાદશાહોબી પોતાની શેહેનશાહતને નાના નાના સુબાઓમાં વેહેંચી નાખી રાજમાં બંદોબસ્ત કરવાની બીજી કોઇપણ યુક્તી જાણતા નહી હતા. એ દરેક સુબાઓમાં એક એક અમલદાર રાજ ચલાવતો હતો. જેને આથમણુ તરફના ગરંથકારો છત્રપ (સેત્રપ)[૧૬૦] કરી કહેછે અને જે પોતાના ઓધાના બદલામાં ઓકસ મેહેસુલ અને લશકરની ઓકસ સંખીઆ દેશને પુરી પાડવાની કબુલાત આપતો હતો. પાદશાહી અખતીઆર જેમ જેમ નબળો પડતો જતો તેમ તેમ આ દેખાઇતુંછે જે, પેલા નેમણુક કરેલા સુબાઓ સ્વતંત્ર થતા જતા હતા કે જેનું પરીણામ એ નીપજતું હતું જે, જુદાં જુદાં દોલત અને વગવશીલાથી પગભર થએલાં કુટુંબો સ્થાપાતાં હતાં અને આગળા વખતના પેલા નાના નાના સુબાઓનો પેહેલા નાશ કરી નાખી બીજા નવેસરથી જે સુબાઓ થતા હતા તેઓ બંડ અને ફીતુર ઉથાવી આખરે પેલી પાદશાહતનો પાછો નાશ કરી નાખતા હતા. દુનીઆના હરેક જંગલી રાજની સ્થીતી વીશે આ માત્ર એક ઉપર ટપકેનું બીઆન જણાવેલુંછે; પણ આ દેખાઇતુંછે કે, જે લોકોને એ બીઆન લાગુ પડતું હોએ તેઓ સારા ધારા અને સારા રાજમાં રહેછે એવું આપણે કદીબી તેઓ વીશે કહી શકીએ નહી.

પુરાતન ઈરાનના રેહેવાસીઓની નીતી વીશે આપણને તદ્દનજ અંધારાંમાં રાખવામાં આવેલાછે. એ દેશના ઈતીહાશ રચનારાઓ સાધારણ માણસો વીશે કદી પણ લખી જતા નથી અને આપણે પાહશાહ અને પેહેલવાનો વીશે જે બીઆન વાંચીએ છઈએ તે ઉપરથી આખાં ટોળાં વીશે મત બાંધવું તે કદાચ અધટીત તથા ગેરવાજબી ગણાએ, પણ અગરજ્ને આપણે એ ઉપરથી કદાચ મત બાંધીએ તો તેનો ચુકાદો અનુકુળ ઉતરનાર નથી; કાંએજે એવા નામીચા પુરૂષો સઘળા દેશો અને સઘળા જમાનાઓમાં જે સાધારણ લોકોથી ઈલાહીદાજ ગણવામાં આવેછે તેઓનો દાખલો અકસર કરી જોએ તમામ લોકોએ પકડીઓ હોએ તો ઈરાનીઓની નીતી તેઓના રાજ અને તેઓના ધારાઓથી કાંઈ સરસ માલુમ પડનાર નથી. પુરાતન ઈરાનીઓમાં એલમનો કેટલેક દરજજે સુધી શુગલ રાખવામાં આવીઓ હતો તે વીશે કેહેવું મુસકેલ છે. ઈરાનના પાદશાહોઓમાં સપર પેહેલાં પાદશાહ નોશેરવાને એક મદરેશા સ્થાપી હતી એવું ઈતીહાસ કરતાઓ જણાવી ગયાછે. પણ મોબેદો અથવા ધરમના ઉપાધીઓ પાસે પોતાના દીન ધરમને લગતાં પુસ્તકો હતાં અને ઈરાનના પાદશાહોની તવારીખ ઘણી સંભાળથી તેમાં બચાથી રાખવામાં આવી હતી. એ દેશના કાબેલ પુરૂષો અસલથીજ કુળજોતીશના એલમ વીશે વખણાએલા હતા કે જે ઉપરથી તેઓ ખગોળ વીદીઆના મોતેબર એલમ વીશે થોડા ઘણા માહીતગાર હશે એમ દીસેછે; પણ એ તથા એને લગતા વળગતા સઘળા એલમોનો તેઓના મોબેદો અથવા ધરમના ઉપાધીઓજ માત્ર અભીઆસ કરતા હતા અને આ દેખાઈતુંછે જે, સાસાની વંસના સઉથી મોટા ખુજરગવાર પાદશાહના રાજ હેઠલ તેઓની કુકરાજી ભરેલી કેળવણી તેઓના આથમણ તરફના પડોસીઓ કરતાં ઘણીજ નીચલે દરજજેની હતી; કાંએજે આપણને એવું જણાવેલામાં આવેલુંછે જે, રૂમની શેહેનશાહતના ફીલસુફો નોશેરવાનની[૧૬૧] દરબારમાંથી નાઉમેદ થઈ પાછા ફરીઆ હતા.* પુરાતન ઈરાનીઓ પાસે એલમનો ગમે તેટલો ભડોળ હોએ તે સઘળું હાલતો નાશ થઈ ગયુંછે[૧૬૨] યાતો ખોવાઈ ગયુંછે અને નાશથીજ એ દેશની કીરતી જલવાઈ રહેલીછે કે, જેથી દલગીરી ઉતપન થઈ જે ચીજ આપણે ફરીથી નહી મેળવી શકીએ તેની કીંમત વધારી મેહેનો હોએ તો તેમ બોલવું અત્રે અધટીત દીસશે નહી.

પુરાતન ઈરાનીઓ તેઓના ખોરાક અને આબોહવાથી તાલીમબાજ, મજબુત અને શોહામણા દેખાવના હોવા જોઈએ. જરતોશ્તના કેટલાએક પરેશાની અને હાંદેસાના મારેલા લોકો જેઓની ઓલાદ હજુર સુધી એ દેશમાં બચી રહેલીછે અને જેઓ ઉપર પડતા જુલમથી તેઓના દેખાવોમાં ફેરફાર થઈ ગએલાછે તેઓ ઉપરથી અકસર કરી એક વખણાએલો ગરંથકાર[૧૬૩] મુકાબલો કરી એવું જણાવેછે જે, એ દેશના અસલી રેહેવાસીઓ થાને શરીરની ખુબસુરતીમાં જીઓરજીઆ તથા સરકાસીઆ તથા બીજાં ટોળાંના લોહીઓ સાથે આમેજ થયાથી હાલમાં ઘણોએક સુધારો થએલોછે; પણ પુરાતન ઈરાનીઓની ઓલાદમાંથી ઉતરી આવેલા શખસો જેઓ ગુજરાત અને મુંબઈમાં આવી વસીઆછે અને જેઓ કે બીજાં ટોળાંઓ સાથે પરણતા નથી તેથી તેઓના લોહીના ચોખાંપણાં વીશે આપણને કાંઈબી શક રેહેતો નથી તે ઉપરથી આપણે જો વીચાર કરવા માંગીએ તો આપણે એ ટોળાંના શરીરના હાલ જમાનાના દેખાવો કે જેમાં બાર સદીનાં રેહેઠાણથી એ ગરમ દેશમાં ફેરફાર થવા જોઇએ તે ઉપરથી આપણને એવો ચુકાદો કરવો જોઈએછે જે, ઈરાનના અસલી રેહેવાસીઓ હમણાંના કરતાં ખુબસુરતી અને દેખાવમાં કાંઈ ઉતરતા નહીં પણ સરસહતા; કાંએજે હાલ જમાનાના રેહેવાસીઓ તો ઓર ઉલટા સેંકડો બીઝીત ટોળાંઓ કે જેઓ યઝદેઝરદના પડી ભાંગવા બાદ એ દેશપર ચહડી આવેલ છે તેઓના લોહીમાંથી ઉતપન થએલા છે.

* એ મતની વીરૂધ આપણી સોદુ એક મોતેબર દાખલો એ છે જે, પેગમબર મહમદે ખુદ પોતે કહેલું છે જે, મારા જમાનાના ઈરાનીઓ એટલા તો કાબેલ છે કે સુરઈઆના તારાના જુમખામાં શું શું થાએછે, તેમી તેઓ કહી રાકેછે. ત૦ ક૦

## બાબ સાતમાની નોટ.

૧–સર વીલીઅમ જોન્સ જેવા નામચીન ઉગમણુ પ્રાંતના વીદ્યાર્થીએ એ પુસ્તકને જાહેરાતમાં આણીઉંછે માટે તે વધારે ધ્યાન આપવા જોગછે. એ વીશે નીચે મુજબ એ કાબેલ વીદ્વાન ખ્યાલ લખી જાયછે.

"બાર મુખ્તેલાફ ધરમો વીશે બનેલું પેલું અછત અને ખુશી ઉતપન કરનારૂં દબેસ્તાન નામનું પુસ્તક મોહસન લકબે ફાની યાને ફના થનાર નામના કાશમીર શેહેરના એક મુસલમાન રેહેવાસીએ રચીઉંછે. તે હોસંગના ધરમ વીશે એક અજાએબ જેવા બાબના દાસ્તાનથી શાહરૂ થાએછે ને જે મજહબ કે જરતોસ્તની ઘણુંએક પુરવે ફેલાએલો હતો અને ઘણાએક કાબેલ ઈરાનીઓ એ ગરંથકારના જમાના સુધી છુપી રીતે તે મજહબ પોતે પાલતાખી હતા અને તેઓમાના ઘણાએક ચંચલ પુરસો ગબર લોકોથી ઘણીએક બાબધોમા બરએલાફ વીચારો ધરાવતા હતા તેથી તે વખતના હાકેમોના ધરમ સંબંધી જુલમાતને લીધે તેઓ હીંદુસ્થાનમાં આવી વસીઆ હતા કે, જાંહાં તેઓએ ઘણાએક પુસ્તકો રચીઆં હતાં. એ પુસ્તકો હાલ તદનજ કમઈઆબ થઈ પડલાંછે. તેઓને મોહસનને પોતે વાંચીઆં હતાં અને તેઓના બનાવનારાઓ અથવા તેઓમાંના બીજા ઘણાએકો સાથે તેણે દોલાજનની દોસ્તી પણ કરી હતી અને તેઓ પાસેથી એ એવું શીખીઓ હતો જે, જમાનાના જમાના સુધી કઈઓમુરૂસ તખતનશીન થયો તેની અગમજ એક જબરદસ્ત પાદશાહત ઈરાનમાં સ્થાપવામાં આવી હતી અને તેને એક કારણ કે જેની સમજ હવે પછી આપવામાં આવશે તે ઉપરથી મોહાબાદીઆન વંશ કરી કેહેતા હતા અને તે વંશના ઘણાએક પાદશાહો જે થઈ ગયા હતા તેઓમાના માત્ર સાત કે આઠ દબેસ્તાનમા જે જણાવેલાછે તેઓમાં એક મહાબળ અથવા મહાબળી કરીને પણ હતો. એ મહાબળીએ એ શેહનશાહતને ઘણી મોટી કીરતીએ પોહોચાડી મેહેલી હતી. આ સત્તા જે કે, મને કાંઈખી વાંધો લેવાજેવી દીસતી નથી તે ઉપર અગરજે આપણે બરોશે લાવીએ તો ઈરાનની પાદશાહત આખી દુનીઆમાં સઉથી ઘણીજ પુરાતન હોવી જોઈએ; પણ ઈરાનનો સપર પેહેલો પાદશાહ હીંદુ, અરબ, કે તારતર એવા ત્રણ ટોળાંઓમાંના કીઆ ટોળાંમાંનો હતો યાતો તેઓથી ઈલાહીદાં કોઈ બીજા ટોળાંમાંથી પેદા થયો હતો તે બાબદસર જે સવાલો ઉઠેછે તેના જવાબ જારે આપણે પુરાતન ઈરાનીઓની ભાષા, એલમ, ધરમ અને ફીલસુફી તથા કલાકોશલ વીશે ઘણી સંભાળથી માહીતગારી મેળવીશું તારે હું ધારૂંછું જે, ઘણી ચોકસાઈથી મત આપણે આપી શકીશું." જુઓ સર વીલીઅમ જોન્સના દફતર ૧ લાને રાફે ૭૮ મેં.–પાછલી શીંધો ઉપરથી એ પુસ્તકનો રચનાર મોહરાન ફાની ઠરતો નથી. જુઓ દીબાચો ત૦ ક૦

૨–આ બ્યાનના કેટલાએક ભાગો ઉપરથી આપણે ગોયા એમ માનવા તૈયાર થઈએછે જે, મોટી (નુહની) રેલની આગમજ થઈ ગએલા પાદશાહો વીશે એમાં કદાચ કાંઈ કાંઈ બસારા જણાવવામાં આવેલા હસે અને "સર વીલીઅમ જોન્સ" આપણને એમ જણાવેછે જે, અરવાચીન જમાનાના પારસી યાને ગબર લોકોમાં પણ એ મોટી રેલ વીશેની દંતકથા ચાલતી આવેલીછે. એ બીના બોલ કરવા લાએકછે. એ ધરમ પાળનારાઓની એ બાબદસર મેં સલાહ પુછેલીછે; પણ તેઓ આ ચંચલ ઉગમણુ પ્રાંતના વીદ્યાર્થીની આ વાતને કાંઇ ટેકો આપતા નથી.

૩–હીંદુ લોકોમાં સપર પેહેલા નાતજાત વીશે તડાં પડવાના બ્યાન વીશે જુઓ મનુના ધારા સર વીલીઅમ જોન્સના દફતર ત્રીજાને સફે ૭૭ મે,

૪–ઈરાન અને હીંસ્થાનમાં જેઓ બેતો જોડવાની કાબેલીઅત ધરાવેછે તેઓ પોતે શાહેર યાને બેતો બનાવનાર એવો એલકાબ લેછે અને એ બેતાબને લીધે મંડળીઓમાં તેઓ સારો દરજજો ધરાવેછે. તેઓ પોતાના બેતબાજીના પુસ્તકોમાં ચોકશ "તખલલુસ" યાને સાબેરી નામો રાખેછે. મહમદ મોહરાનનો તખલલુરા યાને બેતાબ ફાની યાને ફના થનાર કરી હતો અને અકશર કરી એને મોહરાન ફાની કરીને પણ કેહેછે.

૫–આ લુગત દસ્તુર લુગતનો જમાં યાને અનેકવચન છે. એનો અરથ ધારા કરી થાએછે અને સર વીલીઅમ જોન્સ એ વીશે એવું કેહેછે જે, એ નામ અરવાચીન તરજુમા કરનારાઓનું આપેલુંછે.

૬–બુર હાનકાતે એ ઘણું કીંમતી તથા સત્તાભરેલું ફારસી પુસ્તક ગણાએછે.

૭–મુલ્લાં ફીરૂજ મુંબઈનો રેહેવાસીછે. એ શેહેરમાં ઘણાએક આ ટોળાંના રાખ્સો વસેછે. એ રાખ્સ બેહદ કાબેલછે અને પેહેલવી તથા ફારસી બોલાંછે એટલુંજ માત્ર નહી પણ પોતે અરબીમાંબી ઉસ્તાદછે અને એ અરબી ભાષામાં તેની અતી ઘણી માહીતગારીને લીધે તેને મુલ્લાંનો બેતાબ મળેલોછે.

૮–એને સાસાને મંજુમ (પાંચમો) કરી કેહેછે; કાંએજે એ પેગમબરોની આ ટીપમાં એ નામના એની આગમજ બીજા ચાર જણા થઈ ગયલાછે.

૯–મુલ્લાં ફીરૂજ એમ જણાવેછે જે, એની અસલી ભાષા નહી ઉકલી શકે એવીછે તેથી મને એનો તરજુમો કરવો ઘણો મુશકેલ થઈ પડીઓ હતો; પણ એની ભાષા અકસર કરી પેહેલવી ભાષાને લગતી વળગતી હશે નહીતો એમાંનો કોઇબી ભાગ એ પોતે વાંચી શકતે નહીં.

૧૦–એઓમાંની એક આગાહી એ હતી જે, મુસલમાનો હુમલો કરી ઈરાનને જીતી લેશે. એ વીશે બુશરૂપરવીજ જેવા પાદશાહના રાજમાં અગમચેતી કરવી કાંઇ દીકત જેવું દીસતું નથી.

૧૧ –એ પુસ્તક મુલ્લાં ફીરૂજના સ્વાધીનમાંછે કે, જેણે મને એવું જણાવીઉં હતું જે, "જારે હું ઈશફાનમાં કાંઇક પુરાના દફતરોની શોધ કરતો હતો તારે મને એ હાથ લાગું હતું." એના દીબાચાનો ઝડપમા મેં એક ટુંક ઇનતેખાબ ઉતારી લીધેલાછે, ને તે ઉપરથી એના અસલીપણા વીશે સઘળો મારો શક દુર થયોછે. આબાં એક પુસ્તકને કોઈ હમણાં ઊઠી ઉભું કરે તેને એમ કરવાનો શું સબબ હોએ તે વીશે મને કાંઇબી સમજ પડતી નથી. એક આશ્ચરયકારક પુસ્તક બાકૃક એનો લોગવી તરજુમો બરોબર કરવા લાએકછે; પણ મને ભએ લાગેછે જે, એમાંથી થોડુંકજ બીઆન મળી આવશે કે, જેને આપણે તવારીખને લગતું કરી કહી શકીએ. ૧૨–હાં૦ લ૦ મુલ્લાં ફીરૂજનું પુસ્તક૦

૧૩–આફતાબપરસ્તી દુનીઆમાં એ એક સઉથી ઘણીજ પુરાતન રસમછે એમ લાગેછે. એક મારા વીદવાન દોસ્તે મને એવું જણાવેલુંછે જે, હીબરૂમાં ઉગમણુ દીશા વીશે જે શબદ છે તેનો અરથ "આગળ" એવો થાએછે. આથમણનો અરથ "પાછળ," દખણનો અરથ જમણા હાત તરફ, ને ઉત્તરનો અરથ છુપો યા છાનો થાએછે. એઓમાંના સપર પેહેલા ત્રણ લુગતો આફતાબની પરસતરા કરનાર રાખસની ઉભો રેહેવાની સ્થીતી દેખડાવેછે અને સઉથી છેલ્લો લુગત અંધારૂં દેખડાવેછે કે, જે વીશે આ પૃથ્વી ઉપરના સપર પેહેલાં રેહેવાસીઓ દુનીઆના તે તરફના ભાગ વીશે એવું ધારતા હતા જે અંધારામાં તે સઘળો ભાગ ગરક થઈ ગએલોછે.

૧૪–આ પરસ્તેરા કરવાની રીત કેમ ઊતપન થઈ તે વીશે ફીરદોસીના પુસ્તક માહેલા આ નીચલા તરજુમા ઉપરથી માલુમ પડી આવશે. "એક દીવસે પાદશાહ હુસંગ પોતાના કેટલાએક નોકરો સાથે પાહાડોમાં ગયો હતો. તાંહાંથી થોડક દુર મોટા કદનું, શીહારંગનું, અતી મોટું તથા ચળકાટ ભરેલું કાંઇક તેઓની નજરે પડીઉં. તેની બે આંખો લોહીના કુવારા જેવી દીસતી હતી અને તેનાં મોહોડાંમાંથી જે ધુમાડો નીકળતો હતો તેથી હવા સઘળી અંધારી થઈ ગએલી હતી. કાબેલ હુસંગે ઘણાં બીઆનથી વીચાર કરી એક પથ્થર ઊંચકી પેલાં જનવર ઉપર હેમલો કરવાની પોતે તયારી કીધી. એક પેહેલવાની જોરથી તેને તે પથ્થર પછી ફેંકીઓ અને પેલો સાપ દુનીઆમાંથી તારબાદ નાબુદજ ગેાયા થઈ ગયો. એક અડક ઉપર જઈ પેલો પથ્થર અઠડાયો અને જોરમાં અઠડાયાથી પેલા બંને પથરાઓના કકડે કકડા થઈ ગયા. આ અઠડાટથી પલકવારમાં આતસનો શોલો તેમાંથી નીકલીઓ અને એ પ્રમાણે પથ્થરમાંથી આવી રીતે એ આતસ પેદા થયો. પરમેશ્વર આગળ પાદશાહ પોતે તરત ઘુંટે પડીઓ અને પવીત્ર આતસની આવી રીતે જે શોધ હાથ લાગી તેથી ઇશ્વરનો પોતે મોટો ઉપકાર માનીઓ અને તે જગાઉપર એક આતસકદેહ બંધાવીઉં. તે બોલીઓ જે, આ આતસ યઝદછે તેથી સઘળાઓને એને પુંજવા દેઓ. રાત પડી; પાહાડ આખો આતસથી ઢંકાઈ ગયો અને તેની આસપાસ પાદશાહ તથા તેનાબીદમતગારો જઈ ઉભા રહ્યા. આ બાબદસ્તર એક જશન કરવામાં આવીઉં કે જેનું મુબારક નામ જશને–સુદે કરી રાખવામાં આવીઉં હતું."

૧૫–પુરાતન ઈરાનીઓના દેહેરાં, મુરતી તથા પુંજવાની રીતભાત વીશે મોહરાન ફ્રાનીએ જે જરા કે જરાક બીઆન આપેલું છે તે ઘણું આસચરીઅ કારકછે. દબેસ્તાનના એ ભાગનો તરજુમો "મી૦ ગ્લાદવીને" કરેલોછે અને તે "નીઉ એશીઆટીક મીસેલની" માં છપાવવામાંબી આવેલોછે. દબેસ્તા-

નની એક નકલ જે યેાડુંક મુદ્દી મારા સ્વાધીનમાં હતી તેમાં એ મુરતીઓના ચીતારા પાડેલા મેં જોયા હતા અને એ ગરંથકારના તેઓ વીશે આપેલા ખીઆન મુજબ પેલા ચીતારાએ આબેહુબ એ મુરતીઓને ચીતારેલી હતી.—

૧૬–જુઓ પાઈકારતની "રીલીજીઅસ સેરીમની" નામની ચોપડી.

૧૭–એ ગરંથકાર આપણને એમ જણાવેછે જે, આ બાબદ ઉપર મેં એક બીજું પુસ્તકની પણ શાહાદત લીધેલી છે. એ ચોપડીને એ "તમરવાતસીર" કરી કેહેછે કે, જે દસાતીર કીતાબનું બેહેલવી નામછે એમ કેહેવાએલુંછે. સેતારાઓની આદમીઓના કામો ઉપર થતી અસર વીશે ડાહ્યા અને ચંચલ પુરૂષો કેવી તરેહથી પુરતું જ્ઞાન મેળવેછે તે રીત વીશે ખીઆન આપીઆબાદ એ ગરંથકાર પોતે પોતા વીશે એક વાત જણાવેછે કે, જે ઉપરથી એ પોતે ઘણેજ વેહેમી તથા બ્રાહ્મણો ઉપર મોટા ઈતબાર રાખતો હતો એવું તરતજ સાબેત થાયછે. "હીજરી સને ૧૦૬૧ (અથવા ઈ૰ સ૰ ૧૬૫૦)માં મહમદ બેહસેન કેહેછે જે, મારા માથામાં દરદ થવા લાગ્યું કે, જેનો કોઈ પણ ઉપાએ મને મળી શકીએા નહીં. જોશીઓએ કહ્યું જે, મંગલ ગરેહના આસેબથી એ દરદ ઉતપન થએલુંછે માટે તે વરસનાં જુલકાદહ મહીનાની ૪ થી (યાને અકટોબર માસની ૯ મી) તારીએ કેટલા એક કાબેલ બ્રાહ્મણો એકઠા થયા અને પોતાના શાબે મંગલ ગરેહની મુરતી, કોઈ એક ચોકસ જાતની ધુપબો અને બીજી એ વખતે ઉપીએાગમાં આવે એવી વસ્તુઓ લાવીઆ. સપરપેહેલાં તેઓએ મંતર ભણાવા માંડીઉં અને નામોની આરાધના કરવા માંડી. પછી તેઓમાંના એક મુખીઆ માણસે મંગલની મુરતી ઊંચકી અને ઘણાં તાજેમતવાજેથી તેને કહ્યું જે, "અરે ઓ વખણાએલા ફરેસ્તા અને આકારાના સરદાર, તું તારો ગોસ્સો છોડ અને મારી તરફ આંગળી દેખડાવી કહ્યું જે, ફલાણા ફલાણા ઉપર તું દયા કર. તારબાદ સુગંધી પાણીમાં તેઓએ પેલી મુરતીને બોળી અને જેવી તેણે પેલાં પાણીમાંથી બાહાર ખેંચી કાહાડી એટલે માઈ દરદ તરતજ બંધ થઈ ગયું."—એસીઆતીક મીસલેની. હીંદુ લોકોની બગોળ વીદીઆમાં મારસ ગ્રહને મંગલ કરી કેહેછે. ગ્રહોના આત્મા અથવા અરવાહોને હીંદુ લોકો દખ્ખેસ્તાનમાં જે જે મુરતીઓ જણાવીછે તેઓથી તદનજ જુદી તરેહની મુરતીઓ બનાવી પુંજેછે. પુરાતન ઈરાનીઓ ગ્રહોને જેવી તરેહથી પુંજતા હતા તે સીતભાત તથા મુસલમીન ધરમ અરબસ્થાનમાં દાખલ થયો તેની આગમજ અરબ લોકો જેવી તરેહથી ગ્રહોને પુંજતા હતા તેઓમાં પણ બેહદ તફાવત નજર આવેછે.

૧૮–જુઓ પાઈકારતની "રીલીજીઅસ સેરીમનીસ" (ધરમોની કારીઆ) એવે નામની ચોપડીનાં દફતર છઠાને સફે ૧૪૭ ને ૧૫૩–૧૫૫ મે.

૧૯–થીખીત નામનો એક વખણાએલો સેખીઅન ધરમ (દીનરાબા) પાળનાર જે હીજરી સનેની ત્રીજી સદીમાં મરણ પામીઓ હતો તેને એક પુસ્તક લખીઉં હતું કે જે ઓવાઇ ગએલુંછે એમ હાલ વીચરાએલુંછે. પાઇકારત "રીલીજીઅસ સેરીમની"નાં દફતર છઠાને સફે ૧૫૬ મે.

૨૦–જાંહાં જાંહાં ખરા એલમે પોતાનો પગ પેરારો કરેલોછે તાંહાં તાંહાં જોસીઓ ઉપરનો ઈતબાર કમતી થતો ગએલોછે. વોલતેર આપણને એવું જણાવેછે જે, ૧૭ મી સદીમાં આ વીદીઆ ફરાંસમાં કીંમતી ગણાતી હતી. એ ગરંથકાર જણાવેછે જે, "ફ્રેંચ લોકો જોશીઓથી ભેદ પુછતા હતા તથા તેઓના બોલવા ઉપર પોતે ભરોસો પણ રાખતા હતા. પરેસીદેન્ત "દહુ"ની તવારીખની શહરઆતથી એ જમાનાની સઘળી બાબદે અગમચેતીઓના બીઆનોથી ભરાઇ ગએલી છે. હેનરી ચોથા વીશે ગંભીર અને રાખત "દીઉક દ સલી" જોયા પોતે માનતો હોએ એવી રીતે તેને વીશે જણાવેલી આગાહીઓનું પોતે બીઆન આપેછે. આવા ભોળાપણા ઉપરથી જંગલી હાલત ખરેખર જે રીતે માલુમ પડી આવેછે તે તે વેળાએ એટલી બધી તો ફેલાઈ ગએલી હતી કે, આસ્ત્રીઆની રાણીએ લુઇ ચઉદમાંને જારે જનમ આપીઓ તારે તેના ઓરડામાં એક જોશીને છુપો રાખવાની આગમજથી વેત્રણ કરી રાખવામાં આવી હતી." વળી એ ગરંથકાર લખેછે જે, જે વાત માનીઆમાં નહીં આવે તે વીશે પાદરી વીતોરીઓશીરી નામનો તેજ જમાનાનો એક બહુજ મહેતગારી ધરાવનાર ગરંથકાર આપણને એવું જણાવી જાએછે જે, "લુઇ તેરમા" ને તેના બાળપણમાંથીજ "આદેલ"નો ઈલકાબ આપેલો હતો; કાંએજે તે ટોળા યાને તરાજુની રાશીમાં પેદા થયો હતો."

૨૧–૪૦ સ૦ ૧૮૦૦ માં પાદશાહના જોશીએ મને માઇ નસીબ કેહવા શીરાજમાં પોતે જે એક મેજર (લગ્ન) કરી આપીઓ હતો તેના દીવાચાનો મેં લોગવી તરજુમો નીચે આપેલછે.

"ખુજરગ પરમેશ્વર કે, જેણે આ જમીન, આસમાન, ને આકારાપરની વસ્તુઓ પેદા કરીછે તેની સેતા-એશ હોજો. તે સાહેબના ઇરાવરી કામોમાં માણસજાત માત્ર એક નાના ઢાભા જેવું માલુમ પડેછે. શીહા રંગનો સનીસચર ઘરેહ એક પેહેરેગીર દાખલ સાતમા આસમાન ઉપર તે સાહેબની મરજી બજ-લાવવા ચોકી કરેછે. તેજ ભરેલો સેરાપ્રો એક કાબેલ નીઆમેધીસ માફક છઠા આસમાન ઉપર તખ્ત કરી બેઠેલાછે અને તે સાહેબની મરજી માફક કામ બજા લાવવા પોતે રાહ જોએછે. લોહીલુવાની દેખાવનો મંગલ ખુંનથી પોતાના ખંજરને લાલ લાલ કરી પરમેશ્વરના ગુસ્સા ભરેલા હોકમો બજા લાવવાની રાહ જોતો પાંચમાં આસમાન ઉપરપોતે બેઠેલોછે. ચલકાટ ભરેલો આંફતાબ પોતાની આસપાસ રોશનીનું તાજ લપેટી પરમેશ્વરે જે નુર તેને બખ્શીઉંછે તે નુરથી ચોથા આસમાન ઉપરથી પોતે પ્રકાશેછે. ખુબસુરતી ભરેલો સુકર એક મધુર સરોઉ કાહાડનારી માસુક જેવો પોતાની સાહેલીઓ સહીત ત્રીજા આસમાન ઉપર એક ખુબસુરત ઓરડામાં પોતે બીરાજેલોછે. પાંખદાર બુધ પરમેશ્વરનો હુકમ લખવા એક દાનાવ નવીસંદા દાખલ બીજા આસમાન ઉપર બેઠેલોછે. પરમેશ્વરની શક્તીની એક નીશાન દેખાડવવા પેહેલા આસમાન ઉપર માહાતાબ વાદળાં વગર તખ્તનશીન થએલોછે."

૨૨–લોગવી તરજુમો કરીએ તો જાદુગરો કરી થાએછે. પણ એ ટોળાંના પાદશાહોના દુરામનો તથા તેઓના ધરમને આડે આવનારાઓને એ લુગત કામે લગાડવામાં આવેલાછે.

૨૩–આખીઆન ઉપરથી દેખાયતુંછે જે, હીરાદોતસે જરતોસ્તના ધરમના પુરવેના જમાના વીશે મેળવેલા હેવાલો ઉપરથી પોતાનું એ પુસ્તક રચેલુંછે; કાએજે જરતોસ્ત પછી એ લોકોમાં આતસકદેહો હતાં એ વાત તો ચોકસજ છે. આ ધરમ ગુસ્તાસ્પ અથવા દારાએરા હીસ્તાસ્પીસના જમાનામાં દાખલ કરવામાં આવીઓ હતો અને અરદેશીર–દરાજદસ્ત કે, જેને યુનાનીઓ આરતેઝરકસીસ–લોનજીમીનસ કરી લખેછે તેના બાપ અસઈદીઆરે પછીએ જરતોસ્તનો ધરમ ઘણો ફેલાવી મેહેલીઓ હતો અને ઘણાએક આતસક દેઓ તેણે પોતે બધાવીઆંખી હતાં. પણ આ ઘણું કરી બની શકે એવું છે જે હીરાદોતસ ઇશુની ૪૪૪ વરસ પુરવે જનમીઓ હતો તેની જીંદગીના વખતમાંખી ઇરાનમાં સઘળે ઠેકાણે જરતોસ્તનો ધરમ કાંઇ ફેલાઈ ગએલો નહી હશે અને ઘણું કરીને એવા લોકો પાસેથી એણે પોતે ખબર મેળવી હશે કે જેઓના મજહબનો પછી જરતોસ્તનો મજહબ ચાલુ થયાથી તદનજ પાછળથી નારા થઈ ગયો હશે.

એ કલપના હાલ જમાનામાં નવી શોધો થયાથી ખોટી પડેલીછે. ત. ક.

૨૪–આગળ એમ દેખડાવવામાં આવેલુંછે જે, જોહાકે ઇરાન જે જીતો લીધું તે એશીરીઅન લોકોએ પોતાના ચાલતાં ચલણમાં એ શેહેનશાહત તાબે કરી લીધી હતી તેનો એ ઇસારો દેખડાવેછે અને એજ વખતમાં રાજ અને ધરમ એ બંનેનો અંત આવીઓ હતો એ વાત ઘણું કરી બની શકે એવીછે.

૨૫–હીરદોસી.

૨૬–એની જીંદગીનો આ હેવાલ દબેસ્તાનમાંથી મેં ઉતારેલોછે. એ પુસ્તક બનાવનાર એવું જણાવેછે જે, ફરહાદ ઇમિજદાનીના છોકરા ફરજાંને એહેરામના શારેસ્તાન નામના પેહેલવી પુસ્તકની સત્તા ઉપરથી એણે પોતે એ હેવાલ લખેલોછે.

૨૭–દબેસ્તાનનો બનાવનાર એંહીઆં પોતે પોતાની તરફથી બોલેછે કે, પેલા પેહેલવી પુસ્તકની સત્તા ઉપરથી બોલેછે તે કાંઇ ઘણું ચોકસ રીતે જણાતું નથી પણ ઘણુંકરી તે પેલાં પેહેલવી પુસ્તકની સત્તા ઉપરથીજ પોતે બોલતો હશે.

૨૮–બીજા હેવાલમાં એમ જણાવવામાં આવેલુંછે જે, જરતોસ્તનો આત્મા જારે પેલાં ઝાડ ઉપર લટ-કી રહેલો હતો તારે એ ગાએ તેને ખાઈ ગઈ હતી અને તે ગાએના દુધમાં થઈ તે આત્મા પછી એ પેગમબરના બાપમાં ભરાએલો હતો. હા. લ. એક ફારસી ચોપડીમાંથી.

૨૯–જરતોસ્તની વંશાવળી પારસીઓ ઠેઠ મીનોચેહેર સુધી પેહોચાડેછે. એઓના પેગમબરની જીંદગીનો આ હેવાલ એઓના બોટા ફાજેલ દસ્તુર મુલ્લાં ફીરજ આગળ મેં વાંચી સંભળાવીઓ હતો. એ મુલ્લાં ફી-રજે મને એવું કહુંછે કે, જે પ્રમાણે અમે લોકો માનીએછે તેજ પ્રમાણે આ હેવાલ મેં જણાવેલોછે.

૩૦–સંસકૃતમાં એ શબ્દનો અરથ દુધ એવો થાએછે.

૩૧–નેકરોમેનસરના પાદશાહ મરલીન માફક જારે જરતોસ્ત જનમ પામીઓ તારે તે બુલંદ અવાજથી હસી પડીઓ હતો અને તેનાં સરીરમાંથી એટલી બધી તો રોશની પ્રકાશી નીકલી હતી કે તેથી તમામ ઓરડો ગોથાં સોરાન થઈ ગયો હતો. જરતોસ્ત વીશેની આ કદીમ દંતકથા જે ફારસી પુસ્તકોમાં આપણા જોવામાં આવેછે તે "પલીની"એ પણ પોતાના પુસ્તકમાં જણાવેલીછે.

૩૨–જંદ અવસ્તાનો "આંકીટલ દુ પેરો" એ તરજુમો કરેલોછે કે જે, ઉપરથીજ ઘણો સત્તા ભરેલો એ બાબદસર હેવાલ આપણે મેળવી રાખીએછે.

૩૩–એની ગોશેનસીની વીશે પલીની પણ બીઆન આપેછે અને કેહેછે જે, એવું કેહેવાએલુંછે જે, વીસ બરસ સુધી જરતોસ્ત જંગલોમાં રહ્યો હતો.

૩૪–જંદ અવસ્તા.

૩૫–જંદ અવસ્તા.

૩૬–બાબેદોના જુદા જુદા વરગોના નામો.

૩૭–જંદ અવસ્તા.

૩૮–જંદ અવસ્તા.

૩૯–જંદ અવસ્તા.

૪૦–જંદ અવસ્તા.

૪૧–હીરાદોતસ જે જમાનામાં થઇ ગયોછે તેની થોડુંક પુરવે ઇરાનના ધરમમાં જે મોટો ફેરફાર થયો હતો તે વીશે એ ગરંથકાર જે બાબતીઆર કરેછે તેનું કારણ આગમજ જણાવવામાં આવેલુંછે. એ ઉપરથી એવું સાબેત થાયછે જે, જરતોસ્તે જે ફેરફાર કરીઓ તે આસ્તે આસ્તે પગપેસારો કરતો ગયો હતો, પણ હીરાદોતસ જે ફકરો આપણને આપી જાએછે તે ઉપર બારીકીથી નીગાહ પોંહોંચાડતાં આપણને એવુંબી માલુમ પડેછે જે, એ ગરંથકાર ઇરાનના ધરમની ચાલુ રીતભાત કરતાં પોતાની આગમજના જમાનાનું વધારે બીઆન આપેછે. "જારે એ પોતે એમ બોલેછે જે, ઇરાનીઓમાં દેહેરાં પુતલાં તથા દેવસ્થાંનો બતાવ્યાજ નહી હતાં તારે આ બકેછે જે, એ પોતે પોતાની અજમાએસ ઉપરથી બોલેછે" (જુઓ બેલોના હીરાદોતસનાં કરેલા તરજુમાના દફતર પેહેલાને સફે ૧૯૩ મે). પણ એજ પ્રમાણે પછી બાત્રીથી વરતમાન કાળમાં જારે એ એમ બોલેછે જે, "તેઓ આફતાબ, માહાતાબ, બાક, બાદ, આબો, આતસની પણ સીતાબેરા કરેછે" તારે તેટલું કહી તે પોતે એમ આગળ લખી જાયછે જે, "પણ તેઓ અસલી અથવા પુરાતન રીત પ્રમાણેજ માત્ર તેઓને ભોગ આપેછે. અરબ અને એશીરીઅનોનો દાખલો પકડી પાછળા જમાનામાં તેઓએ ઇઉરેનીઆને પણ પુંજવા માંડીછે." જે ચોકસ જમાનામાં હીરાદોતસે પોતાનો ગરંથ રચીઓછે તે કરતાં ઘણા આગળા વખતની રીતભાત વીશે આ ફકરો ઇશારો દેખડાવેછે એવું મને માલુમ પડેછે. આ ઉપરથી ખુલ્લી રીતે સાબેત થાએછે જે, જરતોસ્તના જમાનાની તરત આગમજ ઇરાનીઓ આકાસના ગ્રહોને પુંજતા હતા અને નહીં કે, તેઓની મુરતીઓને. આ ઉપરથી દબેસ્તાનમાં આ મુરતીઓ વીશે જે બીઆન આપેલુંછે તે યાતો તદનજ ખોટું હોએ યાતો જે જમાના વીશે ગ્રીક (યુનાની) લખનારાઓ બીઆન આપી ગયાછે તે જમાનાનીબી ઘણુંક આગમજના જમાનાને તે લગતું વળગતું હોએ.

૪૨–થોડુંકની વાત ઉપર આદમીઓના હાડકાંથી ભરપુર થએલા ઘણાં એક ચંબુઓની શોધ હાથ લાગેલીછે. અબુશેહેરમાં જારે હું રેહેતો હતો તારે તાંહાંના એક ઉકરડામાંથી કેટલા એક ચંબુઓ બોદી કાહાડવામાં આવીઆ હતા અને એવી જાતના ચંબુઓ ઇરાનના જુદા જુદા ભાગોમાંથી પણ ઘણા મળી આવેછે એવું મને જણાવવામાં આવેલું હતું. જે ચંબુઓ મારા જોવામાં આવીઆ હતા તેઓનું કદ એટલું તો નાનુ હતું કે, તેઓમાં પુખ્ત વએના માણસોના હાડકાંતો સમાઈ શકેજ નહીં; પણ પેલાં બોબાંઓ સમપુરણ હાલતમાં જે હતાં તે ઉપરથી તેઓ સાબેનું ગોસ્ત યાતો ખવાઇ ગયું હોએ યાતો કાપો કાહાડવામાં આવીઉં હોએ એમ મને ભાશેછે અને હીરાદોતસના પુસ્તક માંહેલા આ નીચલા અગત જેવા ફકરા ઉપરથી એ રસમ વીશેની આપણને ચોકસ સમજણ પણ ઉતરી રાકેછે.

એ ગરંથકાર જણાવેછે જે, "તેઓમાં બીજી છુપી જાતની રસમોછે તેથી હું બાત્રીથી તેઓ વીશે જણાવવાનો જુઠો દમામ કરનાર નથી. તેઓ પોતાના રબાંનોને પક્ષી અથવા કુત્રા ભક્ષ નહી કરે તાંહાં સુધી તેઓને દાટતા નથી એવું જે કેહેવાએલુંછે તે વીશે હું બાત્રીથી કહી શકતો નથી કે તે બનેજછે. પણ મેજબ લોકો તો જાહેરાત રીતે એ રસમ પાલેછે તેથી તેઓ વીશે તો એ વાત ચોકસજછે. ઇરાનીઓ મુએલાં શરીરોને સપર પેહેલાં તો મીણથી લપેટી લેછે અને તારબાદ તેઓને ભુમીદા કરેછે."

આ જણાવવું જોઇએછે જે, આ ફકરામાં હીરોદોતસ જે કે એમ બોલેછે જે, દાટવા આગમજ મુકેલાં રાશીરોની આસપાસ મીણ ચોપડવામાં આવતું હતું તોપણ એ રરામ ઘણુંકરી માત્રે મોટાઓમાંજ ચાલુ હતી એમ દીસેછે. બરચમાંથી બચવા હલકે દરજજેના લોકો મીણને ઠેકાણે મટોડી કામે લગાડતા હતા અને એ કારણમાટે મટોડીના વાસણો બનાવવામાં આવતાં હતાં. જે ચંબુઓની શોધ હાથ લાગેલીછે તેઓમાં હાડકાં સીવાએ બીજું કાંઇ વધારે રહેતું નહી હોય એવું લાગેછે ને આ ઉપરથી એ સઘળું ઉપરનું ગોસ્ત મજકુર રીત મુજબ યાતો કુતરાઓ યાતો પક્ષીઓએ ભક્ષ કરીજ હોએ યાતો દાટવા આગમજ જેમ તેમ કરી તેને પાએમાલ કરી નાખવામાં આવીજ હોએ.

૪૩–ઘરમના ઉપાધીઓને મુબેદ એવું અસલી ફારસી નામ આપવામાં આવેલુંછે. દસ્તુર નામ જે હાલ ઘણું સાધારણ રીતે વપરાએછે તે અરબીમાંથી નીકળેલુંછે.

૪૪–"આંકીટળ દુ પેરો" ના જંદ અવસ્તાના કરેલા તરજુમાની સત્તા ઉપરથી આ જણાવવામાં આવેલું છે. એ ગરંથકારના લખીઆ મુજબ કહએમસુરસ એ નામ સંસકૃત દીશેછે ને એનો અરથ "મટોડીનું શરીર" એવો થાએછે. સઘળા ફારસી ગ્રંથકારો એને ગીલરાહ યાને મટોડીનો પાદશાહ કરી કહેછે. એ નામ જંદ અવસ્તામાં જે શબદ જણાવેલોછે તેનો તરજુમોછે એમ ખુલ્લી રીતે માલુમ પડી આવેછે.

૪૫–ફારસી શબદ મુગમાંથી આ લોગત નીકળેલોછે કે જેનો અરથ કાફરોના ધરમનો ઉપાધીઓ કરી થાયછે અને અકસર કરી ગબરોનાં મોબેદોને તે આપવામાં આવેલોછે; પણ કોઈ કોઇ વેળાએ ઇશાઇ ધરમના ઉપાધીઓને પણ એ લાગુ પાડવામાં આવેછે. ભઠીઆરખાના રાખનારાઓને પણ ફારસી બેતોમાં એ લોગત કોઈ કોઇ વેળાએ લાગુ પાડેલો દીશેછે. પણ એ શબદ જરે ઇસતેલાહી રીતે વપરાયછે તારે માત્રે એનો એજ અર્થ સમજવો જોઇએ.

૪૬–જે પ્રમાણે મોગલનું જાવતમા મોઅલ કરી બોલવામાં આવેછે તેમજ ગબરનું જાવતમા બગારી ગબર કરી પણ બોલવામાં આવેછે. ૪૭–તીસીઅસ.

૪૮–જે સમાની પાદશાહે આ કામ પોતાને માથે લીધું તેના નામ વીશે ગરંથકારોમાં ફેરફાર પડેછે. દોસન એ ગરંથ રચવાનું કામ મનસુર પેહેલાએ સપર પેહેલું માથે લીધું હતું અને એ જાતના બીજા પાદશાહે એ કામ પછી સમપુરણ કરીજ હતું એમ જણાવેછે. તહીર મહમદ લખેછે જે, સમાની વંશના મુળ પુરૂસ ઇરામાએલના આશરા હેઠલ દકીકીએ એ પુસ્તક શેરોમાં બનાવવા પોતાને માથે લીધું હતું, પણ વધારે બાતરીથી શાહેર જાણી એમ જણાવેછે જે, એ વંશનાં બીજા પાદશાહ "નુહ" ના જમાનામાં એ દકીકી થઈ ગયો હતો.

૪૯–એઓમાંનાં કોઈબી જુઓ બચી રહી ગએલા નથી. જે કારણ સર તેઓને એકઠા કરવામાં આવીઆ હતા તે કારણો પાર પડીઆં અને શાહનામું જરે રચાઈ રહું તથા લોકોમાં તે ઘણું મુબીઅ પુસ્તક થઈ પડયું તારે આ બઈંછે કે જે કમબખાબ તથા અકરા તકરી થએલા જુઓ ઉપરથી તે બનીઉ હતું તે જુઓની કીંમત પછી ઘટવી જોઇએ. આવો જહોજલાલી ભરેલો હેવાલ ફીરદોસી જણાવી ચુકયો તેથી હવે પેલા જુઓ જોવાનું કામ પછી મોકુફ થતું આલીઉં; પણ તે તદનજ કાંઇ ઢંકાઇ ગયું નહોએ. પોતાના ટોળાં તરફનો પેલો ગરવ જેથી આ બીયાન સઘળું એકઠું કરવામાં આવીઉં હતું તે હવે પારપડીઉ માટે પેલા જુઓ બચાવી રાખવા લોકોને હવે હોંસ રહી ન હોય ને આ પણ બની શકે એવુંછે કે, અગરજો એ હા. લ. જુઓ ગીઝનીના પાદશાહી કીતાબખાનામાં વખતે બચાવી રાખવામાંથી આવીઆં હોએ તોએ ઘુરનાં અફગાનોએ જરે આ મગફર રાજધાનીને લુટીને બાળી નાખી એ શેહેર તમામ પાએમાલ કરી નાખીઉં તારે તેઓનો પણ નાશ થઇ જવો જોઇએ.

૫૦–સઉથી મોટો ભરોસો રાખવા જોગ ફારસી સત્તાઓ ઉપરથી આપણને એવું જણાવવામાં આવેલુંછે જે, અરબોએ જરે એ દેશ ઉપર હોમલો કરીએ તારે તેઓને ફારસી, દરી અને પેહેલવી એવી ત્રણ ભાષાઓ એ દેશમાં બોલાતી માલુમ પડી હતી અને હાલ જમાનામાં ઇરાનમાં જે સઘળી ભાષા બોલાએછે તે એઓમાંની હરેક કોઇમાંથી ઉતપન થએલીછે (જુઓ ફરેહંગે જહાંગીરીના દીબાચામાં). કેટલાએક ગરંથકારોનાં જણાવીઆ મુજબ ઇરાનમાં સાત ભાષા બોલાતી હતી; પણ હરવી, સુકજી, જવુલી, અને મુઉદી (જે ભાષા હાલ જમાનામાં ગુમ થઇ ગએલીછે તે) માત્ર દેહેકાંની બોલી હતી એમ જણાએછે અને કદીબી લખવામાં આવતી નહી હતી; અને મુલ્લા મહમદશાદક જેણે કે પુરાતન ફારસ વીશે એક કોશ બનાવેલોછે તે

ના દીબાચ્યામાં ઈરાનની કદીમ ભાષાઓ વીશે જે બીઆન તે પોતે આપી જએછે તેમાં તે એવું જણાવેછે જે, "આ બોલીઓમાંની હરેક કોઇ જુબાનમાંનો એકપણ બોલ બેતના બીસરાને તોડી નાંખે તેવો હતો." પારસી અથવા ફારસી જે કે મુસલમીન લોકોની ફતેહબાદ અરબી સાથે ઘણી બીશ્રીત થઈ ગએલીછે તે હજુર સુધી ઈરાનની ચાલુ ભાષા છે. આપણને એવું જણાવવામાં આવેલુંછે જે દરી ઘણી સુધરેલી ભાષા હતી કે જે એ શેહેનશાહતના કેટલાક મુખીઅ શેહેરોમાં બોલાતી હતી અને (મુલ્લાં મહમદશાદકના હા. લ. પુસ્તકમાં જણાવીઆ મુજબ) કેટલાએકો કીઆની વંશના વખતમાં દરબારી બોલી તરીકે એ ભાષા વપરાતો હતી એવુંપણ બાહાલ રાખે છે. દરીનો અરથ ફરાહત એમ થાએછે કે જેમાં કાંઈબી તરેહની બ્હાંબી નહી હોએ એવો એનો માએનો ઉઠેછે. એ જબાનની શુરીની તથા મીઠાસ વીશે મુસલમીન ગરંથકારો ઉપરથી એવી એક દંતકથા આપણને જણાવવામાં આવેલીછે કે, તેઓના પેગંબરે એવું જણાવીઉ હતું જે, જારે ઈશ્વર પોતાની નેકી તથા દયા દેખડાવવા કોઈપણ હોકમ કરેછે તારે તે સાહેબ ઘણા નરમ અવાજથી પોતે દરી ભાષામાં બોલેછે; પણ જારે તે સાહેબ ગોસે થઇ બોલેછે તારે પોતે અરબી ભાષા બોલવા કામે લગાડેછે એવું મહમદે કહેલુંછે. એજ પેગમબરની સત્તા ઉપરથી એ ગરંથકારો જણાવેછે જે, બેહેસ્તની અંદર માંત્ર દરી અને અરબી ભાષા બોલવામાં આવેછે. ત્રીજી ભાષા પેહેલવીછે કે, જે રાબદના ઘણાક અરથો કરવામાં આવેલાછે; પણ ઘણો ઈતબાર રાખવા જોગ અરથ એ છે જે, પેહેલું એવું ઈરાકાન, રેબ્બે અને દીનાવર પ્રાંતોનું જે પુરાતન નામછે તે ઉપરથી એ લાગત નીકળેલોછે (જુઓ ફરહંગે જહાંગીરનો દીબાચો). જંદતો એક પાક ભાષાછે કે જેમાં જરતોસ્તના જંદ અવસ્તા લખાએલાછે અને એ ધરમ પાળનારાઓ એવું જણાવેછે જે એના માએના માંત્ર ઈશ્વર, ફરેસ્તા, પેગમબરો અને રોશન મગજના દસ્તુરોનેજ માત્ર માલુમ પડી શકેછે (જુઓ હા. લ. મુલ્લાં ફીરજની ચોપડી). એ ભાષામાં એઓનું પવીત્ર પુસ્તક લખાએલુંછે પણ તે સાથે તેનો પેહેલવીમાં પણ તરજુમો કરવામાં આવેલોછે.

ઉગમણુ તરફના ગ્રંથકારોના જણાવીઆ ઉપરથી ઈરાનની પુરાતન ભાષાઓ વીશેનું એ મજકુર બીઆન મેં આપેલુંછે. પણ અગરજે આપણે મુકાબલો કરી તથા બીજા લોકોની તવારીખ જોઈ તે ઉપરથી બીચાર બાંધીએ તો આપણે એવો સારાંસ કાઢી શકીએછે જે એઓમાંની ઘણીખરી ભાષાઓ તો માત્ર એકજ ભાષા જુદી જુદી ઢબથી બોલાતી હતી કે જેમાં જેમ જેમ વખત જતો ગયો તેમ તેમ મોહોટા મોહોટા ફેરફારો પછી થતા ગયા હતા. એ ભાષાઓમાં જંદ કે જેને સંસકૃત સાથે ઘણોજ અતલગનો સંબંધ છે તેને સઉથી ઘણીજ પુરાતન ભાષા આપણે ગણી શકીએછે કેમ કે ઘણાંજ પુરાતન કાળમાં ધરમના દફતરોની તથા પેહેલા રાબસોની એજ ભાષા હતો એવું કેટલાએક સત્તા ભરેલા લેખો ઉપરથી આપણને માલુમ પડેછે. જરતોસ્તના કેટલાએક ધરમ પાળનારાઓ એની શોધ તેઓના પેગમબરે કરી હતી એવું જણાવેછે પણ તે નહી બની શકે એવુંછે અને એ મતથી કાંઈ સાબેત થઈ શકતું નથી શીવાએ જે એની જીંદગીના વખતમાં સાધારણ લોકોમાં એ ભાષા વખતે જણાએલી ન હતી.

ફીરદેસીના જણાવીઆ મુજબ કીઆની વંશના વખતમાં અને તેનીબી ઘણુંક પછી પણ દરબારી બોલી પેહેલવી હતી અને આ જાણવું જોઇએ જે મુસલમીન લોકોની ફતેહ આગમજ જરતોસ્ત તથા બીજા રાબસોના ધરમ પુસ્તકો શીવાએ ઈરાનમાં બીજા સઘળી જાતના પુસ્તકો પેહેલવી ભાષામાં લખાએલાં હતાં; પણ દરીમાં લખાએલાં પુસ્તકો વીશે આપણે કદી પણ સાંભળતા નથી. તે ઉપરથી એવું માલુમ પડેછે જે, એ દેરામાં બોલાતી ભાષાઓમાંની સઉથી સુધરેલી ભાષાનેજ માત્ર એ રાબદ લાગુ પાડવામાં આવતો હતો અને એવેજ અરથે એ લુગત પારસી અથવા ફારસી તથા પેહેલવીને પણ લાગુ પડી શકેછે. મુસલમીન લોકોની ફતેહ આગમજ પારસી રાબદ જે ભાષા અકરાર કરી એ દેરામાં બોલાતી હતી તેને લાગુ પાડવામાં આવેલોછે અને એ વખતમાં પણ સઘળા પુસ્તકો પેહેલવીમાંજ લખાએલાં હતાં એવું દીસેછે. ફારસી યાને હાલની ઈરાની ભાષા પાછળથી ઘણી વધારી મેહેળલીછે અને હાલ જમાનામાં જેવી હાલતમાં તે જોવામાં આવેછે તે હાલતમાં પેહેલવી તથા અરબી એટલી બધી તો એની સાથે બીશ્રીત કરી નાખેલીછે કે, જે જુદી જુદી ભાષાઓમાંથી એ બનેલીછે તેના રાબદો જુદા જુદા પાડવાનું કામ હાલમાં કાંઈ સેહલ જેવું નથી.

મજકુર પેહેલવી (હુજવરસ) બોલી હાબીઆમની પાદશાહોના રાજની પુરવે એસીરીઅન લોકોના દોરમાં પારસીઓના વડીલોએ સંપાદન કરી હોએ એવું દસ્તુર હોસંગજીનું મત છે. ત૦ ક૦

૫૧–કેટલાએક ગ્રંથકારો જમશીદના રાજના વરસો ઓછાં કરી માત્ર બેહોંડસોજ જણાવેછે. ' દાસન કેાણજીએ ૬૪ સત્તા ઉપરથી ૩૫૦ વરસો જણાવેછે. શાહનામાની ચાર નકલો સરખાવીઆ ઉપરથી હું ૭૦૦ વરસ મુકરર કરેંછું અને ઘણાએક પુસ્તકોનો મુકાબલો કરી કલકત્તામાં જે એ પુસ્તક છપાવવામાં આવીછે તેમાં જણાવેલાં વરસો સાથે એ વરસો મળતાં આવેછે.

૫૨–એક માત્ર મોહરાન ફાની શીવાએ બીજા સઘળા મુસલમીન ગ્રંથકારો આદમી જાતને વરગોમાં જમશીદે સપર પેહેલાં વેહેચી નાખીઆં હતાં એવું જણાવેછે. એ ગ્રંથકાર (મોહરાન) એ કામ મેહાબાદે કરીઉં હતું એમ જે જણાવેછે તે વીશે આગળ બીઆન આપવામાં આવેલુંછે.

૫૩–આર્યબીરીઆ વીશે બોલતી વેળાએ સ્રાબો આપણને એમ જણાવેછે જે, એ દેશમાં ચાર વરગના રેહેવાસીઓ વસતા હતા. તે જણાવેછે જે, "જેને કે તેઓ સપર પેહેલો વરગ કરી ગણેછે તેમાંથી અતલગની સગાઈ તથા ઉમરની બુજરગી પ્રમાણે તેઓ પોતાના પાદશાહો મુકરર કરેછે કે જે પોતે ધનરાજ કરેછે તથા લશ્કરોની સરદારી ભોગવેછે. બીજો વરગ મોબેદોનો છે કે જેઓ પડોશીઓ સંબંધી રાજદ્વારી હકો વીશે સંભાળ રાખેછે. ત્રીજો વરગ શીપાહી તથા બુરજીગર લોકોનો છે. ચોથો વરગ સાધારણ મનુષ્યોનો હોયછે જેઓ પાદશાહના ગોલામો હોયછે તથા હરેક નીચને વાગેનાં કામો કરેછે." પણ આ જાહેર છે જે આયમણ પ્રાંતોમાં ઉમરાવો, ધરમના ઉપાધીઆઓ, સ્વતંત્ર દેહેકાંનીઓ તથા હમીદાર એવા જે વરગોછે તેમજ માત્ર જાગીરદાર માફક એ શરામ હજુર લગણ સરકારીઆમાં પણ ચાલુછે.

૫૪–ફોરદોસીના પુસ્તકની દરેક નકલ મેં જે જોએલીછે તેમાં જમસીદે પોતાની રઇઅતને જે ચાર ભાગોમાં વેંહેચી નાખી હતી તેઓના નામો જુદી જુદી રીતે લખેલા મારા જોવામાં આવેલાંછે. આ વરગો વીશે જે હેવાલ એ આપી જાયછે તેઓના કલકતામાં છપાએલા શાહનામાંની એક નકલ ઉપરથી આ લોગવી તરજુમો મેં નીચે જણાવેલોછે.

"એક વરગને કાતુજીઆન કરીને કેહેતા હતાઃ તેઓ પરરાતેરા કરવાનું પ્રવીત્ર કામ કરતા હતા.

"ને બીજા વરગોથી એ વરગ એણે જુદો કરીઓ હતો; ને તેઓને એબાદત માટે એક પાહાડ સોંપીયો હતોઃ

"જણે જે તેઓનો પેશો પરરાતરા કરવાનો હતો; અનેપરમેશરાવરના નુર સોડે તેઓ પઢતા હતા.

"સામેના હાથપરએક બીજું ટોળું હતુંઃ કે જેને નીસારીઅન કરી કેહેતા હતા.

"જરે શીહું જેવા શમશેર લડાઈ કરતા હતાઃ તારે રાજનું જબરદસ્ત લશ્કર એમાંથી ઉભું થતું હતું.

"એઓથી પાદશાહી તખ્તને મજબુતાઇ મળતી હતી; અને મરદી એ નામ તેઓથી મસહુર થએલું હતું.

"જણજે નસુદી એ ત્રીજો વરગ હતોઃ કોઇ એવી જગા નથી કે જાંહાં તેઓની તારીફ ગવાઈ નહી હોય.

"તેઓ વાવેછે, તેઓ જેહેમત ખેંચેછે ને કાપણી કરેછે; અને પોતાને ઘેર તેઓ કોઇનો ડપકો સાંભળતા નથી.

"ફરમાબરદારી કોઇની તેઓ કરતા નથી અને જાડો પોશાક પોતે પેહેરેછેઃ તેઓના કાન ઉપર ડપકાના ગોદા કોઇના આવતા નથીઃ

"મારામારી ને સરદારીથી તેઓ દુર રેહેછેઃ તેઓના શરીરને શાંતી હોયછે ને જમીનને તંદુરસ્તી તેઓથી હોયછે.

"દાનાવ સખ્શ તું મને કેહે જે, 'સ્વતંત્ર પુરશને આળસાઈ ગોલામ કરેછે' એ બુરાનુમાં વાત વાઇ કેાણે કહીછે."!

"ચોથાને આહનોખુશી કરી કેહેછેઃ તેઓ હુંનરના કામો ઘણી જેહેમતથી કરેછેઃ

"જાંહાં કામ હોયછે તાંહાં હંમેરા તેઓ ચંચલ રેહેછેઃ અને તેઓના મન ઉપર તે સરંજામ પોહોચાડવાના બીઆલો રેહેછે."

' બીનીદાદ નામના એક પેહેલવી પુસ્તકમાં જમશીદના કરેલા વરગોના નામો જણાવેલાછે અને એ પુસ્તકમાં જણાવીઆ પ્રમાણે મુલ્લાં ફીરજ તેઓના નામો નીચે મુજબ આપેછે. અસુરીનાન યાને મોબેદો, અરીતીસતરાન યાને પાદશાહ અને શીપાહો, વસતરજુશાન યાને બુરજીગરો, અને હતોકશાન યાને કારીગરો. સપર પેહેલાં બે નામોના અરથ વીશે ખાત્રી ભરેલો હેવાલ મને કાંઇ મળી શકીઓ નથી; પણ મને એવું જણાવવામાં આવેલુંછે જે તે લોગતો જંદ અને પાજંદના છે. પેહેલવીમાં વાસતરનો અરથ અનાજ અથવા ઘાસ એવો થાયછે અને એજ ભાષામાં "હુ" નો અરથ સારો, અને તોખ્શાનો અરથ મેહનત, જેહેમત એવો થાયછે કે જે ઉપરથી એ બે છેલ્લા શબ્દના મુળોની પુરતી રીતે આપણને સમજણ પડેછે.

જુરહાનકાતેમાં પણ એ વરગો વીશે જણાવેલુંછે અને એ ગરંથકારની મોટી પ્રવીણતાને લીધે તથા ચુક અને ગફલત સુધારવા મોટે ફરહંગ અથવા કોશની ગોઠવણ ઉપરથી જે મદદ મળી શકેછે તેને લીધે એ પુસ્તક ઘણો ભરોશો રાખવા જોગછે. કાતુજી લોગતનાં ખીઆનમાં એ સઘળા વરગોના નામોના અરથ એ પુસ્તકમાં જણાવેલાછે. એ ગ્રંથકાર લખેછે જે, "કાતુજીનો અરથ એક પરેજગાર માણસ થા ધરમનો ઉપાધીઓ કરી થાએછે. આ જાણવું જોઈએછે જે, જમશેદે આદમી જાતનાં ટોળાંને ચાર ભાગોમાં વેહેચી નાખીઆં હતાં; એકને તેણે "કાતુજી" એવું નામ આપીઉં હતું અને તેઓને ટેકડીઓ તથા ગોફાઓમાં વસવા તથા એલમનો અભીઆસ કરવા તથા પરમેશ્વરની ભકતીમાં મશગુલ રેહેવા હોકમ ફરમાવવામાં આવીઓ હતો. બીજાને તેણે નીસારી એવું નામ આપીઉં હતું અને લડાઈ કરવાનો પેસો તેઓને સોંપો આપીઓ હતો. ત્રીજાને તેણે નાસુદી એવું નામ આપીઉં હતું અને જમીનની ખેડણી તથા કાપણી કરવા તેઓને હોકમ ફરમાવીઓ હતો. છેલા વરગને "અનુખુશી" એવું નામ આપીઉં હતું અને હુનરનાં સઘળાં કામો કરવા તેઓને હોકમ કરીઓ હતો."

જમશીદે ઈરાનના રેહેવાશીઓને જે વરગોમાં વેહેચી નાખીઆ હતા તે વરગોને ગુરૂ એવું નામ તારીખે–તબરીનો કરતા આપી પોતે તેઓનું બીઆન આપેછે. પેહેલા વરગને તે ધરમી અને ડાહ્યા પુરૂસો કરી નામ આપેછે. બીજાને લડાએક, ત્રીજાને વેહેપારી તથા કારીગરો અને ચોથાને જુરજીગરો તથા મજુરો કરી કેહેછે. એ લખનાર વળી બોલેછે જે, દરેક માણસને પોતાના ધંધાનેજ વળગી રેહેવા જમશીદે હોકમ આપીઓ હતો. ઓનદમીર પણ એજ માફક કેહેછે જે, એ દરેક વરગને એક બીજા વરગના ધંધાથી દુર રેહેવા ફરમાવેલું હતું અને મીરખુંદશાહ પણ એજ પ્રમાણે પોતે લખી જાએછે.

૫૫–એની આબાદાનીની તારીફ કરવા માટે ફારશી ગરંથકારો એમ બોલેછે જે, એના રાજની પેહેલી પાંચ સદીઓ સુધી દુઃખ અને મોત દુનીયામાંથી ગોયા નાબુદજ થઈ ગયાં હતાં.

૫૬–ઈરાની લોકોની ધરમની પોથીઓમાં "અેનહેદાદ" વીશે જે જણાવેલુંછે તે વીશે એઓ કદાચ ઇસારો કરતા હોએ. કેહેછે જે, એ રાખ્સ શીરીઆ (શામ)નો ઘણો વખણાએલો પાદશાહ થઈ ગયોછે અને એની પ્રજા એને પુંજતી પણ હતી. ઉગમણુ તરફના ગરંથકારો જણાવેછે જે, શેદાદે એવી ડાંડી પોઠાવી હતી જે મને એક દેવતા કરી ગણે.

૫૭–જીનતુલ તવારીખ.　　૫૮–૮૦૦ થી તે ૧૦૦૦ વરસ સુધી.

૫૯–કાબેલ "બરસએનટે" સેમીરામીસના રાજના વરસો વીશે જુદા જુદા જણાવેલા સનેઓની નીચે મુજબ એક ટીપ આપેલીછે.

| | | | | | | |
|---|---|---|---|---|---|---|
| શીનસેલસના જણાવીઆ મુજબ | એ | રાણી | ઈશુની | ૨૧૭૭ | વરસ પુરવે | થઈ ગઈ હતી. |
| પીતેવીઅસનાં | ,, | ,, | ,, | ૨૦૬૦ | ,, | ,, |
| હેલવીકસના | ,, | ,, | ,, | ૨૨૪૮ | ,, | ,, |
| યુસીબીઅસના | ,, | ,, | ,, | ૧૯૮૪ | ,, | ,, |
| મી. જકસનના | ,, | ,, | ,, | ૧૯૬૪ | ,, | ,, |
| આરચ બીશપ ઉસરના | ,, | ,, | ,, | ૧૨૧૫ | ,, | ,, |
| ફીલોબીબલીઅસ–સાનચોનીઆથન આસરે | | ,, | | ૧૨૦૦ | ,, | ,, |
| હીરોદોતસના જણાવીઆ મુજબ આસરે | | ,, | | ૭૧૩ | ,, | ,, |

એ ગરંથકાર બોલેછે જે "જેની જીંદગીના વખત સારૂ આવો ૧૫૩૫ વરસનો તફાવત જુદા જુદા ગરંથકારોમાં દીસે તેની તવારીખ ઉપર તે પછી કેટલો ભરોસો આપણે રાખી શકીએ."

૬૦–એને એ ઓદારનીસ કરી પણ કેહેછે.

૬૧–હીરોદોતસ કેથે પણ ઈરાનના ગુંડા વીશે બીઆન આપો જતો નથી. ઝેનોફન એમ જણાવેછે જે, પાદશાહી ગુંડાઉપર એક સુનેરી ગરૂદ પક્ષીની નીશાન હતી કે, જેની પાંખોનો આધાર એક ભાલા ઉપર રાખવામાં આવેલો હતો અને એજ પ્રમાણે શીકંદરના વખતમાંબી ગુંડા ઉપર નીશાન હતી એમ કુવીનતસ–કરશીઅસ પણ જણાવી જાએછે. પણ ઈરાનીઓના ગુંડાઉપર ગરૂદ પક્ષીની નીશાન હતી તે ઉપરથી કાંઈ એવું સાબીત થતું નથી કે, કાવાનો ગુંડો હતોજ નહી. કાવાએ મોટી નોકરી બજાવી તે ઉપરથી

તેના પાએજમાને ગુંડા માફક કામે લગાડવામાં આવીઓ તેની આગમજ કોઈ બીજી તરેહનો પાદશાહી વાવટો હશે અને તે અકસર કરી એ મજકુર ગરૂદ પક્ષીની નીશાનવાલો હશે. ફારસી ગરંથકારો આપણને એવું જણાવી જાએછે જે, કાવાનો પવીત્ર ગુંડો કદાચજ ગુલો કરવામાં આવતો હતો. તેથી વધારે સાધારણ કામો માટે બીજી તરેહની નીશાનવાલા પાદશાહી ગુંડાઓ હોવા જોઈએ એવું એ ઉપરથી દીસેછે.

૬૨–એના છોકરા સલમ, તુર અને એરચની તવારીખ આગળ જણાવવામાં આવેલીછે.

૬૩–ઈસાઈ ધરમની પોથીઓ તથા યુનાની ગરંથકારો એ વખતમાં મીદીઆનું રાજ ઈરાનથી છુટું હતું એમ જણાવી જાએછે. પણ ઉગમણ તરફના ગરંથકારો ઈરાન વીશેજ માત્ર બોલી જાએછે કે, જેનો પરસીઆ એવો હું તરજુમો કરૂંછું. ખુદ ફારસ (ફારશીસ્તાન) બેશક ફરેદુન અને સઘળા જબરદસ્ત પાદશાહોના વખતમાં એ શેહેનશાહતનો એક પ્રાંત હતો; અને આથમણ તરફના ગરંથકારો જે દેશોને મીદીઆ તથા પરસીઆ કરીને લખેછે તે મને મુલકોની હદ સુધી તે પ્રાંત આવેલો હતો.

આ બાબદ કેટલેએક દરજજે ગલત માલુમ પડેછે. જુઓ દીબાચો. ત૦ ક૦

૬૪–ફીરદોસીના જણાવીઆ મુજબ ફરેદુન પછી તેના છોકરાનો નબીરો મીનોચેહેર તખતનશીન થયો હતો. મીરખુંદ તેને એનો છોકરો કરી લખેછે. ગ્રીક ગરંથકારોનો ગેનદુસીસ તે આજ પાદશાહ છે. એનો છોકરો નોજર તે સોસારમીસ છે. ઈરાનના ઘણાખરા ભાગના સીથીઅનો જરે માલીક થઈ બેઠા તારે જણે એ દેશના તખત ઉપર જુને જે બેસાડીઓ હતો તેને ગ્રીકો (યુનાનીઓ) આરતીઆ કરી કેહેતા; અને એમ જણાવેછે જે, મેનદુસીસનો એ નબીરો હતો. ઈરાનીઓના કેરશારપને તેઓ "અરબીઆનીસ" કરી કહેછે. એઓમાંના દરેક પાદશાહ વીશે ઘણી જુજ બાબદો જણાવવામાં આવેલીછે અને પુરાતન તવારીખના આ ભાગમાં ગ્રીક (યુનાનીઓ) અને ઈરાનીઓમાં મુખીઅ સંબંધ એ દાસેછે જે એશીરીઅન લોકોની શેહેનશાહતના ચુરેબ થવા બાદ તે દેજોસીસ યાને કેકોબાદની નેમણુક થઈ તાંહાંસુધી એઓ માત્ર પાંચજ પાદશાહોની ગણત્રી આપી જાએછે.

આ મુકાબલો હાલ જમાનાની શોધો ઉપરથી ચુક ભરેલો માલુમ પડેલાછે. જુઓ દીબાચો. ત૦ ક૦

૬૫–ફીરદોસી કેહેછે જે, તુરાનના પાદશાહ અફરાશીઆબે બાર વરસ સુધી ઈરાન ઉપર રાજ ચલાવીઉં હતું. આગળ વારંવાર જણાવીઆ પ્રમાણે અરવાચીન ભુગોળમાં જે આખા મુલકને હાલ જમાનામાં તાંહાં તાતારી લોકો વસેછે તે ઉપરથી તારતરી કરી જે કેહેછે તેને મુસલમીન ગરંથકારોએ તુરાન એવું નામ આપેલુંછે. હીરોદોતસના જમાનામાં અને શીકંદરના રાજમાં તરાંનશોકશીઆના અને તેની પડોસના દેશોમાં સાકી કે જે સઘળા સીથીઅનોનું એક સાધારણ નામ છે તે અને મેસાગીતા નામનું એક બીજું ચોકસ ટોળું તાંહાં વસતું હતું. ગ્રીકો (યુનાનીઓ) જે ટોળાંને સાકી કરી કેહેછે તેની આજ જાતે ઈરાન ઉપર તેના સપર પેહેલા પાદશાહોના રાજમાં હુમલા કરીઆ હતા એવું ચોકસ દીસેછે અને તુરાનીઓનો ઈરાન ઉપર રાજ ચલાવનારો આ પાદશાહ અફરાશીઆબ તો તારે બેશક એક સીથીઅન પાદશાહજ હોવો જોઈએ. હીરોદોતસ જે એવું કેહેછે જે, સીથીઅનોએ "કાએકસરીસ"નાં રાજમાં ઈરાન ઉપર હોમલો કરી એ દેશને પોતાના સ્વાધીનમાં ૨૮ વરસ સુધી જે લઈ મેહેલીઓ હતો તેને આ હુમલા સાથે મુકાબલો કરવાનું કામ કાંઈ સેહેલ નથી. ફારસી ગરંથકારોએ જણાવેલા વખતની એક સદી પછીના જમાનાને એ બીઆન લાગુ પડેછે. પણ ગ્રીક (યુનાની) ઈતીહાસ કરતાઓના સફાઓમાં એ બાબદ ગુંચવારામાં આવેલીછે અને ફારસી ગરંથકારો તો ગોયા સનેઓને તો જાણે બીકારીજ કાહાડેછે; તેથી દરેકજણના હેવાલો જે એક એક સાથે સરખા ઉતરેછે તે ઉપરજ આપણે માત્ર ભરોસો રાખી રાકીએ છઈએ.

૬૬–ઈરાનીઓની આથમણ તરફની લડાઈઓનો તફશીલવાર હેવાલ ઘણો ખરો ફીરદોસીને મળીઓ નથી એવું દીસેછે; પણ અગર જો તે એને મળીઓબી હોએ તોબી યુનાની પેહેલવાનોના મહત કરમો એના દેશીઓની મગરૂરી તથા ફુકરાજી ને જેમ નહી આપે તેથી એણે તે પડતોબી મેહેલીઓ હશે. યુફરેતીસ (ફોરાત) નદીની પેલી તરફના દેશોની ભુગોળ વીશે તદનજ નાવાકેફ હોવાથી પોતાના પેહેલવાનોના મહત કરમો તાંહાં આગળ થયાં હોએ તોબી તે એણે જે જણાવીઆં નથી તેનું મુખીઅ કારણ પણ એજ દીસેછે. એમાંથી આપણે શીકંદરનીજ તવારીખ માત્ર ઈતિહેડી પાડી રાકીએ છઈએ. પણ એ પેહેલવાનબી જરે ઈરાન અથવા હીંદુસ્થાનમાં આવીઓ તારનુંજ માત્ર એના વીશે બીઆન આપવામાં આવેલુંછે.

૬૭–બાપ તરફથી જમસીદના ખાનદાનમાંથી તેઓ ઉતરી આવેલા હતા એવો ગરવ પોતે કરતા હતા અને તારબાદ પાદશાહી વંશની મહોમાએ તેઓ પરણતા પણ હતા.

૬૮–કેકોબાદનો બાપ કોણ હતો તે વીશે ફીરદોસી કાંઈ જણાવી જતો નથી, પણ માત્ર એટલુંજ લખી જાએછે જે તે પાદશાહી લોહીમાંનો હતો અને મીનોચેહરના વંશમાંથી ઉતરી આવેલો હતો. પણ ગ્રીકો (યુનાનીયો)નો દેજીસીસ અને હીરોદોતસના જણાવીઆ મુજબ ફરેઆરેતીસનો છોકરો એજ હોએતો એ સાહેરને ઈરાનની તવારીખમાંથી મીદના એ પાદશાહે જે તેઓનો દેશ જીતી લીધો હતો તેનું નામ કદાચ મળીઉં ન હોએ. ફીરદોસીએ જે મુળતતવોમાંથી પોતાનું પુસ્તક બનાવીઉં હતું તેજ મુળતતવોમાંથી તીશીઅસનાના જણાવીઆ પ્રમાણે તેણે પોતે પણ પોતાનું પુસ્તક રચીઉં હતું. હવે એ ગરંથકારની ફરેઓરટીસ વીશે કાંઈ પણ જણાવી જતો નથી. આ ઉપરથી ઈરાનના આગળા લેખોમાંથી એ નામ નહીજ મળીઉં હશે તે વાતની આ એક સાબેતી મળેછે.

એ પાદશાહો જુદા જુદા હતા જે વીશે વીગતવાર ખુલાસો દીબાચામાં જોવામાં આવશે. ત૦ ક૦

૬૯–જુઓ એલોકૂટ હીરોદોતસના પુસ્તકના તરજુમાના દફતર પેહેલાને સફે ૧૫૯ મે.

૭૦–જુદીથની પોથીમાં "આરફેકજદ" વીશે જે જણાવેલુંછે તેજ ગ્રીકો (યુનાનીઓ)નો દેજોસીસ છે એવું કેહેવામાં આવેલુંછે; કાએજે અકબતાના શેહેર એણે બંધાવીઉં હતું એમ કેહેવાએલુંછે અને શબ્દોના મુળોપરથી આપણે જો ફીઆરા બાંધી શકીએ તો આપણને એવો સારાંશ કાહાડવો જોઇએછે જે, એ પાદશાહ દેજોસીસજ હોવો જોઈએ. આરફા અથવા આરફરા તેજ ફરેઓરતીસ છે અને ક્ષાદ અથવા જાદનો કદીમ તથા હાલ જમાનાની ફારશી ભાષામાંથી છોકરો એવો અરથ થાએછે કે જે ઉપરથી આરફેકજાદનો અરથ ફરેઓરટીસનો છોકરો એવો આપણે કરી શકીએ. ફીરદોસી કેહેછે જે, એવું વીચરાએલું છે જે, કેકોબાદ ફરેદુનની ઓલાદનો હતો કે જેને પેહેલવીમાં પહરીદુન તથા દરીમાં અફરીદુન કરી કહેછે અને જે નામ અફરાથી કાંઈ જુદું લાગતું નથી; અને એ પ્રમાણે જો વીચારીએ તો જુદીથની પોથીમાંનો આરફેકજાદ તે ઈરાનીઓનો કેકોબાદ આપણને માલુમ પડી આવશે; પણ શબ્દોનાજ આવા મુકાબલા ઉપરથી સારાંશ આણવો ભુલ ભરેલો લાગેછે.

આરફેકજાદ તે કેકોબાદ મુતલગ છેજ નહી. માલકમની આ રીત આપણા ગુંચવારામાં વધારો કરે એવીછે. બાબબલની તવારીખ એસીઅન ટોળાને નહીં પણ ઘણું કરી માત્ર સેમિટીક ટોળાંઓનેજ લાગુ પડેછે. જુઓ દીબાચો ત૦ ક૦　　૭૧–મજમુલ તવારીખ કરતા.

૭૨–ફીરદોસીનું પુસ્તક કલકતામાં જે છપાએલુંછે તેમાં કેકોબાદે ૧૨૦ વરસ સુધી રાજ ચલાવીઉં હતું એમ જણાવવામાં આવેલુંછે.

૭૩–મજમુલ તવારીખ કરતા. મીરખુંદ પણ એમ કેહેછે જે, કેટલાક ગરંથકારો એમ ધારેછે જે, કેકાઉસ કેકોબાદનો કાંઈ છોકરો નહી પણ નબીરો હતો.

૭૪–અરમીનીઆના પાહાડોમાંથી એ નદી ઉતપત થાએછે એવું બીઆન આપવામાં આવેલુંછે.

૭૫–મારો કાબેલ મીત્ર મી૦ હેમીલટન જે હર્તફર્દ કોલિજ (મદરેસા)માં એક પ્રોફેસર (શીક્ષાગુરૂ) છે તેની એક હા. લ. યાદદાસ્તમાં એ ગ્રહણ વીશે હીરોદોતસ અને ફીરદોસી વચે જે ઘણો બારીકાથી સંબંધ શોધી કાહાડેલોછે તે ઉપરથી આ મેં જણાવીઉંછે માટે હું તેનો ઉપકાર માનુંછું.

એ કલપના હાલ બોટી થયલી દીસેછે. ત૦ ક૦

૭૬–પોતાના દેશની ભુગોળ શીવાએ બીજા કોઈબી દેશની ભુગોળથી ફારસી ગ્રંથકારો માહીતગાર હોતા નથી તેથી તેઓને જે હદ માલુમ હોએછે તેથી આગળ વધી જે ફતેહો તેઓના પાદશાહોએ મેળવી હોએછે તે વીશેનું બીઆન તેઓ સોડથી મેળવવા આપણને કદી પણ આશા રાખવી જોઇએ નહીં.

૭૭–ફીરદોસીનું હમાવર તેજ એશીરીઆનું પાએતખ્ત શેહેરછે તેમાં કાંઈ પણ શક રેહેતો નથી.

૭૮–ફારસી શબ્દ અજદેહાક કરીછે.

૭૯–મીદ લોકોએ એશીરીઅન લોકોની જુસરી હેઠલથી જે વેળાએ નીકળી જઈ રાજ ચલાવવા માંડીઉં અથવા ઉગમણ તરફના ગ્રંથકારોના શબ્દોમાં બોલીએ તો જેહાકની પાદશાહતમાંથી જે વેળાએ તેઓનો દેશ છુટો થયો તીઆરથી તે છેક કેખુશરૂ અથવા મહાતમાં–સમએરસ પેદા થયો તાંહાં સુધીના

ફારસી, યુનાની, અરમાની તથા યાહુદી ગ્રંથકારોની સત્તા પ્રમાણે થઈ ગએલા જુદા જુદા પાદશાહો આ નીચલી ટીપમાં જોયાથી તરતજ માલુમ પડી આવશે.

| ગ્રીક. હીરાદોતસ. | અરમાની. એાજીસ એારોની. | ગ્રીક. તીસીઅસ. | યાહુદી. | ઈરાનીઓ. | અકસરકરી રાજનો વખત. | સત્તા. |
|---|---|---|---|---|---|---|
| અરબાસીસ .... | વહરબાસીસ તથા રોહોદાનશ .. | અરબાસીસ .. | એાશીઉઅરસ† (તોબીત).... | ફરેદુન‡ ..... | ૧૮ વરશ ઇ.સ.પુરવે ૭૪૮ થી ૭૩૦ | તીશીઅસ. |
| | મેનદુસીસ .... | મેનદુસીસ .. | | મીનોચેહેર .... | ૧૫ ,, ,, ૭૩૦-૭૧૫ | |
| | સોસારમસ .... | સોસારમસ .. | | નોજર ..... | ૭ ,, ,, ૭૧૫-૭૦૮ | ફીરદોસી. |
| અંધાધુંધીનો કાળ. | આરતુકાસ .... | આરટીઆ .. | | જુ પ વરસ .... | ૧૨ ,, ,, ૭૦૮-૬૯૬ | ફીરદોસી. |
| | કારદીસીએશ .. | અરબીઆનીશ. | | ટેરસા૨૫ ૯ વરસ. | | |
| દેજોસીસ ..... | દેજોસીસ* .... | આરસેઉસ .. | આરફેકજાદ (જુદી થ) ..... | કેકોબાદ અથવા અરશ .... | ૪૦ ,, ,, ૬૯૬-૬૫૬ | તીસીઅસ. |
| ફરેઅરટીસ .... | આરતુનીસ .... | આરતીનીસ .. | | અકરા ..... | ૨૨ ,, ,, ૬૫૬-૬૩૪ | હીરાદોતસ. |
| કાએકસરીશ..... | કાએકસરીસ.... | આરટીબારશ. | | કેકાઉસ .....' | ૪૦ ,, ,, ૬૩૪-૫૯૪ | હીરાદોતસ. |
| એસતાએજીસ .. | એશતાએજીસ .. | અસપદાન .. | દરાએશ લકબેમીદ (દાનીઅલ) ?. | અજદીહાક .... | ૩૫ ,, ,, ૫૯૪-૫૫૯ | |
| | | | | | ૧૮૯ વરસો. | |

એ ટીપ આપણી અડચણમાં વધારો કરે એવી છે. એ પાદશાહો માલકમ જણાવેછે તેમ એકજ નથી પણ જુદા જુદા વંશના પાછલી શોધો ઉપરથી માલુમ પડેલાછે. અરબાસીસ તે ફરેદુન નહી, મેનદુસીસ તે મીનોચેર નહી, સોસારમીસ તે નોજર નહી, આરટીઆ તે જુ નહી, દેજોસીસ તે કેકોબાદ નહી, ઈતીઆદી ઇતીઆદી. એ વીશે વીગતવાર ખુલાસો જુઓ દીબાચામાં. ત૦ ક૦

૮૦–અસપદાન ફારસી લુગતોનો બનેલોછે. મોજેસએારોની આગળ જણાવીઆ મુજબ આપણને ખાત્રીથી એવું જણાવેછે જે અસ્તાએજીનીસ અજદેહાક યાને અજદાહ એ લુગતમાંથી બગડેલોછે; અને એ ખેતાબ એ વંશને આપવામાં આવેલોછે.

૮૧–સાઈરસ પોતાના ખીછાનામાં મરણ પામીઓ હતો એવું જે ઝેનોફન જણાવેછે તે વીશે એવો કીઆસ કરવામાં આવેલોછે જે મોત વીશે ફીલસુફી ભરેલી તકરાર એણે જે આપેલીછે તે તકરાર લખવા એ ગ્રંથકારને તેથી બની આવે.

૮૨–હીરાદોતસ આપણને એવું જણાવેછે જે, સાઈરસે તેઓ સારૂ દારૂ મેહેલી જવાની યુકતી કીધી કે જે પીને તેઓ એઠલા તો છાકટા બની ગયા કે મીરમગીતાના લશ્કરને પછી એને હરાવવા બની આવીઉં અને એ ટોળાં ઉપર તે વેળાએ રાણી "તોમાઈરીસ" જે રાજ ચલાવીતી હતી તેના છોકરાને પણ એણે કેદ પકડીઓ. પોતાના લશ્કરની હાર તથા પોતાના છોકરાના કેદ પકડાવવા વીશે "તોમાઈરીસ"ને જરે ખબર પડી તારે તેણે આ ફતેહમંદ પાદશાહ ઉપર આ નીચલો પેગામ મોકલાવીઓ. "લોહીના પીઆસા સાઈરસ, હમણા મેળવેલી તારી ફતેહથી તું કાંઈ ઘણો મઘન થતો ના. દારૂ પોધાથી જરે તારા હાથમાં તારી પોતાની લગામ રેહેતી નથી તારે તું કેવી બેવકુફીઓ પોતે શું કરતો નથી? તારા શરીરમાં

* દેજોસીસે ૫૩ વરસસુધી રાજ ચલાવીઉં હતું એમ હીરાદોતસ જણાવેછે. એનાં પડીળ નોજર અથવા સોસારમીસના મોત પછી એ પાદશાહના રાજનો કાળ ગણવામાં આવેલોછે.

† "એાશીઉઅરસ" એ ખેતાબ છે અને મીદીઆ તથા ઈરાનના ઘણાએક પાદશાહોને તે આપવામા આવેલોછે.

‡ ફીરદોશી એમ બોલેછે જે, ફરીદુને એક હજાર વરસ સુધી રાજ ચલાવીઉં હતું.

તે ચીજ દાખલ થયાથી તારી સોડે બીજાઓને દરદ લાગે એવી ભાષા તે બોલાવેછે. આ જેહેરથી અને નહીં કે તારી બાહાદુરી તથા શીઆનપણાથી તેં મારા છોકરા ઉપર ફતેહ મેળવેલીછે. બીજી વેળાએ હું તને સલાહ આપવા હીંમત કરૂંછું અને તે મુજબ ચાલીઆથી બેશક તુંને ફાએદોજ થશે. મારા છોકરાને પાછું તું છુટાપણું બક્ષસ અને મીરાગીતાના એકતૃતીયાંશ ભાગને જે નામોશી તેં લગાડીછે તેથીજ ધરાઈ આ દેશમાંથી હવે હું તને કાંઈ છેડતી નથી તેથી તું પાછો ફર. અગર જો તું એ મુજબ ચાલશે નહી તો મેરાગીતાના લોકોના મોટા દેવતા આફતાબના હું કરામ લઈ કહેંછું જે, જેવો લોહીનો તરસ્યો તું છે તેવાજ અમોખી તારા લોહીના તરશીઆ થઈશું."

યોડુંએકે એના છોકરાને પછી છોડી મેહેલવામાં આવીઆ; પણ શરમને મારીઆ તેણે પોતાનું ખુન કીધું. 'એ રાણીએ પછી પોતાનું સઘણું લશકર જમા કરી સાઈરસ સાથે લડાઈ કરી તેને હરાવીઓ અને તેનું માથું કાપી લઈ આદમીના લોહીથી ભરેલા એક વાસણમાં તે નાખી દઈ પોતે બોલી જે, મારા છોકરા સાથે ઠગબાજી રમી તેનાપર ફતેહ મેળવી મારી ખુશી બુરમીમાં તેં જે ભંગ કરી નાખીઓછે તેથી તારા ઉપર જે હું હવે ફતેહમંદ થઈછું તથા તે સાથે વળી હું જીવતી પણ છું તેથી મારા કોલ પ્રમાણે હું તને તારા લોહીનો ગોત પીવા દઉંછું." હીરોદોતસ કેહેછે જે, "સાઈરસના મોત વીશે જે ઘણા સરખા બરબેલાફ હેવાલો મેં જે સાંભળેલાછે તેઓમાં આ હેવાલ મને ધરૂં કરી બની શકે એવો ભાસેછે." (જુઓ બેલોફૂટ હીરોદોતસ.) હીરોદોતસની એક મોટી બાબી દાખલ તેના ઉપર જે ટુપકો મેહેલવામાં આવેલોછે તે બોર ઉલટો એક ઇતીહાસ લખનાર તરીકે તેને જેબ આપે એવો દીસેછે. ઇરાનીઓ જે કહાણી પોતે માનેછે તે વીશે એ આ તફશીલવાર હેવાલ જણાવેછે અને તે વીશે પોતાની સત્તા પણ ટાંકી દેખડાવેછે. સાઈરસની જીંદગી સાથે લગતી વળગતી એવી એવી કથાઓ વીશે એ જે જણાવી જાએછે તે ઉપરથી તો એ પાદશાહ ઉગમણુ તરફના ગ્રંથકારોનો કેબ્યુરાફછે એ શોધી કાહાડવા આપણે શાકતીવાન થઈએ છઈએ. અસાગીતા લોકો સાથે લડાઈમાં એ પોતે મારીએ ગયો તે હેવાલ ઇરાનીઓના સાઈરસની આખરી વીશે આપેલા હેવાલથી મને કાંઈ ઘણો ફેરફાર જેવો દીસતો નથી. ઇરાનીઓનો આ મોટો પાદશાહ તથા પેગમબર લડાઈમાં હાર ખાહી મારીઆ જાએ એ પ્રમાણે તેઓ કદી પણ લખવા પોતા તરફથી છુટ લઈ શકે નહી માટે તેઓ એમ જણાવેછે જે, તે પોતે અજાણી એક જગા ઉપર જઈ પછી તાંહાં ગુમ થઈ ગયો અથવા તો કોઈ દુર દેશમાં મારીઓ ગયો અને એના રફીકો જેવો ઇરાનના પેહેલે વાગેના પેહેલવાનો ગણાતા હતા તેઓ પાછા ફરતી વેળાએ એક તોફાનથી મારીઆ ગયા હતા. લડાઈમાંથી પાછા હઠતી વેળાએ તેઓ કદાચ મારીઆ ગયા હોશે એવો એ ઉપરથી કદાચ ઇસારો લાગેછે.

કેબ્યુરાફ તે સાઈરસ નથી. એ બંને જુદા જુદા પાદશાહોના હેવાલમાં માલકમ અતીશંત મોટું બાએછે તે વાંચનારાઓએ હવે યાદ રાખવું. ત૦ ક૦

૮૩–શીકંદરના સઘળા ઇતીહાસ લખનારાઓના જણાવ્યા મુજબ સાઈરસને પસારગદામાં દફન કરવામાં આવીઓ હતો અને આપણને એમબી જણાવવામાં આવેલુંછે જે, એ પાદશાહે એનું દેખ્યું જે ખરાબ હાલતમાં આવી ગયું હતું તેને સમરાવવા પોતે હોકમ પણ કરીઓ હતો. આ મોટા ફતેમંદ પાદશાહની થોડીક મીઠીપર અદેખાઈ નહી કરવા મુસાફરો સારૂ ઇરાની ભાષામાં જે લેખ કોતરાવેલો હતો તેનો ગ્રીક (યુનાની) ભાષામાં પણ તરજુમો કરાવી પેલા અસલી લેખની તખતી હેઠલ કોતરાવવામાં આવીઓ હતો. એરીસ્તાબ્યુલસ જે એ દુખમું પોતે જઇ જોઈ આવીઓ હતો તેનું બીયાન સ્રાબોમાંથી નીચે જણાવ્યામાં આવેલુંછે. "તાંહાં (પસારગદામાં) તેણે એક આગમાં સાઈરસનું દુખમું જોયું. તે મકબરો કાંઈ ઘણાં મોટો નહોતો પણ ઝાડના ગીચોગીચ એક માંડવાથી ઢંકાઈ ગએલો હતો અને નીચેથી તે બટ પણ ઉપરથી તે છજીઆંવાલો હતો; અને તેમાં એક સાંકડો જેવો અંદર પેરાવાનો દરવાજો હતો. શીકંદરના હુકમથી એરીસ્તાબ્યુલસ તેમાં દાખલ થયો અને દુખમાંને પછી અંદરથી કાંઇક જેબદાર વસ્તુઓથી તેણે સણગારીઉં ને તાંહાં એક સુનેરી કોચ, એક તેબલ કે જેના ઉપર પાણી પીવાના પેઆલાં મેહેલેલાં હતાં અને એક નાહાવાનો સુનેરી હાંડો તથા થોડાએક પેહેરવાશ અને જહવાએરાત પણ પડેલું તેણે પોતે જોયું હતું."

૮૪–હીરોદોતસની સત્તા મુજબ આપણે ચાલીએ તો તેથી દરાએસ એસ્તાએજીસ ઠડશે અને ઝેનોફનની સત્તા બાહાલ રાખીએ તો તે એસ્તાયજીસનો છોકરો બીજો–કાએકસરીસ ઠડશે. દારા અથવા દરાએસ

એ એક પાદશાહી એલકાબછે અને એ મીદ હતો એમ જે જણાવવામાં આવેલુંછે તે ઉપરથી ગ્રીક (યુનાની) લોકોનો હેવાલ અકસર કરી સાચો છે તે વાતને મોટો ટેકો મળેછે.

૮૫–આ પાએતખ્ત શહેર ઉપર ઘેરો નાખી તેને જીતી લેવા વીશે જે બીઆન આપવામાં આવેલુંછે તે વીશે ઝેનોફન તથા હીરદોતસમાં કાંઇ અગત જોગ ફેરફાર પડતો નથી અથવા એ ગરંથકારો તથા ઈરાની લોકોની પોથીમાં જણાવેલા બીઆન વચ્ચે પણ કાંઇ મોટો તફાવત દીસતો નથી.

૮૬–એવું ધારવામાં આવેલુંછે જે, શીઆવખ્શ ગ્રીક (યુનાની) લોકોનો પેહેલોકેમબાઇશીસ છે. તે રૂસ્તમનો છોકરો હતો અને કેમબાઇસીસના કુટુંબ વીશે જે બીઆન આપવામાં આવેલુંછે તે એ ઈરાની પેહેલવાનના જોર તથા વંશાવળી સાથે તદ્દનજ મળતું આવેછે. એ કેમબાઇશીસ વીશે એવું જણાવવામાં આવેલુંછે જે, તે શાહજાદો આકામીનીસના વંશમાંથી પેદા થયો હતો અને એ આકામીસનીસને શીમુરગે* પાળીઓ હતો તે ઉપરથી મેં આગળ મારૂં એવું મત જણાવેલુંછે જે, ઈરાનીઓનો જાળ તે એજ સખ્સ હતો. શીઆવખ્શ વીશે જે સંધળું દાસ્તાન ફીરદોસી જણાવી જાએછે તે ઉપરથી કેકાઉસ થાને તે રૂસ્તમનો છોકરો હોએ એવો બીઆલ આપણને વધારે દેઇછે.

શીઆવખ્શ તે કેમબાઇસીસ મુતલગજ નથી. એ બંને સખ્સો એક એકની હજારો વરસ પછી થઈ ગએલાછે. ત૦ ક૦

૮૭–ઉગમણુ તથા આથમણુ એ બંને ભણી કેખુશરૂએ ઘણીએક ફતેહો મેળવી હતી એમ કેહેવામેલું છે; પણ ફારસી ગ્રંથકારો એની અફરાશીઆબ સાથે ઉઠાવેલી લડાઈ શીવાએ બીજી કોઈ પણ લડાઇ વીશે ચોકસવાર બીઆન આપી જતા નથી.

૮૮–ગ્રીક (યુનાની) તથા ફારસી પુસ્તકોમાં પીરાનવેરા અને હારપેગસની કજા વીશે બરએલાફ હેવાલો જણાવેલાછે; પણ તાતારના આ સપર પેહેલો દરજ્જે ધરાવનાર ઘણા નેકી ભરેલા પેહેલવાનની કીરતી ઉપર પોતાના પાદશાહ તરફ બે ઈમાનદારી બતલાવવાનો વાંક એ ફારશી શાહેરથી ઝુકાય નહી. પણ તોએ એના મોતથી કેખુશરૂએ જાણે માહેતમપોશી કરી હતી અને તેને ઘણાં માનથી અબલ મંજલ પોહોંચાડવા પોતે હોકમ કરીએ હતો એવું એ બીઆન આપેછે.

૮૯–ફરેદુન અને મીનોચેહરની તવારીખ એ વીશે એક મજબુત સાદત આપેછે અને શીઆવખ્શ જારે છેક એતની ઘડી ઉપર આવી રેહેછે તારે ફીરદોસી તેની સોડે આ પ્રમાણે અરજ કરાવેછે. "અરે ઓ બાપા, જે છોકરો મારી બોરતના ગરભસ્થાનમાંછે તે મારા લોહીનો કીનો લેએ તેમ કર." ઘણાંજ અતલગનાં સગાં સોડજ ફીરદોસી હરેક બાબદનો કીનો લેવડાવવા જે વેતણ કરેછે તે બાબદ ઘણુંજ બીઆન આપી જોવા લાએકછે. પીરાનવેરા જારે અફરાશીઆબ સાથે વાદવીવાદ કરી તેને એવો ઠપકો આપેછે જે, "તારી રઈઅત ઉપર જુલમ જાસ્તી પડવાનો સબબ તુંજ થોતેછે તારે તે એવી રીતે બોલિછે કે જેથી રૂસ્તમ શીઆવશનો બાપજ હોએ એવા બીચારને ટેકો મળેછે."

"મકુરા તુંકુતમત પુરે કાવુરા રા—કે દુશમન કુની રૂસ્તમો તુરા રા."

"કાઉરાનાં છોકરાને નહીં કતલ કરવા મેં તુંને કહ્યું હતું; કેમકે તે કરીઆથી તું રૂસ્તમ અને તુરાને તારા દુશમનો કરશે," તુસ કાઉસનો ભાઈ થાએ કે જેથી શીઆવખ્શ સાથે તે અતલગની સગાઇ ધરાવતો હતો. પણ જોહાંસુધી રૂસ્તમ એનો સગોજ નહી હોએ તોંહાંસુધી એના લોહીનો તેને કીનો લેવાની જરૂર તે શું હોએ અને પીરાનવેરા તો જાહેરાંત રીતે બીઆન આપેછે જે, એ ખુનથી એ પેહેલવાન ખુદ પોતે અફરાશીઆબનો દુશમન થશે.

૯૦–ફેનીલાન'ની 'તેલીમેકસ' સાથ એ "શાએરોપીદાઆ" (સાધરસના-વૃત્તાંત)ને સરખાવવામાં આવેલોછે.

૯૧–આબોની ચુક સુધારતી વેળાએ પેલમીરીઅસ પોતે એ વીશે બોલી જાએછે. જીઆરજીઆ માંહેલી કુર અથવા સાધરસ નદીને એગરેદેતીસ કરી મણ કેહેતા હતા એમ તોલોમી કેહેછે.

* ગ્રીકો એને ગરૂડ પક્ષી કરી કેહેછે અને એનો અરથ શારશીમાં ત્રીગ્રુરગો કરી થાએછે. એ લોકોની કહાણીમાં એ એક કલપીત પણ ઘણું જોરાવર પક્ષી ગણાએછે. એરેબીઅન નાઇટની ચોપડીમાં રોક પક્ષી વીશે જે બીઆન આવેલું છે તે એનાજ વીશેછે એવું વીચારાએલું છે.

૯૨–મીઝીદાદ અથવા મીઝદાદ (મેહેરદાદ)નો પણ એજ અરથ છેઃ છે. એવાં નામો ઉગમણ તરફ હંમેરા ચાલુ રેહેતાં આવીઆંછે અને આજદીન સુધી પણ ચાલુ રહેલાંછે. ઈરાનમાં હવે ખુરદાદને બદલે હરેક મુસલમાનનેજ ફકત અલ્લાહદાદ અથવા ખુદાદાદ યાને–ઓદાનો બખ્શેલો કરી કેહેવામાં આવેછે.

૯૩–ઝીચરદસન. ૯૪–જુઓ ઝીચરદસનના દીઝરતેસનને સફે ૫૧ મે.

૯૫–ઈરાઈ ધરમના પુસ્તકોમાં જણાવેલી બાબદોના સનેઓ વીશે કાળમાન વીદ્વાનોઓ હજુરસુધી એકમત થતા નથી. પાદરાહ જેમસે જે સાત પાદરીઓને કેદ કરીઆ હતા તેઓમાંના એક પાદરી નામે લોઓદે બાઈબલ (ઈનજીલ)ના હાશીઆ ઉપર સનેઓ જણાવવા સપર પેહેલીવાર વેત્રણ કરી હતી. આરચખીશાપ ઉસરની સત્તા ઉપર એ સનેઓ આધાર રાખેછે અને એ ચંચલ પાદરીના જણાવેલા સને ઘણા ચોકકસ ગણાએલાછે. ઓલદ–તેસ્તેમેનટ (તેસટ)ની હીબરૂ નકલ ઉપરથી એનો પાયો રચવામાં આવેલોછે તેથી કરી એ સનેઓ ઘણો વીશવાસ રાખવા જોગ દરજજો ધરાવેછે; પણ એ પુસ્તકના જેનીશીસના પાંચમાં બાબમાં નુંહની રેલ આગમજનાં પુરશોનું જે વૃત્તાંત આવેલુંછે તેમાં અને સેપ્ટુઅજીનતના તરજુમામાંની અકસર કરી ફરક આવેલોછે. એ શેપતુઅજીનતનો ગ્રીક (યુનાની) ભાષામાં તરજુમો આસરે ઈ. સ. પુર્વે ૨૮૮ વરસ ઉપર થયો હતો અને એમાં તથા સમેરીતનની નકલમાંની ફેર પડેછે.

૯૬–"શીવાલીએ દેસન" એમ જણાવેછે જે, રામગુદરેજની મેળવેલી કુતેહો ઉપરથી તેને "નએલ આજર" એવો એલકાબ મળીઓ હતો કે જેનો અરથ એ ગ્રંથકારના જણાવીઆ મુજબ ખુદ, લેપતી, અને મંગલ કરી થાયછે.

૯૭–એ નામનો માત્ર છેલ્લોજ ભાગ અલનસર યાને કુતેહમંદ એ અરબી શબ્દ છેઃ બખ્ત એ ફારસી શબ્દ છે જે ઉપરથી એ ભીન્નીત શબ્દ બનું કરી નહીં બની શકે એમ દીસેછે.

૯૮–તારીએ તબરીમાં જણાવેલો "કેરેશ" કદી તખ્તનો માલિક થયો નહતો.

૯૯–ઈરાઈ લેકોની પોથીઓમાં એશીરીઆ તથા ઈરાનના કદીમ પાદરાહોની તવારીખને લગતી વાતો કાંઈ ઘણી આવેલી નથી; પણ કેટલીએક જુજ બાબદો જણાવવામાં આવીછે તે માત્ર અકસમાત રીતે દાખલ થઈ ગએલીછે એમ આપણે કહી શકીએછે. એ પાદરાહો તથા જે ટોળાંઓ ઉપર તેઓ રાજ ચલાવી ગયાછે તેઓ વીશે વારંવાર આગાહીઓ જણાવવામાં આવેલીછે અને એ બંને બાબદોને પછી એક એક સાથે મેળવી નાખી દુનીઆની પુરાતન તવારીખના આ ભાગની સમજ આપવા સરેહ કરનારાઓએ પછી દફતરોના દફતરો પોતે ભરી નાખીઆછે. પણ એ પવીત્ર તવારીખમાં જણાવેલા સને વીશે હજુરસુધી કાબેલ પુરૂષો એક મત થતા નથી અને અગર જો એક બારણી ચોકકસ રીતે એ સનેઓને મુકરર કરવામાં આવે તોપણ ગ્રીક (યુનાની) અને ફારશી તવારીખો સાથે એઓના ઘેરસરખાપણા ઉપરથી જાંહાસુધી આપણે એવું સાબીત નહી કરી આપીએ કે એ ફારસી અને ગ્રીક (યુનાની) તવારીખોની એજ પ્રમાણે ભરોસો રાખીએ એવી છે તાંહાંસુધી હરેક પરીણામ કાહાડવું માહાલ દીસેછે; માટે ઉગમણ તરફની તવારીખના આ કદીમ ભાગની બીના તથા સનેહોને જે કાળમાન વીદ્વાનોથી સમજ આપવા કોશીસ કરે તેના જેવી મહાભારત કોશીસ કોઈ બીજી હોએ એવું મને દીસતું નથી. ઈસાઈ ધરમની પોથીઓમાં જણાવેલી અધુરી વારતા, સનેઓની ગુંચવણ, જુદી જુદી ભાષાઓમાં વીશેષ નામોને લખીઆથી થતી ભુલચુકો તથા એકજ સખ્સને જુદાં જુદાં નામોથી વારેઘડીએ જે લખવામાં આવેલાંછે તેથી એ પોથીઓમાં જણાવેલા સનેઓ આપણી ખાતરજમા કરે તેવા નથી. સંસારીક (પ્રોફેન) ગરંથકારોની એ વખ્તની તવારીખ જે વધારે ચોકકસાઈપણાનો દાવો કરેછે અને જેમાંથી આપણને પાદરાહોના નામોની એક લાંબી ટીપ તથા તેઓનાં કરેલાં કામોની બાબદો મળી આવેછે તે જરે ગમત વાસ્તે આપણે વાંચીએ છઈએ તારે તે આપણને ખુશી ઉતપન કરેછે તો પણ બારીકાથી જરે આપણે તેઓની તપાસ કરીએછે તારે તેઓમાં એટલી બધી તો કથા તથા એક એકથી બરએલાફ બાબદો માલુમ પડેછે કે તેથી થોડીક અગતની બાબદો જેથી ચોકકસ પાદરાહોની જીંદગી તથા એશીરીઆ અને ઈરાનની પાદરાહતમાં થએલા થોડાક મોટા ફેરફારો વીશેની સાબેતી જે મળી આવેછે તે શીવાએ બીજી બાબદોના ખરાંપણાં વીશે આપણી મનપતીજ થઈ શકતી નથી.

૧૦૦–એ મુલક ઈરાનીઓને અકસર કરી ઈમ અથવા મુલકેમગરબ યાને પરાચીમ તરફનો મુલક એવા નામથી જણાએલોછે.

૧૦૧–હીરદોતસના જણાવીઆ પ્રમાણે ઝરકસીસ સાથે ૫૨,૮૩,૨૨૦ માણસોનું લશ્કર હતું. આઇસોક્રેટીસ પોતાની "પેનાથીનાઈકાસ"માં ખુશકીનું ૫૦ લાખ આદમીઓનું લશ્કર હતું એવું જણાવી જાએછે અને એઓ સાથે પલુતારક પણ અકસર કરી મળતો આવેછે. પણ દાઓદોરસ, પલીની, એલીઅન અને બીજા ગ્રંથકારો એ સંખ્યાઓ માનીઆમાં નહીં આવે એવી ગણેછે માટે માનવામાં આવે એવી ગણતરી આપવા તેઓ એમાંથી ૪/૫ ભાગ કાઢાડી નાખેછે.

૧૦૨–ખુનદમીર એમ જણાવેછે જે, એ પાદશાહનું નામ અરદેસીર કરી હતું અને દરાજદસ્ત એવો એલકાબ એના લાંબા હાથ ઉપરથી એને આપવામાં આવીઓ હતો અને એના સારા સ્વભાવને લીધે એને બહમન એવું નામ આપવામાં આવીઉં હતું કે, જે શબ્દનો એ પ્રમાણે અરથ શીરીઅન (સુરીઆની) ભાષામાં થાયછે. આગળ જણાવીઆ મુજબ સંસકૃતમાં બહમનનો અરથ "હાથ ધરાવનાર" એવો થાયછે. અને ફીરદોસીની તાંહાં બૈતખી ટાંકી દેખડાવીછે કે જેમાં એવું જણાવીઉછે જે, એ પાદશાહ જરે સીધો ઉભો રેહેતો હતો તારે એના આંગળા છેક એના ઘુંટણની નીચે સુધી આવતાં હતાં. આ સઘળી દલીલો ઉપરથી એવું ચોકસ થાયછે જે, અરદેશીર અને આરતેઝરકસીસ તે એકજ સખ્સો હતા અને કાંઈપણ સંદેહ વગર એ વીચાર બાહાલ રાખીએ તો તેથી સાઇરસ અને ઝરકસીસનાં જમાનાનો કાળ પણ ચોકસ કરવા એ બાબદ ઘણી ઉપોઓગી થઈ પડેછે.

૧૦૩–ઝરકસીસ ઈરાનનો પાદશાહ હતો એમ ગ્રીકો (યુનાનીઓ) વારંવાર બોલેછે. પણ અસકંદીઆર જરે બલખનો હાકેમ થયો તારે પાદસાહી અખ્તીઆર પણ થોડાકવાર સુધી તેણેજ ચલાવીઓ હતો. તે શીવાએ તે કદી પણ પછી પાદશાહ થયો નહી હતો એવું ફારસી ગ્રંથકારો જણાવેછે. એમાં કાંઈ જાજો જેવો ફરક લાગતો નથી અને એના રાજસ્થાન તરફથી આટલે દુર પ્રજા સંબંધી ગરબને લીધે ગ્રીકો (યુનાનીઓ) એ જે એનું લશ્કર અતીશયોકતીથી ૫૦ લાખ આદમીઓનું જે કરી મેહેલીઉંછે તેથી એવો શક જાયછે જે, આટલાં મોટાં લશ્કરના સરદારને માથે તેઓ તીજોરી અડાવવા કાંઈ આચકો ખાએ એવું લાગતું નથી. અસકંદીઆરના બાપે પોતાના લશ્કરની સરદારી તથા પોતાની શેહેનશાહતના થોડાક ભાગની હા કમી એને હંમેસ સુધી જે આપી હતી એવું જે, જણાવવામા આવેલુંછે તેથી પોતાની સાથે રાજમાં એ-નેખી સામેલ કરીઓ હોએ એ બીના નહી બની શકે એવી લાગેછે.

યુનાનીઓનો પાદશાહ ઝરકસીસ તે ફારસી ગરંથકારોનો અસકંદીઆર શાહાજાદો હાલ જમાનાની શેધી ઉપરથી ઠડતો નથી માટે ઉપલું મત ખોટું સમજવું. જુઓ દીબાચો. ત૦ ક૦

૧૦૪–એ શાહજાદાની તવારીખ ફીરદોસી જે આપેછે તે કીસ્સા કહાણી જેવી દીસેછે; અને એ સાહેર પોતાના પુસ્તકના પેહેલવાન રૂસ્તમને એક સદીની વાત ઉપર પાદસાહ કેખુરારૂએ તે વખતે તેની ૪૦૦ વરસની વએ હતી તેથી ગોશેનશીન થવા જે હોકમ કરીઓ હતો તેને ફરી એની સાથે લડાઈ સારૂ પાછો મેદાનમાં લાવેછે; કાંએજે ધાતકી તથા અદેખા ગુસ્તાસ્પે અસકંદીઆરની કીરતી ઉપર હરાદ લઈ જઈ એ શાહાજાદો જેને કે એ સાહેર ચાહેછે તથા ઇજત આપેછે તેને રૂસ્તમ સાથે લડાઇ કરી તેને બાંધી પોતાની હજુરમાં લઈ આવવાનું દેહેસ્ત ભરેલું કામ પોતે સોંપીઉં હતું. આ બેહદ નામોશી ભરેલાં કામને સહન થવા એ પેહેલવાને નાપાડેઆ ઉપરથી અસકંદીઆર સાથે એક યૂદ્ધ થયું ને જેમાં અસકંદીઆર મારીઓ ગયો અને એ કામ કરવાની ધાતકી ફરજને લીધે રૂસ્તમે તેથી મોહેતમપોશી કીધી તથા એ મરનાર શાહાજાદાના છોકરા બહમન અથવા અરદેશીર દરાજદસ્ત જે પછી ગાદીનો માલિક થયો તેને પોતા-ના સ્વાધીનમાં લીધો. રૂસ્તમને મારી નાખીઓ અને એ પાદશાહે (બહમને) પોતાના બાપના ખુનનો કીનો લેવા સારૂ એના કુટુંબ સાથે લડાઇ ઉઠાવી. પોતાના નામના આ પેહેલવાનને એ શાહેર બાતેલ કરવા માગતો નથી તેથી પોતાના દેશની તવારીખ સાથે રૂસ્તમના કામોને એકસાન કરી નાખવા એને એ પેહેલવાનની બેહદ જીંદગી વધારી મેહેલવા ફરજ પડીછે અને જે જમાના વીશે એ લખી જાએછે તે જમાનામાં થઈ ગએલા સઘળા પેહેલવાનોના કામોને એકજ પેહેલવાનના કામોમાં એને ગુસાડી મેહેલેલાં છે; પણ આ ધીઆનમાં રાખવું જોઈએછે જે, ફીરદોસી પોતાની આટલી બધી અતીશયોકતી છતાં જે જે તવારીખને લગતી બાબદો તેને મળી આવીછે તે કદી પણ જણાવવા પોતે પાછળ રેહેતો નથી અને રૂસ્તમ તથા અસપંદીઆર વીશે એના આપેલા દાસ્તાનમાં ખુલ્લી રીતે આપણે એવું જોઈ શકીએ છે જે,

ઈરાનનો એક શાહાજાદો એ દેરાના એક જબરદસ્ત સરદારને હાથે મારીઓ ગયો અને તે સરદારે જે શાહાજાદાને પોતે મારી નાખીઓ તેના છોકરાને તખ્તનશીન કરવા પોતે મેહેનત લીધી; તારમાદ થોડુંક જે પાદશાહને એ સરદારે તખ્તનશીન કરીઓ તેનેજ તે સરદારના વંશને કતલ કરાવીઓ હતો. એ સઘળી સચાઈઓને જરે આપણે અરદેશીર તેજ આરતેઝરકશીસ હતો તે સાથે મેળવીએછે તારે તેઉપરથી એવું સાબેત થાએછે જે, એ નામાનો આ ભાગ ગમે એટલી કાહાણીઓથી સણગારવામાં આવેલો હોએ તોપી એ શાહજાદાના વખ્તમાં થએલી મુખીઅ તવારીખને લગતી બાબદો એ ગ્રંથકારે પોતાના પુસ્તકમાં બચાવી રાખેલીછે કે, જે ઉપરથી એવું સાબેત થઈ શકેછે જે, અરાફંદીઆર કોઈ નહી પણ ઝરકશીસજ હતો.

અસફંદીઆર તે ઝરકસીસ નથી એવું પાછળી શોધો ઉપરથી સાબેત થએલુંછે. જુઓ દીબાચો. ત૦ ક૦

૧૦૫–ઈરાઈ પોથીમાં આરતેઝરકસીસને ઓસુઅરસ એવાં નામથી જણાવવામાં આવેલોછે અને એ નામ ઘણાંએક ઈરાની પાદશાહોને આપવામાં આવેલુંછે તે ઉપરથી તે ખુરાઝ માફક એક એલકાબ હશે એવું દીસેછે. ઇસથર સાથે જે પાદશાહ પરણીઓ હતો તે એજ પાદશાહ હતો એવું ધારવામાં આવેલુંછે અને એ રાણી ઉપર એનો અતીરાએ પીઆર હતો તથા એના કાકા "મોરદીસી"એ એ પાદશાહની ઘણી નોકરી બજાવી હતી તે ઉપરથી યાહુદીઓનો એ એક જબરદસ્ત દોસ્ત તથા પનાહ આપનાર થઈ પડીયો હતો. ઘણાંએક મુસલમીન ગરંથકારો એ વાતને ટેકો આપેછે અને ઈસ્રાહુદીઓ તરફ એને દેખાડવેલી માયા વીશેનું કારણ તેઓ એવું જણાવેછે જે, એની એક પીઆરી બાનું એ ટોળાંની હતી. એ બધી વાતની સચાઈ જોવી હોએ તો હમદન જેને પુરાતન કાળમાં અકબતાના કરી કેહેતા હતા તેની વચોવચમાં એ ઈસ્થર તથા મોરદીસીની કબરો અતીઆરસુધી જોવામાં આવેછે. એ કબર ઘણી મોટી નથી; પણ આપણને આ યાદ રાખવું જોઈએછે જે, ઓશીઉઅરસ અથવા તેના વારશોએ કદીપણ એ કબર બંધાવી ન હોએ; કાંએજે એવી તરેહથી ભુમીદા કરવાની તેઓના ધરમમાં મનાઈ હતી. પણ અકબતાનાની સઉથી મોટી જગાઉપર યાહુદીઓને એની કબર બાંધવા જે હુકમ આપ્યો હતો તે ઉપરથી એ લોકો તરફ એઓનો અતીરાએ પીઆર માલુમ પડી આવેછે અને તેઓની યાદદાસ્ત તાજી રાખવા એ મુકરમો એઓએ બાંધવા દીધો હતો.

૧૦૬–આ વંશના આ ત્રણ રાજાઓ જેઓની તવારીખ આરતેઝરકશીસ એ નામથી ગ્રીક (યુનાની) ગરંથકારો આપી જએછે તેઓના રાજનો એકંદર સરવાલો અરદેશીર દરાજદસ્ત અથવા આરતેઝરકશીસ લોનજુમીનસના ઈરાનીઓના જણાવેલા રાજના વરસો સાથે અકસર કરી મળતો આવેછે.

૧૦૭–આ નામનો અરથ બેહેસ્તનું પક્ષી કરી થાએછે.

૧૦૮–ખુરાઝ પરવીજની બે છોકરીઓને એક એક પછી એક એક તખ્તનશીન કરવામાં આવી હતી.

૧૦૯–પરીજદે એ ફારસી શબદ છે કે, જેનો અરથ પરીની બુનીઆદનો કરી થાએછે. તેમાંથી આ શબદ કદાચ નીકળીઓ હશે અને ઓરતોને એ નામ સાધારણ રીતે ઈરાનમાં આપવામાં આવેછે.

૧૧૦–ઈરાની તથા યુનાની એ બંને ગ્રંથકારો એ પાદશાહ હરામજદો હતો એવું જણાવેછે અને એ બંને તરફના ઈતીહાસ કરતા આપણને એવું કેહેછે જે, તખ્તનશીન થતી વેળાએ દરાએસ એવું નામ એણે ધારણ કીધું હતું.

૧૧૧–ઈરાનીઓએ પોતાની એ વખ્તની દંતકથા ઘણી અધુરી રીતે જે સંગ્રહી રાખેલીછે તે ઉપરથી તેઓના જણાવેલાં ખ્રીઆનોને તીશીઅસ અથવા ઝેનોફન જે ખ્રીઆનો આપી જએછે તેઓ સાથે સરખાવવાં ઘણાંજ મુશકેલ થઈ પડેછે. ક્રીઆ (ઈરાની) પાદશાહની દરબારમાં તીશીઅસ જઈ વસીઓ હતો તે વીશે બરોબર પુછો તો આપણને એકરા રીતે કાંઈ જણાએલું નથી. ઉગમણુ તરફના ગ્રંથકારો નાના સાઇરસ વીશે કાંઈપણ ખ્રીઆન આપી ગયા નથી; અને પેલી વખણાએલી લડાઇ કે જેથી તેનો સરદાર અમર થએલોછે તે વીશે જરાખી ઈશારો તેઓ જણાવી જતા નથી.

૧૧૨–દારા પેહેલો તથા માસીદોનના ફીલીપ વચે થએલા વેહેવાર તથા સગાઈ વીશે ઈરાની ગ્રંથકારો જે ખ્રીઆન આપી જએછે તે દેખાઈનું કીસ્સા કાહાણી જેવું છે; અને ઈરાનના તખ્ત ઉપર શીકંદરનો હક હતો એવું એ હાર ખાધેલા લોકોએ પોતાની શરમ છુપાવવા તથા નામોશી ઢાંકી રાખવા સારૂ આ પ્રમાણે બોલવા વેત્રણ કરેલીછે એમ એ ઉપરથી ભાશેછે; અને એ કાહાણી જેમાં ઈરાનીઓની પેહેલો દારાબ તથા ફીલીપ એકજ વખ્તમાં થઈ ગયા હતા એવું જે જણાવેલુંછે તે ઉપરથી દરાએસનોથસ તે એજ પાદશાહ હતો

એવું જે વીચરાએલું છે તે વાતને કોઈ પણ તરેહથી હરખત પોહોચતી નથી. વળી આખી જણાવવું જોઈએ જે, શીકંદરની તરાલની એ તવારીખનો કેટલાએક ઘણા માનવંતા ફારશી ઈતીહાસ રચનારોએ ઈનકાર કરેછે અને શાએર નીજામી પણ પોતાના શીકંદરનામામાં કહાણી માફક એ વાતને ધીકારી કાહાડેછે. પણ આખી જણવા લાએકછે જે, કેટલીએક આથમણ તરફની તથા ઉગમણ તરફની કાહાણીઓમાં આવું પણ ખીઆન આપવામાં આવેલું છે જે, ફીલીપ (ફીલકુરા)નો શીકંદર કાંઈ છોકરો નહતો અને તેનું કારણ તેઓ એવું જણાવેછે જે, ઓલીમપીયસે ખતકરમ કરાવીઉં તે ઉપરથી તેણીને એ પાદશાહે તલાક કરી હતી પણ તે છુટા છેડા શીકંદરના જનમની થોડુંક પછી કરવામાં આવીઆ હતા.

૧૧૩–ફારસી ગ્રંથકારોના જણાવીઆ પ્રમાણે અરદેશીરે ૧૧૨ વરસ સુધી રાજ કરીઉં હતું. ગ્રીક (યુનાની) સત્તા પ્રમાણે એ પાદશાહ, દરાએસનોથરા તથા આરતેઝરકસીસ નીમન એ સધળાઓએ મળી ૧૬૦ વરસ સુધી રાજ ચલાવીઉં હતું.

૧૧૪–આથમણ તરફના ગ્રંથકારો આપણને એમ જણાવેછે જે, આરસેસીસનાં વંરાના સપર પેહેલા તખકાના ૨૦ પાદશાહોએ પારથીઆ ઉપર ૨૭૦ વરસ સુધી રાજ ભોગવીઉં હતું અને ખીજા તખકાના જે ૧૧ પાદશાહો થયા હતા તેઓએ ૨૨૧ વરસ સુધી રાજ ચલાવીઉં હતું. ૧૧૫–મલેકુતવાએફ.

૧૧૬–પારથીઅન વંરાના પાદશાહોનાં વખતમાં જરતોસ્તી ધરમ જે ઘણો પડતી હાલતમાં આવી ગયો હતો તે વીશે "સીલવેસ્તર દ સાસી" પોતાના ઈરાનની કદીમ ચીજો વીશે બનાવેલાં ઘણા કીંમતી પુસ્તકમાં એહદ દાખલાઓ આપી જાએછે. ગ્રીક (યુનાની) ગ્રંથકારોની સત્તા ઉપરથી તે આપણને એમ જણાવેછે જે, અરદેશીર (આરતેઝરકસીસ) ની ઘણુંક પુરવે મેજાઈ (માજદીઅરાનાન) લોકો એક ટોળાં માફક જોકે ટકી રહેલા હતા તોપી તેઓને કાંઈ ઈજત હતી નહીં અને સીવીલ માજીસ્ત્રેટોપી તેઓને ધીકારની રાહે ગણતા હતા. આ ઉપરથી આપણે એવો સારાંસ કાહાડી શકીએછે જે, જે લોકો એક ધરમના ઉપાધીઓને જરે આવી રીતે ધીકારી કાહાડે તારે તેઓના ધરમ ઉપર તેઓએ કદાચજ ધીઆન આપીઉં હશે. પારથીઅન તથા સાસાની વંરાના પાદશાહોના જે શીકાઓ બચી ગએલાછે તેઓ ઉપરથી એ ફેરફાર વીશે આપણને વધારે ખાત્રી ભરેલી સત્તા મળી આવેછે. જરતોસ્તી ધરમને લગતી કોઈપણ નીશાનો પારથીઅન વંરાના શીકાઓ ઉપર જોવામાં આવતી નથી અને તેઓ ઉપર જે લેખો કોતરેલાછે તે ગ્રીક (યુનાની) ભાષામાં લખાએલાછે; પણ સાસાની શીકાઓ ઉપર "એક આતસનું પાતું તથા પવીત્ર આતસની એ ધરમને લગતી નીશાનો કોતરેલીછે અને તેઓ ઉપરના સધળા લેખો ઈરાનની પુરાતન ભાષામાં લખાએલાછે". જુઓ એની એનટીકુવીતે દલા પેર્સને સફે ૪૩ થી ૪૫ સુધી. ૧૧૭–અરદેશીર.

૧૧૮–જસ્તીન અને દીઓકાસની સત્તા ઉપરથી પોતાની રૂમ શેહેરની તવારીખમાં ફરગુસન એ વીશે ખાત્રીથી જણાવેછે. પેલી "યુનીવરસાલ હીસતરી" નો બનાવનાર પણ એમજ બોલેછે જે, તેઓ શીથીઅનો હતા. ૧૧૯–ખાબો.

૧૨૦–ઝેનોફનને એવું જણાવવામાં આવેલું હતું જે, કારદુચીઆન નામે એક લડાએક ટોળું હતું અને કોઈ પણ પાદશાહના તાબા હેઠલ તે હતું નહી. જુઓ સપેલમેનનાં સાઈરસને સફે ૧૧૧ મે.

૧૨૧–પારથીઆ એ શબદ એશીઆ ખંડનાં ગ્રંથકારોને માલુમ નથી. આથમણ તરફના ગ્રંથકારો આપણને એવું જણાવેછે જે, પુરાતન સીથીઅન ભાષામાં એનો અરથ દેશનીકાળો એવો થાએછે કે, જેઓના બાનદાનમાંથી તેઓ પેદા થએલા હતા માટે તે ઉપરથી તેઓને એ એલકાબ આપવામાં આવીઓ હતો. આ મુળ શોધી કાહાડવા સધળી મારી મેહેનત બરબાદ ગએલીછે અને એની શોધ કદાચ હાથ લાગે તોપી તે ઉપરથી એમ કાંઈ સાબેત થઈ શકનાર નથી એવું હું ધારૂંછું.

૧૨૨–આગળ એવું જણાવવામાં આવેલુંછે જે, પલીની એવું લખી ગયોછે જે, પારથીઆનું રાજ ૧૮ ભાગોમાં વેહેચાઈ ગયું હતું. પારથીઅન વંરાના પાદશાહોના વખતમાં ઈરાનની હાલત કેવી હતી તે વીશે આપણો (ઈંગ્રેજોનો) ફરાહત ભરેલો ઈતીહાસ લખનાર આ પ્રમાણે સુંદર રીતે લખી જાએછે:—"આરસેસીસ વંરાના પાદશાહોએ પોતાની નબળાઈને લીધે પોતાના છોકરા તથા ભાઈઓને વંરાપરંપરા મુખીઅ પ્રાંતો અને રાજના મોટા મોટા ઓધાઓ સ્વાધીન કરીઆ હતા. વીટાકક્ષા નામના ઘણા જબરદસ્ત ૧૮ શેત્રપો (છત્રપો) ને પાદશાહી એલકાબો ધારણ કરવાનો હોકમ કરવામાં આવેલો હતો; અને આટલા બધા ખંડીઆ

રાજાઓ ઉપર તેઓ પોતે રાજ ભોગવેછે એવું ધારી એ પાદશાહો ફકત પોતાની નામની ફુકરાજી દેખડાવવા મથન રેહેતા હતા. એઓના પાહાડોમાંના જંગલી ટોળાંઓ વતીક તથા એઓના આશરા હેઠલના ઉતર એશીઆ તરફના ગ્રીક (યુનાની) શેહેરોખી એ પાદશાહોનો અખ્તીઆર પોતે કબુલ રાખતા ન હતા અને જાગીરદારી કાનુનો (ફીઉદલ સીસ્તમ) જે પછીના જમાનામાં યુરોપ ખંડમાં પથરાઈ ગયા તેનો પારથીઅન લોકોની શેહનશાહત બીજા નામોથી ગોયા એક જીવતો જેવો નમુનો જણાતો હતો." જુઓ ગીબનનો દફતર ૧ લાને સફે ૩૨૯ મે.

૧૨૩–સર વીલીઅમ જોનસ પોતાનું એવું મત જણાવેછે જે, "પેશદાદી અથવા એસીરીઅન લોકોની તવારીખને અંધારી તથા કીસ્સા કહાણી જેવી આપણે વીચારી શકીએ છઇએ. કીઆની વંશની તવારીખને પેહેલવાની તથા નજમી અને સાસાની વંશની તવારીખને ઇતીહાશી કરી કહી શકીએછે." જુઓ સર વીલીઅમ જોનસના દફતર પેહેલાને સફે ૭૬ મે.

૧૨૪–ફારસી તથા યુનાની ગ્રંથકારોની સત્તા પ્રમાણે શીકંદરની ફતેહ આગમજના પાદશાહોની આ એક ટીપ નીચે જણાવેલીછે.

દબેસ્તાનમાં જણાવેલા કીસ્સા કાહાણી જેવા પાદશાહોના નામો આ પ્રમાણેછે—

મેહાબાદ તથા એજ નામના તેના ૧૩ વારસો જેઓ હીંદુ લોકોના ૧૪ મનુઓછે એવું વીચરાએલુંછે.

જીઅફરામ જેને કે જીઆની વંશ સ્થાપીઓ હતો. એના વારસોની સંખ્યા માલુમ નથી. એ વંશના સઉથી છેલ્લા પાદશાહનું નામ જીઆબાદ કરી હતું.

શાહકલીવ જેણે બીજો વંશ સ્થાપીઓ હતો અને જેનો છેલ્લો પાદશાહ શાહમાહાબુલ કરી હતો કે, જે હીંદુઓનો માહાબલી તથા એશીરીઅનોનો બીલસ હતો એવું વીચરાએલુંછે.

યાસાન જેને યાસાંની વંશ સ્થાપીઓ હતો ને જેનો છેડો યાસાને આબ્દમથી આવીઓ હતો.*

---

## ફીરદોસીના જણાવેલા મુજબ

### પેશદાદી વંશના પાદશાહો તથા તેઓના રાજના વરસો.

| | વરસ. | |
|---|---|---|
| કઉઓમુરરા | ૩૦ | |
| હોસંગ | ૪૦ | |
| તેહમુરસ | ૩૦ | |
| જમશીદ | ૭૦૦ | |
| જોહાક ૮૦૦ અથવા | ૧૦૦૦ | એશીરીઅન લોકોની ફતેહનો એ કાળ દેખડાવેછે એમ વીચરાએલુંછે. |
| ફરેદુન | ૧૦૦૦ | |
| મીનોચેહર | ૧૨૦ | |
| નોજર | ૭ | |
| અફરાશીઆબ | ૧૨ | શીયા અનોની ફતેહનો એ કાળછે એમ વીચરાએલુંછે. |
| જુ | | એ બંને પાદશાહો અફરાશીઆબના જમાનામાં થયા હતા અને ઈરાનના થોડાક ભાગ ઉપર રાજ ચલાવી ગયા હતા. |
| કેરશાસ્પ | | |

---

* એ સઘળા પાદશાહોએ જુદલે અલગજોના અલગ વરસો સુધી રાજ ચલાવીઉં હતું એમ જણાવવામાં આવેલું છે.

## કીઆની વંશના પાદશાહો.

ફીરદોસીનાં જણાવીઆ મુજબ પાદશાહોના નામો તથા દરએક પાદશાહના રાજનો કાળ.

| | વરસ. |
|---|---|
| કેકોબાદ | ૧૨૦ |
| કેકાઉસ | ૧૫૦ |
| કેખુશરૂ | ૬૦ |
| લોહોરાસ્પ | ૧૨૦ |
| ગુસ્તાસ્પ | ૬૦ |
| બહમન | ૧૧૨ |
| હુમાએ | ૩૨ |
| દારાબ પેહેલો | ૧૨ |
| દારાબ બીજો | ૧૨ |
| જુમલે.. | ૬૭૮ |

ગ્રીક ગ્રંથકારોના જણાવીઆ મુજબ પાદશાહોના નામો તથા દરેક પાદશાહના રાજનો કાળ.

દુનીઆની શાહરઆત

| | પછીનાં વરસો. | વરસ. |
|---|---|---|
| દેજોકીરા | ૩૨૯૪ થી ૩૩૪૭ | ૫૩ |
| ફરેઓરટીરા | ૩૩૬૯ | ૨૨ |
| કાએકરારીશ પેહેલો | ૩૪૦૯ | ૪૦ |
| એસ્તાએજીસ | ૩૪૪૪ | ૩૫ |
| કાએકરારીશ બીજો | ૩૪૬૮ | ૨૪ |
| સાએરસ | ૩૪૭૫ | ૭ |
| કેમબાઈસીસ | ૩૪૮૨ | ૭ |
| સમરદીસ મગસ | ૩૪૮૩ | ૧ |
| દરાએસ હીસ્તાસ્પીસ | ૩૫૧૮ | ૩૫ |
| અરકસીસ પેહેલો | ૩૫૩૯ | ૨૧ |
| આરતેઅરકસીસ લોનજુમીનસ. | ૩૫૮૧ | ૪૨ |
| અરકસીસ બીજો | ૩૫૮૧ | ૧ |
| સોગદીઆન | ૩૫૮૨ | |
| દરાએસ નોથસ | ૩૫૯૯ | ૧૭ |
| આરતેઅરકસીસ નીમન | ૩૬૪૬ | ૪૭ |
| ઓકસ | ૩૬૬૬ | ૨૦ |
| આરસીસ | ૩૬૬૮ | ૨ |
| દરાએસ કોદોમેનસ | ૩૬૭૪ | ૬ |
| જુમલે વરસ | | ૩૮૦ |

૧૨૫–"પરદે દારી મીકુનદ દર કસરે કીસર અનકજુત
બુમી નુખત મીઝનદ દર ગુમબદે અફરાસીઆબ."—ફીરદોસી.

એવીજ એક બેત નીચે મુજબ શાએર અનવરી પણ પોતાની દીવાનમાં કહી જાએછે. ત૦ ક૦

"બુગઉ નશીસ્તે દીદમ બર બારેબે તુસ!—દર પીશે ઉ નીહાઉ કુલેએ કેકાઉસ;
બા કુલે હમી ગુફત કે અફસુસ અફસુસ!—કેએ બાગે બરસ વ કેએ બાગે કુસ."

"મેં તુરા શેહરના કીલ્લા ઉપર એક ધુવડને બેઠેલું દીઠું. તેની સામે પાદશાહ કેકાઉસનું મોહોડું પડેલું હતું. પેલું ધુવડ પેલાં મોહોડાં તરફ જોઈ બોલતું હતું જે, અરે ઓ અફસોસ! અફસોસ! કાંહાં ગયાં હવે તારાં ઘાંટના અને નકારાના આવાજો!!."

મી૦ બીનીંગ નામનો એક મધરાજી સીવીલીઅન કેહેછે જે, બુજરગ બરસીપોલીસના એક તાક ઉપર "મેં આ હેઠલ જણાવેલી બેતો કોરીએક મુસાફરની કલમથી હાલ લખાએલી જોઇછે". તે બેતો મજકુર બેતો સાથે એક મળતી હોવાથી મેં નીચે ઉતારવા દુરસ્ત વીચારીઉંછે.

"આં કાખ કે બર ચરખ હમી અદ પેહેલુ—શાહાન હમે [illegible]રસા નીહાદંદ રહ;
દીદમ કે બર કુંગરેઅરા ફાખ્તે,—નશેસ્તો મી ગુફત કે કુ કુ કુ."

યાને આ મેહેલ જે એક વખતે આસમાન સુધી ઉંચો ચહડીઓ હતો અને જેના દરવાજા આગળ મોટા મોટા પાદશાહો એક વેળાએ બીરાજતા હતા તાંહાં તેના એક કંગુરાઉપર મેં એક રાની મોરને બેઠેલો જોયો કે તે કુ, કુ, કુ કરી બોલતો હતો યાને (અરે ઓ! પાદશાહો હવે તમો કયાં ગયા!!) * ત૦ ક૦

* "હરકેરા આબ ગહે આબ્રૂ બહુ બુસ્તીએ આકસ્ત—ગુ યે હાજ્રત કે તુ બર અફલાક કશીં અએવાંરા—હાશીઅ.
યાને "અરે ઓ આણસ! જરે તારી આબરૂની જગા તો આખરે એક કુ એ મુથ્થીભર આકનાં છે, તારે તુંજ દરીઆરત કર કે, આકાશની બુલંદી વેર છેક બેહેલો ઊઘડીઆમાં તે શાએદો શોછે?" ત૦ ક૦

૧૨૬–૫૨સીપોલીસ વીશે આ એક ટુંક હેવાલ જીનતુલ મજલેસવાલો જે આપી જાએછે તે વીશે હું મારી ખુદ પોતાની અજમાએસ ઉપરથી કહી રાકુંછું જે, તે કાંઈ ઘણો અતીશોકતીથી જણાવેલો નથી અને આ વખણાએલી તારાજ ઈમારત વીશે ઈરાનીઓમાં શું ખીઆલછે તે એ ઉપરથી માલુમ પડુછે માટે એ હેવાલ ઘણો અચરતી ઉતપન કરે એવોછે.

એ ગ્રંથકાર કેહેછે જે, "એક ટેકડીની હેઠલ જમસીદે એક મજબુત મેહેલ બાંધીઓ હતો. એ ટેકડી મરવદસ્તના સુંદર મેદાનની વાવીઆ દીશા ભણીની હદ ગણાએછે. જે મોરચાઉપર એ ઈમારત બાંધવામાં આવેલીછે તેની ત્રણ બાજુઓ એ મેદાન તરફ અને એક બાજુ એ પાહાડ ભણી આવેલીછે. કાળા મકકમ ગ્રાનાઈટ (સખત ચુનાના) પથ્થરોની એ ઈમારત બંધાએલીછે અને એ મેદાનની સપાટીથી એની ઉંચાઈ ૯૦ ફીટ તથા એ ઈમારતમાં દરેક પથ્થર જે કામે લગાડવામાં આવેલોછે તે લંબાઈમાં ૯ થી તે ૧૨ ફીટ તથા તેના પ્રમાણ પ્રમાણે પોહોલાઈમાંખી આવેલોછે. એ મેહેલ ઉપર ચહડવાસારૂ બે મોટી શીહીદીઓ આવેલીછે જેઓ ઉપર એટલું તો શેહેલાઈથી ચડાઈ શકાએછે કે ઘોડા ઉપર સ્વાર થઈ હરેક માણસ તેના ઉપર જઈ શકેછે અને તે મોરચા ઉપર પછી એક મેહેલ બાંધવામાં આવેલોછે કે જેનો થોડોક ભાગ હજુર સુધી સારી હાલતમાં અને બીજો થોડોક ભાગ ભાંગી પડેલી હાલતમાં આપણા જોવામાં આવેછે. હમણાં ચેહેલરાતુન યાને ૪૦ થાંભ કરી જે જગાને કેહેછે તે જમશીદનો મેહેલછે અને તે બીરામાર જગામાંથી સઘળા ફારસી ગરંથકારોના કહયા પ્રમાણે સુરમો મળી આવેછે. દરેક સ્થંભ એક એક બટ પથ્થરમાંથી કોતરી કાહાડવામાં આવેલોછે. તેઓની ઉંચાઈ ૬૦ ફીટ* અને તેઓને એવી તો બારીકીથી સણગારવામાં આવેલા હોએછે કે, કઠણ ગ્રાનાઈટ† પર બલકે ઘણા નરમ લાકડાંપરથી એ કોતરકામની બરોબરી કરવી ઘણી દીકત માલુમ પડી આવેછે. જે ગરેનાઈતના આ સ્થંભો‡ બનાવવામાં આવેલાછે તેવા પથ્થરો ઈરાનમાં હાલ જમાનામાં કેઠે મળી આવતા નથી અને કાંહાંથી તેઓને લાવવામાં આવેલાછે તે વાત કાંઈ ચોકકસ જણાતી નથી. આ મેહલને કેટલાએક ઘણા ખુબસુરત તથા અજબએબ જેવા આકારોથી સણગારવામાં આવેલોછે; અને એ સઘળા સ્થંભો ઉપર એક વેળાએ છજાઉ પણ આવેલું હતું કે જે હાલ જમાનામાં પડી ગએલુંછે. એ સ્થંભો ત્રણ પથ્થરના કકડાઓના બનેલાછે ને જેઓને એટલી તો ચંચલાઈથી એક એક સાથે ચોંટાડવામાં આવેલાછે કે તે જોયાથી જોનારો ગોથા એવુંજ સમજેછે જે એ આખો સ્થંભ એકજ કકડાનો બનેલોછે. એ કોતરકામોમાં જમશીદની ઘણીએક મુરતો આવેલીછે. તેની એક મુરતીના હાથમા એક વાસણ આપેલું ચીતારેલુંછે કે જેમાં તે સુરજની સનમુખ ઉભો રહી બંદગી કરતી વેળાએ લોબાન બાળેછે. બીજી મુરતીમાં એક સીંહની ચોટલી એક હાથમાં પકડી બીજે હાથે તેને કતલ કરતો હોએ એવી રીતે તેને પાડી દેખડાવેલોછે."

હાલ જમાનાની શોધો ઉપરથી એ મેહેલ દરાએસ હીસ્તાસ્પોસ તથા તેના છોકરા ઝરકશીસનો બનાવેલો દીસેછે અને તેમાં જે જે મુરતો સુરજ સનમુખ ઉભેલી દીસેછે તે એ પાદશાહોની માલુમ પડેછે. ત૦ ક૦

૧૨૭–જીનતુલ તવારીખ.

૧૨૮–નેકી ભરેલા અજદુદવલાના નામ કુબાઉ છોકરા શુમીઆનહુ દવલાએ ૫૨સીપોલીસને સઉથી છેલ્લીવાર તારાજ કરી નાખીઉં હતું. એ શુમીઆનહુ દવલાએ હી. સ. ૩૭૨ અથવા ઈ. સ. ૯૮૨ ની પુરવે કાંઇ પણ અખતીઆર ચલાવીઓ નહોએ એમ દીસેછે.

* એ ગ્રંથકારે એમાપ કરતી વેળાએ ગજ એવો શબ્દ કામે લગાડેલોછે જેનો અરથ ગજેશાહ યાને પાદશાહી ગજ એવો મેં કરેલોછે કે જે ૩ ફીટનો હોએછે અને બીજા ગજો એથી ટુંકા હોએછે.

† ફારસ નામાના બનાવનારની શક્તા અંહીઆં ટાંકેલીછે કે જે એવું જણાવેછે જે, એ ગરેનાઈટને ભાંગવો તદનજ મુશકેલ પડેછે અને એને ભાંજી એની નુકી કરી રાખી ધાહ ઉપર મુકી હોએ તો તેથી લોહી બંધ થઈ જાએછે.

‡ અરધા સમાપ્ત થએલા બીજા ઘણા એક સ્થંભો જે એ પાહાડ ઉપર આવેલાછે તેથી જે ખડક હેઠલ આ અમે જણાવેલા સ્થંભો આવેલાછે તે એ ખડકમાંથીજ કોતરી કાહાડેલાછે એવું દીસેછે.

૧૨૯–જુઓ કીનરની "જીઓગ્રાફીકલ મેમોયર ઓફ પરશીઆ"

૧૩૦–જુઓ કીનરની "જીઓગ્રાફી ઓફ પરશીઆ" (યાને ઇરાનની ભુગોળ)

૧૩૧–કોઇ વેળાએ એને સુસ કરી લખેછે. હાલ જમાનામાં એનો શુસ એવો ઉચ્ચાર થાએછે.

૧૩૨–એ તારાજ નીશાનોનાં કેટલાંએક કોતર કામોમાં હાઇરોગલીફીક અક્ષરો કોતેલા મળી આવેછે. તેઓ મીસરના કોતરકામોને મળતા હોએ એવા દેખાએછે અને ઇરાનના બીજા કોઇપણ ભાગમાં એવા કોતરકામોની શોધ કદી હાથ લાગતી નથી તે ઉપરથી હું એવું ધારૂંછું જે, એ દેશના ફતેહમંદ પાદશાહોએ નાઇલ નદી ઉપર પોતાની મેળવેલી ફતેહોની નીશાન દાખલ એઓને સુસામાં લાવી મેહેલીઆં હશે.

૧૩૩–કાળાસુ નદીને થોડેક છેટે એક મોટો જેવો ઉંચો ટેકડો આવેલોછે કે જે એક માઇલ ઘેરાવમાં તથા સલગ ઉંચાઇમાં નજદીક ૧૦૦ ફીટનોછે. એથી દુર એક બીજો ટેકડો આવેલોછે કે, જે એટલો બધો કાંઇ ઉંચાઇમાં નથી; પણ તેનો ઘેરાવો એ કરતાં બમણાઇથી પણ વધારેછે. એ બે ટેકડાઓ બેબેલોન માહેલા "બીરામીદ્રા" ને કાંઇક મળતા આવેછે અને તેઓમાં તથા એમાં તફાવત માત્ર એટલોજ છે જે, આપ્યાં ઇંટરડીના બાંધકામને બદલે એ ટેકડાઓ મોટાડી તથા નબીઆંનાં બનાવેલાછે અને તેઓ વચે કઢંગી રીતે ખરચીચુનો તથા ઇંટરડીઓના અસ્તરો કરી લેવામાં આવેલાંછે અને એ ટેકડાઓને મજબુતાઇ તથા આધાર આપવા સારૂ એ દરેકને પાંચ અથવા છ ફીટ જડાઇમાં બનાવવામાં આવેલાછે.

૧૩૪–દેનીઅલની કબર ઉપરની ઇમારત જો કે પાછળથી બનાવેલી હોએ એવી લાગેછે તોપણ એ પેગમબરની કબર અંહીઆંજ આવેલી હતી એવું ધારીઆથી એ ઇમારત જંહાં હાલ જોવામાં આવેછે તાંહાંજ પછી બાંધવામાં આવી હશે.

૧૩૫–આ તારાજ નીશાનો "સુસા"નીછે તેમાં તો કાંઇપણ રાક રહેતો નથી. તેઓનો વીસ્તાર, બાશીઅત તથા જે વસ્તુઓથી એ શેહેર બંધાવવામાં આવીહતું તે સાથે દેનીઅલની કબર અને એ દેશની દંતકથાઓ ઉપરથી એ વાતને બોર ઉલટો મજબુત ટેકો મળેછે.

૧૩૬–મીદીઆના પુરાતન રાજનો ઘણોએક ભાગ એ પ્રાંતમાં આવેલોછે.

૧૩૭–એ નામનો લોગવી અરથ બાગનો મેહેરાબ કરી થાએછે.

૧૩૮–જમણા હાથ તરફની આકૃતી ઘણું કરી સારી હાલતમાં રહેલીછે; પણ ડાબા હાથ તરફની આકૃતી જે બડકમાં કોતરી કાહાવામાં આવી હતી તે બડકનો ઘણોખરો ભાગ પડી ગયાને લીધે તેનો એક હાથ અને બાજુજ માત્ર હાલ આપણા દીઠામાં આવેછે. જમણી તરફના ફરેસ્તાનું કદ પ્રમાણ પ્રમાણેજ રાખેલુંછે અને તેને લટકતો એક દોરો જેવો ગળા પેહેરાવેલોછે. બડકના આકાર ઉપરથી એવું જણાએછે જે, એમ્બોની તરતજ ઉપર બીજાં કોતરકામો તથા લેખો આવવા જોઇએ કે જેઓને વખત તથા હવાની નીરદઆલુ ચુંગાલે બેડાળ કરી તારાજ કરી નાખેલાંછે.

૧૩૯–આ ત્રણ મોટી આકૃતીઓ સીધીને સીધી ઉભી રાખવામાં આવેલીછે; પણ તેઓ એટલી બધી તો બેડાળ થઇ ગએલીછે કે, તેઓના ઉપર ટપકેના બીજાન શીવાએ બીજું કાંઇ આપણે જણાવી શકતા નથી. જમણી બાજુએ એક ઓરતની આકૃતી દીસેછે ને તેના જમણા હાથમાં એક તાજ અથવા કડું આપેલુંછે. તે ઓરત વચોવચમાં મરદની જે મુખ્ય આકૃતી આવેલીછે તેના માથાં ઉપર પેલું તાજ મેહેલવા જાએછે ને તેણીના ડાબા હાથમાં એક પીઆલું આપેલુંછે. એ પ્યાલામાંથી આશીરવાદ દેતી વેળાએ પેલી ઓરત ગોથા સરાબની ધાર નામતી હોએ એવી ઢબથી પાડેલીછે. પહેલી વચ્ચમાંની આકૃતી જે બીજી આકૃતીઓ કરતાં વધારે મોટીછે તેના માથાં ઉપર એક અર્ધગોળ ચાંદ પાડેલોછે અને એ આકૃતી પોતાની ડાબી બાજુએ મરદની જે બીજી આકૃતી પાડેલીછે તેના હાથમાં જે કડું પકડાવેલુંછે તે પોતે આમન સામન ખેંચેછે. એના ડાબા હાથમાં એક સીધી તલવારછે કે જે એના પગો વચે જમીન ઉપર ઉભી મુકી રાખવામાં આવેલીછે. ડાબી બાજુ ઉપરની આકૃતીને એક લાંબો ગળા પેહેરાવેલોછે. તેણે પોતાના ડાબા હાથમાં શું ધરેલુંછે તે માલુમ પડી શકતું નથી. આ આકૃતીનો ચેહેરો હજુર સુધી સારી હાલતમાં બચી રહેલોછે. એને એક મોટી દાહાડીછે તથા એના માથાં ઉપર એક કુલાહ પેહેરાવેલીછે કે જેને મથાલે એક દડો મારેલોછે.

૧૪૦–પારીસની ઈનસ્ટીટયુટના એક સભાસદ શીલવેસ્તર દ સાસીએ આ લેખ કે, જે બે ભાગોમાં વેંચાએલોછે તેનો નીચે મુજબ તરજુમો આપેલોછે.

પેહેલું–"હોરમજદ યાને પરમેશ્વરને પુંજનારનો આ આકારછે. શુજરગ શાહાપુર ઈરાન તથા અનેરાનના પાદશાહોનો પાદશાહ (મલકાને મલકા), ઓદાઈ શુનીઆદનું એક આકાશી બચ્ચું તથા પરમેશ્વરને પુંજનાર શુજરગ હોરમજદનો છોકરો અને ઈરાન તથા અનેરાનના પાદશાહોનો પાદશાહ (મલકાને મલકા), ઓદાઈ શુનીઆદનું એક આકાશી બચ્ચું તથા પાદશાહોના પાદશાહ શુજરગી ભરેલા નારસીનો નબીરો છે."

બીજું–"આ આકાર હોરમજદ યાને પરમેશ્વરને પુંજનાર ઈરાન તથા અનેરાનના પાદશાહ અને પાદશાહોના પાદશાહ (મલકાને મલકા) શુજરગી ભરેલા વરેહરાનનો છે કે, જે ઈરાવરી શુનીઆદનું એક બચ્ચુંછે તથા યઝદાંપરસ્ત શુજરગ શાહપુરનો છોકરોછે અને ઈરાન તથા અનેરાનના પાદશાહોનો પાદશાહ, ઓદાઈ શુનીઆદનું એક આકાશી બચ્ચું તથા પાદશાહોના પાદશાહ શુજરગી ભરેલા હોરમજદનો નબીરો છે."

મુંબઈનાં પારસીઓના એક દાનાવ દસ્તુર મુલ્લાંફીરૂજને મેં આ લેખ આપીઓ હતો અને તેને મારી એવી ખાત્રી કરી આપી હતી જે, "દ સાસી" નો કરેલો આ તરજુમો દુરસ્તછે. ફીરૂજે મને એવી સમજ પાડી હતી જે અનેરાનનો અરથ કાફર એવો થાએછે. તેના કહ્યા પ્રમાણે "ઈર" એક પેહેલવી લુગતછે કે જેનો અરથ વીસવાસ રાખનાર એવો થાયછે અને ઈરાન તેનું અનેક વચનછે. ગ્રીક અને સંસકૃત માફક અ અથવા અન આ પ્રમાણે હરેક શબ્દ આગળ પેહેલવીમાંથી જે મેહેલવામાં આવેછે તો તેનો અરથ નહીં એવો થાયછે માટે અનઈરાનનો અરથ નહીં વીસવાસ રાખનાર એવો થાયછે. ઈરાન અને અનેરાનનો પાદશાહ એનો અરથ એ જે વીસવાસ રાખનાર તથા નહીં વીસવાસ રાખનાર યાને ઈરાન તથા બીજાં પારકાં ટોળાંઓનો પાદશાહ એમ એણે મને સમજાવીછે હતું અને એવું કહ્યું હતું જે, જેમ "દુનીઆનો પાદશાહ" એ એક એલકાબછે તેમજ એથી એક બીતાબછે પણ શબ્દોની જોડણી ઉપર આધાર રાખનાર સઘળી કલપનાઓ માફક આ કલપનાથી ઘણી ભરોસા વગરની લાગેછે.

૧૪૧–પારસી અથવા ગબરો (કબરો)એ મને એવું જણાવેલુંછે કે, જે જે ચીતારો અથવા કોતરકામોમાં જરતોસ્તનો ચીતાર આપવામાં આવેલોછે તાંહાં તાંહાં મેં જે ચીતાર આપેલોછે તે મુજબ કીરણોના તાજ સાથે તેને પાડવામાં આવેલોછે કે જે ઉપરથી તે તરત ઓળખાઈ આવેછે.

૧૪૨–અગરજો બીલારોકા હરફોને ઉકેળવામાં આવે તો બેબેલોન તથા પરસીપોલીસની તવારીખોને લગતી આપણને ઘણીએક ચીજો મળી આવવાની આશાછે; કાંએજે તરેહ તરેહવાર આકારોની બેબેલોનમાં આપણને બેહદ ઈંટરડીઓ મળી આવેછે. એ ઈંટરડીઓ ઉપર એ જાતના હરફો કોતરવામાં આવેલાછે. પેલા વખણાએલા ઉગમણ પ્રાંતના વીદીઆરથી લાકતર વીલકીનસે એવી શોધ કરેલીછે કે, જે લેખો યુરોપખંડમાં લાવવામાં આવેલાછે તે બે જુદી જુદી જાતનાછે; અને એની શોધ ઉપરથી એવો સારાંસ નીકળીઓછે જે, એ ભાષા ડાબા હાથ તરફથી જમણા હાથ તરફ લખાતી હતી.

એ વીશેની શોધ પાછળથી હાથ લાગેલીછે. જુઓ દીબાચો. ત૦ ફ૦ ૧૪૩–પુરાતન લેકોનું તોરીસ.

૧૪૪–મોરદીસી તથા ઈસ્થરની કબર હમદન શેહેરની વચોવચમાં આવેલીછે. એ કબરો ઉપરના મેહેરાબનો ચીતાર દફતર બીજાને સફે ૨૪ મે આપવામાં આવેલોછે. ઈરાનની દરબારના માજી એલચી સર ગોર ઉઝલીએ મોટી મેહેરબાનીની રાહે એ ગુંબજ ઉપરનો હીબરૂ લેખ જે તેને મળીઓ હતો તેનો આ મુજબ મને તરજુમો કરી આપીઓ હતો. "દુનીઆની પેદાએસ પછી ૪૪૭૪ ના સાલમાં આદર મહીનાને ૧૫ મે રોજેને બેસમવારે મોરદીસી તથા ઈસ્થરની કબરો ઉપર મરનાર ઈસમાએલ કાસાનીના છોકરા ઈલીઆસ તથા સેમીઉએલ નામના બે નીબ્બલેસ દીલવાળા ભાઈઓએ પોતાને હાથે જે એ મુકરબો બાંધીઓછે તે પુરો થયોછે." આ સને જે આંકડાઓથી લખાએલોછે અને યાહુદીઓના સનેને મળતો આવેછે તે ઉપરથી અગીઆરસો વરસ થયાં એ ગુંબજ બાંધવામાં આવીઓ હશે. એ કબરો કાળા રંગના લાકડાંની બંધાવેલીછે તે ઘણા કદીમ વખતનીછે એવું દેખાઈતુંછે. પણ એ લાકડું હજુર સડી ગએલું નથી અને તેના ઉપર જે હીબરૂ લેખોછે તે હજુર સુધી સાફ રીતે વંચાઈ રાકાએછે. જુજ ફેરફાર કરી ઈસ્થરની પોથીમાંથી મેં આ નીચલી ઓળીઓ એ વીશે ઉતારી જણાવેલીછે. "હવે સુસાન, મેહેલમા એક યાહુદી

વસતો હતો જેનું નામ મોરદીસી કરી હતું. તે એક "કીરા" નામનાં "બેનજમાઇટ"ના છોકરા સીમોઇનનાં છોકરા જએરનો છોકરો થતો હતો." જુઓ બાબ બીજાની ઓવી પાંચમી.

"પાદશાહ ઓશીઉઅરસથીજ માત્ર યાહુદી મોરદીસી ઉનરતો ગણાતો હતો અને યાહુદી લોકોમાં તે ઘણો મોટો દરજ્જો ધરાવતો હતો તથા તેના ભાઇબંધો તેને ઘણા ચાહતા હતા. તે પોતાના ભાઇબંધો દોલતમંદ થાએ એવું ચાહતો હતો અને આખા એશીઆને સલાહ સંપમાં રાખવા પોતે આતુરમંદ રેહેતો હતો." જુઓ બાબ દસમાની ઓવી ત્રીજી.

"પોતાની જુનીઆદના સઘળા આદમીઓને સલાહ સંપમાં રાખવા પોતે આતુર મંદ રેહેતો હતો" એવો ઉપરની ઓવીનો છેલ્લો ફકરો ઇનજીલમાં તો ફકત આવેલો દીસેછે ને એલેખ્ય કોતરનારે પોતાની ફુકરાજી દેખડાવવા એશીઆ એવો સાધારણ શબ્દ ઘણું કરી પછી પોતાના તરફથી વધારી મેહેલીઓ હશે યાતો તેનો તરજુમો ગલત કરીઓ હોએ તો તે પણ ઘણું કરી બની શકે એવું લાગેછે. ઇસ્થર અને તેના કાકાને હમદનમાં શા સારૂ દાઠીઆ તે બીશે એ શેહેરનાં યાહુદીઓમાં કાંઇ પણ દંતકથા ચાલુ નથી. આરતેઝરકસીસ (ઓસુઅરસ)ના મોત પછી અકસર કરી તેઓ સુસામાંથી નીકળી ગયા હશે. પુરીમનું યાહુદીઓનું જરાન જે કે આ દર મહીનાની ૧૩ મી તથા ૧૪ મી તારીખે એ લોકોએ પોતાના દુશમનો ઉપર ફતેહ મેળવી તેઓને જે કતલ કરીઆ તેની યાદાસ્તમાં જે કરેછે તે હજુર સુધી ચાલુ રાખવામાં આવેલુંછે, અને એ જસનને દહાડે યાહુદી હાજીઓ સઘળી જગાઓ ઉપરથી મોરદીસી તથા ઇસ્થરની કબરની જીઆરત સારૂ જએછે ને એ રસમ ઘણી એક સદીઓ થઇ હજુર સુધી તેઓમાં ચાલતી આવેલીછે.

૧૪૫–ઓટલાશેકા આકારના તેઓ બાંધવામાં આવેલાછે. તેઓનો વીઆસ આસરે ૩૦ ફીટ અને તેઓની ઉંચાઈ ૧૨૦ ફીટછે. જુઓ હાનવીના દફતર ૧ લાને સફે ૧૯૯ મે.

૧૪૬–ઇરાનના કદીમ પાએતખ્ત શેહેર ઇસ્તેખરની ઓગમણ દીશા તરફ એ પ્રાંત આવેલોછે અને તેથી કરી એને ખુરઆસાન યાને ઉગમણ તરફનો મુલક કરી કેહેછે. ખુરનો પેહેલવીમાં આફતાબ કરી અરથ થાએછે અને ઇરતેલાહ રીતે પુરવ એવો એ શબ્દનો અરથ ઉઠેછે.

૧૪૭–અથવા હેરમંદ.

૧૪૮–કપતાન કરીસ્તી નામનો હમણા થોડુંક ઉપર ગુજરી ગએલો એક ઘણો હીંમતવાન તથા ચંચલ ઓફીસર ઇ. સ. ૧૮૧૦ માં એ પ્રાંતમાં મુસાફરી કરી આવીઓ હતો. ઘણીએક વખણાએલી તારાજ નીશાનો બીશે તે બીઆન આપી જએછે. તેમાં અકસર કરી પુલખા અને દુરાક અથવા સીસ્તાન શેહેરો મેહેલી તારાજ નીશાનોએ એક વખતે રોકીઓ હોએ એવું એ જણાવેછે. એ શેહેરના ઘેરો સુરજમાં પકવેલી ઇંટરડીઓ તથા મેહેરાબદાર છજીઆઓના બંધાવવામાં આવેલાં હતાં અને અકસર કરી તેઓ ઉપર બે માળાઓ બાંધવામાં આવીઆ હોએ એવું દીસેછે. એ તારાજ નીશાનો વચે જલાલાબાદનું અરવાચીન શેહેર હાલ આવેલુંછે. તેમાં આસરે ૨૦૦૦ આદમીઓ વસેછે. તેઓનો પાદશાહ એહેરામખાન પોતાને ફીઆની કરી કેહેછે અને ઇરાનના પુરાતન પાદશાહોના વંશમાંથી પોતે ઉતરી આવેલોછે એવો તે પોતે દાવો કરેછે. નોશેરવાન નામની એક ટોલકી સાથે થએલા જંગમાં કપતાન કરીસ્તી મારીઓ ગયો હતો. શેહેરાબ નામની એક સુંદર ખીનમાંથી તેને મુસાફરી કરી હતી અને કેકોબાદ નામનું એક શેહેર પોતે તે પસાર કરી ગયો હતો.

૧૪૯–સુરતરમાં કારનની આરપાર બાંધવેલી ચર માત્ર એથી ઇલાહીદી ગણાએછે.

૧૫૦–આ વીચાર ઘણુંકરી ઝેનોફનનેજ લાગુ પડેછે તેમાં તો કાંઇ શક રેહેતો નથી.

૧૫૧–હીરાદોતસ. ૧૫૨–ઉગમણ તરફના ગ્રંથકરતાઓનો એ ગુસ્તાસ્પછે.

પાછળથી થયલી શોધો ઉપરથી એ બંને પાદશાહો જુદાજ માલુમ પડેલાછે. ત૦ ક૦

૧૫૩–દરાએસ હીસ્તાસ્પીસે ઇરાનને ૨૦ સત્રપી (છત્રપી) યાને રાજ્યમાં વેહેંચી નાખીઉં હતું. હીરાદોતસની સત્તા ઉપર ભરોસો રાખીએ તો એને તેની ઉપજ ૩ ૨૮૦૭૪૩૭૦ મુકરર કરી હતી કે જે રકમ દાકતર રોબરતસનને બેહદ ઓછી લાગેછે; કાંએજે ઉગમણ તરફની ખાણો, જહોજલાલી તથા એશઆરા-

મની વાતો સાથે સરખાવતાં એ રકમ નહી મનાઈ-શકાએ એટલી બધી ઓછી દીસેછે. એ કાબેલ તવારીખ લખનારને જો એવું જણાશે જે, એ રકમ હમણની ઈરાનની ઉપજ સાથે સરખાવતાં બરોબર મળતી આવેછે તો તે ઘણો આશ્ચર્ય થયા વીના રેહેશે નહીં અને બેશક હાલ જમાનામાં એ દેશ ઘણોજ આબાદ હાલતમાં છે.

૧૫૪–કેમબ્યાઈસીસ જેને પણ નજરાણું લીધું હતું તેને એજ ફકરામાં એક જાલેમ કરી લખેલોછે.

૧૫૫–આગળ જણાવીઆ મુજબ આ જસન સપર પેહેલું જમશીદે સ્થાપીલું હતું એવું વીચરાએલુંછે.

૧૫૬–ઈનજીલમાંથી એની સચાઈ વીશેની સાબેતીની સમજ આપવા સારૂ ઘણાંએક ફકરાઓ આપણે ટાંકી શકીએછે. દાનીઆલને એક સીંહના ગોફામાં ફેંકી દેવામાં આવીઓ હતો તે વાત એઓમાંનો એક ઘણોજ વખણાએલો દાખલો દેખડાવેછે. ઈરાનના પાદશાહના અખતીઆરની હપછપમાં કાંઈ ફેરફારો થએલા નથી. માજી શાહ આગામહમદખાન જારે પોતે શીરાઝ પાસે છાવણી કરી પડીઓ હતો તારે તેણે એવું કહ્યું હતું જે, "મારા તંબુની પાસેના પાહાડ આગળથી જારે બરફ નાબુદ થશે તારેજ હું કુચ કરી જઈશ." એ ઋતુમાં ઠંડી તો ઘણીજ કકડતી પડવા માંડી અને ધારવા થાનેખી બરફ જાહાજા દાહાડા જમીન ઉપર પડી રહ્યો તેથી લશ્કર ઘણો ઉપદ્રવ ખમવા લાગ્યું તથા રોગ તેમ્બામાં પ્રવેશ થયો; પણ પાહાડો ઉપર જાંહાંવેર બરફ પડી રેહે તાંહાંલગી કુચ કરવી નહી એવું જે તેનાથી બોલાઈ ગયું હતું તેથી તેનો શબ્દ એક ધારા માફક કોઈથી તોડી શકાયો નહીં. બેગારીઓની એક મોઠી સંખ્યા એકઠી કરી પેલા પાહાડો ઉપરનો બરફ ખીસાડવા તાંહાં મોકલવામાં આવી કે, જેઓની મેહેનત તથા થોડાએક દાહાડા સુકા ગયાને લીધે પાહાડ ઉપરનો બરફ પછી નીકળી ગયો અને રસ્તો મોકળો થયો તેથી આગામહમદખાન પછી આગળ કુચ કરી ગયો. એ વાત એના એક મુખ્યીઆ સરદાર જે તે વેળાએ તાંહાં હાજર હતો તેણે મને એવા હેતુથી જણાવી હતી જે, ઈરાનના પાદશાહ પોતાનું બોલેલું જે પાળેછે તે વાત આગા મહમદખાન સારીપેઠે સમજતો હતો કે તેથી મને તેના વીશે એક મોટો વીચાર પેદા થાએ.

૧૫૭–આગળ જણાવીઆ મુજબ જોહાક, પાદશાહે સપર પેહેલીવાર એ રસમ દાખલ કરી હતી. પણ કેટલાએક ઉંચે વાગેના પુરૂષો અથવા ધરમના ઉપાધીઆઓજ માત્ર (જેવા કે, હીંદુઓમાં છે તેવા) દુધ અને ભાજીપાલા ઉપર પોતાનું ગુજરાન કરતા હતા એવું દીસેછે. પણ મોબેદોનું એ ટોળુંજ એવી બાબદેની તવારીખ લખી ગયુંછે તેથી તેઓએ કદાચ પોતાની છીટને આબાટોળાંની છીટ કરી દેખડાવી હશે. ૧૫૮–અરબી.

૧૫૯–કુવીનતસ કરશીઅસ આપણને એવું જણાવેછે જે, શીશીગેમબીસની હજુરમાં જાંહાંસુધી એ બાબએ બેસવા કહ્યું નહી તાંહાંસુધી શીકંદર પોતે બેસી શકીઓ નહી; કાબેજે માની હજુરમાં છોકરાઓને બેસવાની ઈરાનમાં રસમ હતી નહી. એ પાદશાહે જારે ઈરાન ઉપર હુમલો કરીઓ તે વેળાએ ઓરત જાતને ઘણું આદરમાન આપવામાં આવતું હતું તે આ વાત ઉપરથી સાબેત થાએછે અને એનાથી બીજે વધારે મોતબર દાખલો કોઈ આપણને મળી શકનાર નથી.

*૧૬૦–છત્રપ યાને પાદશાહી છત્રનો સાહેબ એ લુગત ઉપરથી એ શબ્દ અપભ્રંશ થઈને બનીઓ હશે એવું દીસેછે અને રાજનાં સુબાઓનેજ માત્ર એ છત્ર વાપરવાનો હુકમ હતો એવું એ ઉપરથી માલુમ પડેછે. છત્ર ધરાવવાનું માન એશીઆ ખંડના ઘણાંએક દેશોમાં હજુરસુધી ચાલુછે અને એ રસમ ઈરાનમાં પણ ચાલુ હતી એ વાતમાં "પરશીપોલીસ"ના કોતરકામો જોયાથી કાંઈ પણ શક રેહેતો નથી; કાબેજે તાંહાંની ઘણીખરી મુરતીઓમાંથી પાદશાહની મુરતી તેના ઉપર ધરેલાં છત્ર ઉપરથી તરત માલુમ પડી આવેછે. ચત્ર (છત્ર) કે જેના અરથ છત્રી થાએછે તે શબ્દ ફારસી તથા સંસકૃત ભાષામાંથી ચાલુ રેવાજમાં વપરાએછે. પા જે કે પટી (યાને સાહેબ) એ શબ્દનો જાવતછે તે જો કે ફારસી ભાષામાં હમણાં જોવામાં આવતો નથી તો પણ સંસકૃત ભાષામાં તે હજુર સુધી ચાલુછે. મરાઠા રાજના ઊંચા ઓહેદારો ચત્રપતી (છત્રપતી) યાને છત્ર ધરાવનાર એ નામ અથવા એલકાબથી ઓળખાઈ આવેછે.

૧૬૧–ગીબન.　　ફારસીમાં સત્રપને શાહતરાબ કરી કેહેછે. ત૦ ક૦

૧૬૨–કદીમ પેહેલવી ભાષાનું કોઈપણ પુસ્તક હાલ હયાતીમાં હોવાનું એવું મેં કદી સાંભળીલું નથી કે, જેને તવારીખને લગતું દફતર કરી આપણે કહી શકીએ. સર જોન મારદેન આપણને એમ જણાવેછે જે, મહાતમાં–શાહઅબબાશે એ ભાષાના પુસ્તકો શોધી કાહાડવા પોતાની તરફથી બનતી ઘણીએક

મહેનત લીધી હતી અને તેમાં નીશાફળ થયાથી તેણે પોતે ગબરોના એક દસ્તુરને કતલ પણ કરાવીઓ હતો. એ પાદશાહે જે સંગ્રહ એકઠો કરીઓ તેમાં ૨૬ દફતરો હાથ લાગ્યાં હતાં અને સારદેન આપણને એવું જણાવેછે જે, તેઓને ઈશફાન શેહેરમાં પાદશાહી કીતાબખાનામાં બચાવી રાખવામાં આવીઆં હતાં. એ આબ્દાર મુસાફર પોતાના દફતરમાં એક પ્લેટ આપી જાએછે કે, જે એ પુસ્તકોમાંથી ઉતારી લીધી હતી એવું એ પોતે જણાવેછે. એ પ્લેટમાં માત્ર કુફી તથા ખીલારોકા હરફોનો એક નમુનો આપણા જોવામાં આવેછે. એ એવું પણ જણાવેછે જે, ત્રણ મહીના સુધી મારી આગળ એક ગબરે પોતાના ધરમ તથા કાનુનોને લગતી એક ચોપડી વાંચી સંભળાવી હતી કે, જે યઝદેઝરદના જમાનામાં લખા-એલી હતી એવું કેહેવાએલું હતું. બેશક એ ચોપડી રવાએતોમાંની કોઈએક ચોપડી હશે કે જેઓની ઘણી-એક નકલો યઝદ તથા મુંબાઈના ગબરોના મોબેદોમાં હજુર સુધી મળી આવેછે.

૧૬૩–સર જોન સારદેન (શીવાલીએ શારદે).

આ નામચીન ફ્રેંચ મુસાફર જે વેપારને અરથે હીંદુસ્થાન તથા ઈરાન સરજમીન ઉપર ઈ. સ. ૧૬૬૫ થી તે ૧૬૭૭ સુધીમાં બે વાર મુસાફરી કરી ગયો હતો તે પોતાના જમાનાના ઈરાફાનના પારસીઓની હાલત વીશે આ પ્રમાણે જણાવી જાએછેઃ– ઈરાનનો પાદશાહ સુલેમાન ત્રીજો આ મુસાફર જારે ઈસફાન આવી પુગો તારે તખતનશીન થયો તે વેળાએ તેનેસારૂ જે જે નજરાણા લેવામાં આવીઆં હતાં તેમાંથી, "ગબર જેઓ કે કદીમ ઈરાનીઓ યાને આતસપરસ્તો છે અને જેઓ એ શેહેરને છેક ઘણે દુરને નાકે વસેછે તેઓએ પોતાની મુફલેસી જણાવીઆથી તેઓને એ નજરાણામાંથી મોકલા કરવામાં આવીઆ હતા; કારણકે આ વાત તો રોશન હતી જે, તેઓ ઘણાં મુફલેસ તથા ઘણી પરેશાન હાલતમાં હતા."–જુઓ એના ઈ. સ. ૧૬૮૬ માં છપાઈ પ્રગટ થયલા ઈરાનનાં પ્રવાસનાં પેહેલા ભાગના વધારાને સફે ૯૮ મે, ત. ક.

LIBRARY OF THE BOMBAY BRANCH OF THE ROYAL ASIATIC SOCIETY

00050673

Digitized with financial assistance from the
Government of Maharashtra
on 18 July, 2018